

(สำเนา)
รายงานประชุมใหญ่สามัญ
ประจำปี 2565



วันที่ 3 ธันวาคม 2565
ณ อาคารหอประชุมสภามหาวิทยาลัยราชภัฏกาฬังเขตพร จำกัด
(สาขาคลองขลึง)
อำเภอคลองขลึง จังหวัดกาฬังเขตพร

(สำเนา)

รายงานประชุมใหญ่สามัญประจำปี 2565

วันที่ 3 ธันวาคม 2565

ณ อาคารหอประชุมสหกรณ์ออมทรัพย์ครูกำแพงเพชร จำกัด (สาขาคลองขลุง)
อำเภอคลองขลุง จังหวัดกำแพงเพชร

ผู้มาประชุม

- | | |
|---|---------------------------------|
| 1. ดร.รมย์ พะโยม | ประธานกรรมการ |
| 2. นายดำรงค์ เฉยปัญญา | รองประธานกรรมการ คนที่ 1 |
| 3. นายเอก จาดดำ | รองประธานกรรมการ คนที่ 2 |
| 4. นายจักรกฤษ สุภาภรณ์ประดับ | กรรมการ |
| 5. นายยุทธ สุขศิลป์วิทยา | กรรมการ |
| 6. นายณพรัตน์ ลิ้มตระกูล | กรรมการ |
| 7. นายสุพจน์ ลูกอินทร์ | กรรมการ |
| 8. นายกิตติ คุ่มชาติ | กรรมการ |
| 9. นายถนอม บรรลือศักดิ์ | กรรมการ |
| 10. นางสาวพยุ่ง เงินเมือง | กรรมการ |
| 11. นายสงชัย จันทร์หา | กรรมการ |
| 12. นายสาคร ร่วมรักษ์ | กรรมการ |
| 13. รศ.ดร.พิสมัย รบชนะชัย พูลสุข | กรรมการ |
| 14. นายวิลสันดี ฝั้นภาศ | กรรมการ และผู้ช่วยเลขานุการ |
| 15. นายสอิ่ง กันยะมูล | กรรมการ และเลขานุการ |
| 16. นายอำนาจ อภิชาติตรากุล | ประธานกรรมการ ที่ได้รับการสรรหา |
| 17. นายชาญ ขวัญมุข | กรรมการ ที่ได้รับการสรรหา |
| 18. นายขจรยศ บุรุษศรี | กรรมการ ที่ได้รับการสรรหา |
| 19. นายวิเชียร ยอดนิล | กรรมการ ที่ได้รับการสรรหา |
| 20. นายณรงค์ เย็นศรี | กรรมการ ที่ได้รับการสรรหา |
| 21. นายจรัญ พะโยม | กรรมการ ที่ได้รับการสรรหา |
| 22. จำนวนผู้แทนสมาชิก จำนวน 415 คน จากผู้แทนสมาชิก จำนวน 437 คน | |

ผู้เข้าร่วมประชุม

- | | |
|----------------------------|---|
| 1. นางผ่องศรี รอมสุข | ผู้อำนวยการกลุ่มส่งเสริมและพัฒนาธุรกิจ |
| 2. นางสาววิไล ชัดิมะ | ผู้อำนวยการกลุ่มส่งเสริมสหกรณ์ 1 |
| 3. นางจิราพร เณรจาที | นักวิชาการตรวจสอบบัญชีชำนาญการพิเศษ |
| 4. นายชัชวาล เงินนาค | ผู้แทนผู้สอบบัญชีสหกรณ์รับอนุญาต |
| 5. นายประจักษ์ ศรสาลี | ผู้แทนที่ปรึกษากิตติมศักดิ์ สฟป.กพ.เขต1 |
| 6. นายวันชัย เกิดมีโกชน์ | ที่ปรึกษากิตติมศักดิ์ สฟม.กพ. |
| 7. นายณรงค์ เกี้ยวเกิด | ประธานผู้ตรวจสอบกิจการ |
| 8. นายกิตติวัชร จันทร์เข้ม | ผู้ตรวจสอบกิจการ |
| 9. นายปรีชา ภูประเสริฐ | ผู้ตรวจสอบกิจการ |
| 10. นายประสาธ ชัยหัง | ผู้ตรวจสอบกิจการ และเลขานุการ |
| 11. นางมลชลิณา กิตติขจร | ผู้จัดการสหกรณ์ |

ระเบียบบวาระที่ 1

เรื่อง ประธานแจ้งให้ที่ประชุมทราบ

เริ่มประชุมเวลา 09.10 น.

เมื่อผู้แทนสมาชิกมาครบองค์ประชุมตามข้อบังคับ ข้อที่ 67 ดร.รมย์ พะโยม ประธานกรรมการได้กล่าวเปิดประชุมตามระเบียบวาระ ดังนี้

ระเบียบวาระที่ 1 เรื่อง ประธานแจ้งให้ที่ประชุมทราบ**1.1 แนะนำผู้เข้าร่วมประชุม**

- (1) ตัวแทนจากกรมส่งเสริมสหกรณ์
- (2) ตัวแทนจากกรมตรวจบัญชีสหกรณ์
- (3) ผู้สอบบัญชีสหกรณ์ออมทรัพย์ครุฑกำแพงเพชร จำกัด
- (4) ที่ปรึกษาทิตติมศักดิ์ ประจำปี 2565
- (5) แขกผู้มีเกียรติ

1.2 แนะนำผู้เข้าประชุม

- (1) ผู้แทนสมาชิก จำนวน 437 คน
- (2) คณะกรรมการดำเนินการ ประจำปี 2565 จำนวน 15 คน
- (3) ผู้ตรวจสอบกิจการ ประจำปี 2565 จำนวน 5 คน
- (4) ผู้ที่ได้รับการสรรหาจากเขตสรรหาต่าง ๆ เพื่อเสนอให้ที่ประชุมใหญ่เลือกตั้งเป็นประธานกรรมการดำเนินการ ชุดที่ 65 ประจำปี 2566 – 2567 แทนประธานกรรมการที่ครบวาระ จำนวน 1 คน
- (5) ผู้ได้รับการสรรหาจากเขตสรรหาต่าง ๆ เพื่อเสนอให้ที่ประชุมใหญ่เลือกตั้งเป็นกรรมการดำเนินการ ชุดที่ 65 ประจำปี 2566 – 2567 แทนกรรมการดำเนินการที่ครบวาระ จำนวน 7 คน

1.3 ข้อตกลงในการประชุม

เพื่อให้การประชุมใหญ่สามัญประจำปี 2565 ดำเนินไปด้วยความเรียบร้อย และ บรรลุวัตถุประสงค์ จึงขอทำความเข้าใจต่อผู้แทนสมาชิกดังต่อไปนี้

- (1) ดำเนินการประชุมตามระเบียบวาระที่จัดส่งให้
- (2) ผู้แทนสมาชิกที่จะอภิปรายยกมือให้ประธานอนุญาต เมื่อประธานอนุญาตแล้วให้แจ้ง ชื่อ – สกุล เลขทะเบียนสมาชิก หน่วยที่สังกัดเป็นสมาชิก
- (3) กรณีที่ผู้แทนสมาชิกเสนอเพิ่มเติมนอกเหนือจากวาระให้เสนอในวาระอื่น ๆ
- (4) ผู้แทนสมาชิกต้องพูดในประเด็นสั้น กระชับ รัดกุม และไม่พูดส่อเสียดคนอื่น
- (5) ผู้แทนสมาชิกควรรักษามารยาท ใช้วาจาสุภาพเหมาะสม และให้เกียรติที่ประชุม
- (6) ที่ประชุมแห่งนี้ไม่มีเอกสิทธิ์คุ้มครอง หากพูดให้คนอื่นเสียหายต้องรับผิดชอบ

จึงแจ้งที่ประชุมเพื่อทราบ

ที่ประชุม รับทราบ

ระเบียบบวาระที่ 2

เรื่อง รับรองรายงาน
การประชุมใหญ่สามัญประจำปี 2564

ระเบียบวาระที่ 2 เรื่อง รับรองรายงานการประชุมใหญ่สามัญประจำปี 2564

ประธาน เสนอต่อที่ประชุมว่าตามที่สหกรณ์ออมทรัพย์ครูกำแพงเพชร จำกัด ได้จัดประชุมใหญ่สามัญประจำปี 2564 เมื่อวันที่ 6 ธันวาคม พ.ศ. 2564 ณ อาคารหอประชุมสหกรณ์ออมทรัพย์ครูกำแพงเพชร จำกัด (สำนักงานใหญ่) เลขที่ 251 ถนนเทศบาล 2 ตำบลในเมือง อำเภอเมือง จังหวัดกำแพงเพชร นั้น สหกรณ์ออมทรัพย์ครูกำแพงเพชร จำกัด ได้จัดส่งสำเนารายงานการประชุมใหญ่สามัญประจำปี 2564 ตามหนังสือ สอ.กพ.24/2565 ลงวันที่ 31 มกราคม พ.ศ. 2565 ให้ผู้แทนสมาชิก และผู้แทนสมาชิกได้รับรองรายงานการประชุมใหญ่สามัญประจำปี 2564 แล้ว

จึงเสนอที่ประชุมเพื่อทราบ

มติที่ประชุม รับทราบ

ระเบียบบวาระที่ 3

เรื่อง เสนอเพื่อทราบ

ดร.รมย์ พะโยม ประธานกรรมการ ได้เสนอข้อมูลต่อที่ประชุม ดังนี้
ระเบียบวาระที่ 3 เรื่อง เสนอเพื่อทราบ

3.1 เรื่อง แจ้งสมาชิกเข้าใหม่ และออกระหว่างปี 2565

ในระหว่างปีบัญชี 2565 (1 พฤศจิกายน 2564 ถึง 31 ตุลาคม 2565) คณะกรรมการดำเนินการ
ได้พิจารณาอนุมัติการรับสมาชิกเข้าใหม่และออก ตามรายละเอียด ดังนี้

สมาชิกประเภทสามัญ

จำนวนสมาชิก เมื่อต้นปี	สมาชิกเข้าใหม่ ระหว่างปี	สมาชิกออกระหว่างปี				จำนวนสมาชิก เมื่อสิ้นปี
		ลาออก	ย้ายต่างจังหวัด	ถึงแก่กรรม	ให้ออก	
ชาย 3,574 คน	110	7	10	45	2	3,620
หญิง 5,349 คน	305	11	39	23	1	5,580
รวม 8,923 คน	415	18	49	68	3	9,200

สมาชิกประเภทสมทบ

จำนวนสมาชิก เมื่อต้นปี	สมาชิกเข้าใหม่ ระหว่างปี	สมาชิกออกระหว่างปี				จำนวนสมาชิก เมื่อสิ้นปี
		ลาออก	ย้ายต่างจังหวัด	ถึงแก่กรรม	ให้ออก	
ชาย 1,324 คน	147	18	-	15	-	1,438
หญิง 2,328 คน	181	35	-	9	-	2,465
รวม 3,652 คน	328	53	-	24	-	3,903

จึงเสนอที่ประชุมเพื่อทราบ

มติที่ประชุม รับทราบ

นายเอก จาดคำ รองประธานกรรมการ ได้เสนอข้อมูลต่อที่ประชุม ดังนี้

3.2 เรื่อง รายงานผลการดำเนินงาน ประจำปี 2565

1. รายงานกิจการทั่วไป

การดำเนินงานของสหกรณ์ออมทรัพย์ครูกำแพงเพชร จำกัด ในรอบปีที่ผ่านมาภาพรวมสหกรณ์มีความสามารถในการบริหารจัดการที่มีประสิทธิภาพ ผลการดำเนินงานอยู่ในเกณฑ์ที่ดี มีสภาพคล่องเพียงพอต่อการบริหารงาน มีการป้องกันความเสี่ยงในด้านต่าง ๆ ทำให้ความเป็นอยู่ของสมาชิกดีขึ้น และมีความพึงพอใจในการให้บริการ คณะกรรมการดำเนินการและฝ่ายจัดการร่วมกันดูแลบริหารงานและบริหารเงินด้วยความมุ่งมั่น ซื่อสัตย์สุจริต โดยคำนึงถึงความมั่นคงของสหกรณ์เป็นหลักและให้เกิดประโยชน์สูงสุดต่อมวลสมาชิกให้สอดคล้องกับวิสัยทัศน์ที่ว่า **“มีความมั่นคง ซื่อตรงในการบริการ บริหารเพื่อเพื่อนครู”**

ความเป็นมา

สหกรณ์ออมทรัพย์ครูกำแพงเพชร จำกัด รวมตัวกันจัดตั้งสืบเนื่องมาจาก นายราม สีตะธานี ตำแหน่งศึกษาธิการจังหวัด และคณะศึกษาธิการอำเภอต่างๆ ได้นำปัญหาเศรษฐกิจการครองชีพของครูในจังหวัดกำแพงเพชร มาพิจารณาหาแนวทางแก้ไขโดยการนำวิธีการของสหกรณ์มาใช้ในการแก้ปัญหาปรากฏว่าวิธีการสหกรณ์เป็นวิธีการที่จะแก้ไขปัญหาเศรษฐกิจของครูได้เป็นอย่างดี จึงได้ขอความร่วมมือจากสหกรณ์จังหวัด และเจ้าหน้าที่กรมส่งเสริมสหกรณ์ (เดิมเป็นกรมส่งเสริมสหกรณ์พาณิชย์และธนกิจ) มาชี้แจงรายละเอียดเกี่ยวกับข้อบังคับ ระเบียบ และวิธีการดำเนินการต่าง ๆ ของสหกรณ์จนเป็นที่เข้าใจจึงได้ดำเนินการจัดตั้งสหกรณ์ออมทรัพย์ครูกำแพงเพชร จำกัด ขึ้นตามพระราชบัญญัติสหกรณ์ พ.ศ.2471 จดทะเบียนเมื่อวันที่ 16 มิถุนายน 2502 มีสมาชิกแรกตั้ง จำนวน 316 คน ใช้สถานที่สำนักงานศึกษาธิการจังหวัดเป็นที่ตั้งสำนักงาน มีเจ้าหน้าที่ของศึกษาธิการจังหวัด จำนวน 2 คน มาช่วยปฏิบัติงานเริ่มดำเนินการประกอบธุรกิจ เมื่อวันที่ 31 กรกฎาคม 2502 มีทุนดำเนินงาน 30,500 บาท และต่อมาได้ย้ายสำนักงานไปอยู่ร่วมกับหน่วยงานศึกษานิเทศก์ ที่อาคารโรงเรียนนัชรราชานุรักษ์วิทยาลัย

ในปี 2515 การดำเนินงานของสหกรณ์ออมทรัพย์ครูกำแพงเพชร จำกัด มีสมาชิกเพิ่มขึ้นฐานะการเงินมั่นคง นายสมบุรณ์ เพ็ญสุภา ประธานกรรมการ และนายประเทือง บุญยะโอภาส เทรุณญิก ในขณะนั้น โดยขอจัดตั้งงบประมาณและซื้อที่ดินบริเวณตรงสำนักงานป่าไม้จังหวัดกำแพงเพชร ในราคา 70,000 บาท พร้อมสร้างสำนักงาน จำนวน 1 หลังในราคา 245,900 บาท ที่ตั้งสำนักงาน เลขที่ 221 ถนนเทศบาล 2 ตำบลในเมือง อำเภอเมืองกำแพงเพชร จังหวัดกำแพงเพชร

ในปี 2538 การดำเนินกิจการมีความก้าวหน้าเป็นลำดับ มีทุนดำเนินงานมากขึ้น มีสมาชิกเพิ่มขึ้น และสหกรณ์ถูกจัดอยู่ในกลุ่มสหกรณ์ขนาดใหญ่การทำธุรกรรมของสหกรณ์เพิ่มขึ้นจากเดิม เช่น มีการรับฝากเงินจากสมาชิกเหมือนสถาบันการเงินอื่น ซึ่งเป็นเหตุให้อาคารเดิมคับแคบลง การให้บริการด้านต่าง ๆ แก่สมาชิกไม่เพียงพอแก่ความต้องการ คณะกรรมการดำเนินการ ชุดที่ 37 จึงได้ดำเนินการจัดหาสถานที่แห่งใหม่ โดยจัดซื้อที่ดิน เนื้อที่ 4 ไร่ 2 งาน 38 ตารางวา ในราคา 7,900,000 บาท และได้ดำเนินการก่อสร้างสำนักงานใหม่ ใช้งบประมาณจำนวน 9,995,000 บาท ที่ตั้งสำนักงาน เลขที่ 251 ถนนเทศบาล 2 ตำบลในเมือง อำเภอเมืองกำแพงเพชร จังหวัดกำแพงเพชร และได้เปิดให้บริการสมาชิก เมื่อวันที่ 27 มิถุนายน 2541 จนถึงปัจจุบันนี้

ในปี 2549 คณะกรรมการดำเนินการ ชุดที่ 48 โดยนายสมเกียรติ บุญรอด ประธานกรรมการ ดำเนินการ ได้พิจารณาแล้วเห็นว่า เพื่อเป็นการบริการสมาชิกที่สังกัดสำนักงานเขตพื้นที่การศึกษาประถมศึกษา กำแพงเพชร เขต 2 ซึ่งอยู่ห่างไกลจากสหกรณ์ออมทรัพย์ครูกำแพงเพชร จำกัด (สำนักงานใหญ่) จึงได้ตั้งงบประมาณขออนุมัติจัดซื้อที่ดินและก่อสร้างอาคาร ซึ่งมีเนื้อที่ 4 ไร่ - งาน 20 ตารางวา ราคา 2,965,000 บาท ใช้งบประมาณในการก่อสร้างอาคาร จำนวน 6,727,000 บาท และได้เปิดบริการสมาชิก เมื่อวันที่ 19 มกราคม พ.ศ. 2551 สำนักงานตั้งอยู่ เลขที่ 111 หมู่ 2 ตำบลคลองขลุง อำเภอคลองขลุง จังหวัดกำแพงเพชร สมาชิกสามารถทำธุรกรรมได้ทุกประเภท เช่นเดียวกับสำนักงานใหญ่

ปัจจุบัน

กิจการสหกรณ์ออมทรัพย์ครูกำแพงเพชร จำกัด ได้มีการพัฒนาอย่างต่อเนื่อง สามารถเป็นสหกรณ์ออมทรัพย์ต้นแบบเป็นฐาน ในโครงการแก้ไขปัญหานี้สินครูและบุคลากรทางการศึกษาของกระทรวงศึกษาธิการ ให้การขับเคลื่อนการแก้ไขปัญหานี้สินครูและบุคลากรทางการศึกษาเป็นรูปธรรม ทั้งนี้ เพื่อให้ครูมีสภาพคล่องในการชำระหนี้ มีคุณภาพชีวิตที่ดี มีคุณภาพ ณ วันที่ 31 ตุลาคม พ.ศ. 2565 สรุปผลการบริหารงานพอสังเขป ดังนี้

1. สมาชิก			
- ประเภทสามัญ	จำนวน		9,200 คน
- ประเภทสมทบ	จำนวน		3,903 คน
		รวม	13,103 คน
- กลุ่มกู้เงิน	จำนวน		8,429 คน
- กลุ่มไม่กู้เงิน	จำนวน		4,674 คน
2. สินทรัพย์	จำนวน	18,341,370,672.28 บาท	
3. หนี้สิน	จำนวน	10,154,110,689.56 บาท	
4. ทุน	จำนวน	8,187,259,982.72 บาท	
5. รายได้	จำนวน	820,551,088.22 บาท	
6. ค่าใช้จ่าย	จำนวน	301,545,323.55 บาท	
7. กำไรสุทธิประจำปี	จำนวน	519,005,764.67 บาท	

จากข้อมูลนำเสนอจะเห็นได้ว่ากำไรสุทธิสิ้นปีการเงิน 2565 เพิ่มขึ้นจากสิ้นปีการเงิน 2564 เป็นจำนวนเงิน 5,179,343.77 บาท หากเทียบกับปีก่อน มีกำไรเพิ่มขึ้น ร้อยละ 1.00 ของกำไรสิ้นปีการเงิน 2564 สาเหตุมาจาก

(1) ในรอบปีทางการเงินสหกรณ์ได้ปรับลดอัตราดอกเบี้ยเงินให้กู้แก่สมาชิกจากเดิมอัตราร้อยละ 4.90 ต่อปี เหลืออัตราร้อยละ 4.80 ต่อปี ยกเว้นเงินกู้เพื่อช่วยเหลือสมาชิกในสถานการณ์การแพร่ระบาดของโรคโควิด 19 จากเดิมร้อยละ 4.30 ต่อปี เหลืออัตราร้อยละ 4.20 ต่อปี ทั้งนี้ ตั้งแต่วันที่ 1 พฤษภาคม พ.ศ. 2565

(2) อีกสาเหตุหนึ่งที่กำไรเพิ่มไม่มากนักเนื่องจากในระหว่างปี การกู้เงินของสมาชิกน้อยลงเมื่อเทียบกับปีที่ผ่านมา

(3) ตามข้อ 1 และ 2 ส่งผลทำให้รายได้ลดลง แต่มีสมาชิกให้ความเชื่อมั่น และมีความศรัทธาต่อสหกรณ์ออมทรัพย์ครูกำแพงเพชร จำกัด โดยได้นำเงินมาฝากประเภทออมทรัพย์ และออมทรัพย์พิเศษ หรือนำเงินมาชำระหนี้เป็นจำนวนมาก หลังจากที่บริการให้สมาชิกกู้เงินแล้ว ยังมีเงินเหลือเป็นบางส่วน คณะกรรมการดำเนินการ จึงมีมติให้นำเงินไปฝากไว้กับชุมนุมสหกรณ์ออมทรัพย์แห่งประเทศไทย จำกัด จำนวน 590,000,000.00 บาท สหกรณ์ออมทรัพย์ครูเพชรบูรณ์ จำกัด จำนวน 102,757,654.37 บาท สหกรณ์ออมทรัพย์ครูเชียงราย จำกัด จำนวน 200,000,000.00 บาท สหกรณ์ออมทรัพย์ครูแพร่ จำกัด 100,000,000 บาท รวมรับเงินฝากจากสหกรณ์อื่น จำนวน 992,757,654.37 บาท ได้รับดอกเบี้ย จำนวนเงิน 21,210,191.17 บาท เงินจำนวนนี้ส่งผลชดเชยกับรายได้จากการลดอัตราดอกเบี้ยเงินให้กู้แก่สมาชิก สรุป สหกรณ์เป็นองค์กรที่คืนกำไรสู่สมาชิกทั้งสิ้น

จุดเด่นการดำเนินงาน

(1) สมาชิก

สหกรณ์ออมทรัพย์ครูกำแพงเพชร จำกัด มีจำนวนทั้งสิ้น 13,103 คน เป็นสมาชิกประเภทสามัญ จำนวน 9,200 คน คิดเป็นร้อยละ 70.21 ของจำนวนสมาชิกทั้งหมด ประเภทสมทบ จำนวน 3,903 คน คิดเป็นร้อยละ 29.79 ของจำนวนสมาชิกทั้งหมด ในระหว่างปีมีสมาชิกสมัครเข้าใหม่ทั้งประเภทสามัญและประเภทสมทบ จำนวน 743 คน ลาออก 71 คน ย้าย 49 คน ถึงแก่กรรม 92 คน และให้ออก 3 คน สรุป ในระหว่างปีการเงิน 2565 มีสมาชิกเพิ่มขึ้น จากปีการเงิน 2564 จำนวน 528 คน

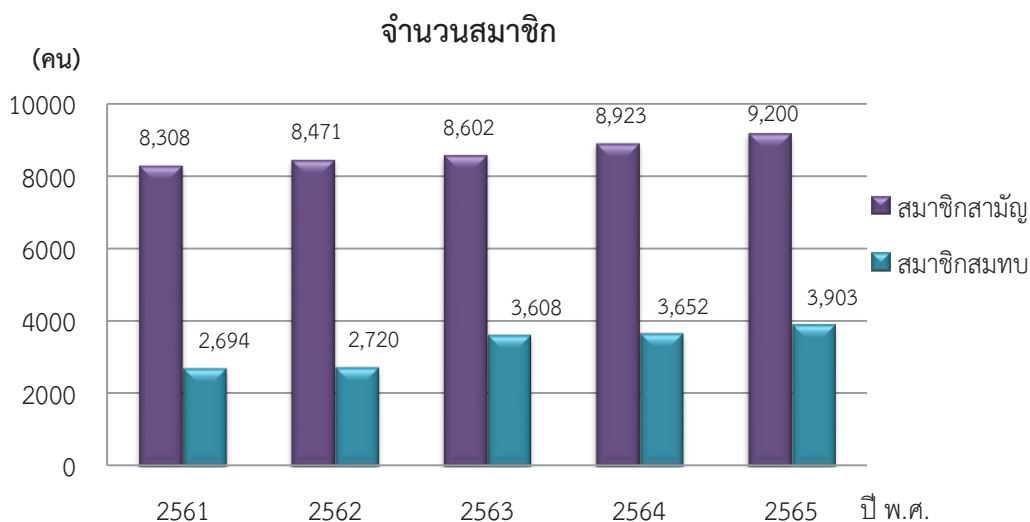

ปี พ.ศ.	2561	2562	2563	2564	2565
สมาชิกสามัญ	8,308	8,471	8,602	8,923	9,200
สมาชิกสมทบ	2,694	2,720	3,608	3,652	3,903
รวม	11,002	11,191	12,210	12,575	13,103

(2) หุ้น และทุนสำรอง

(ล้านบาท)

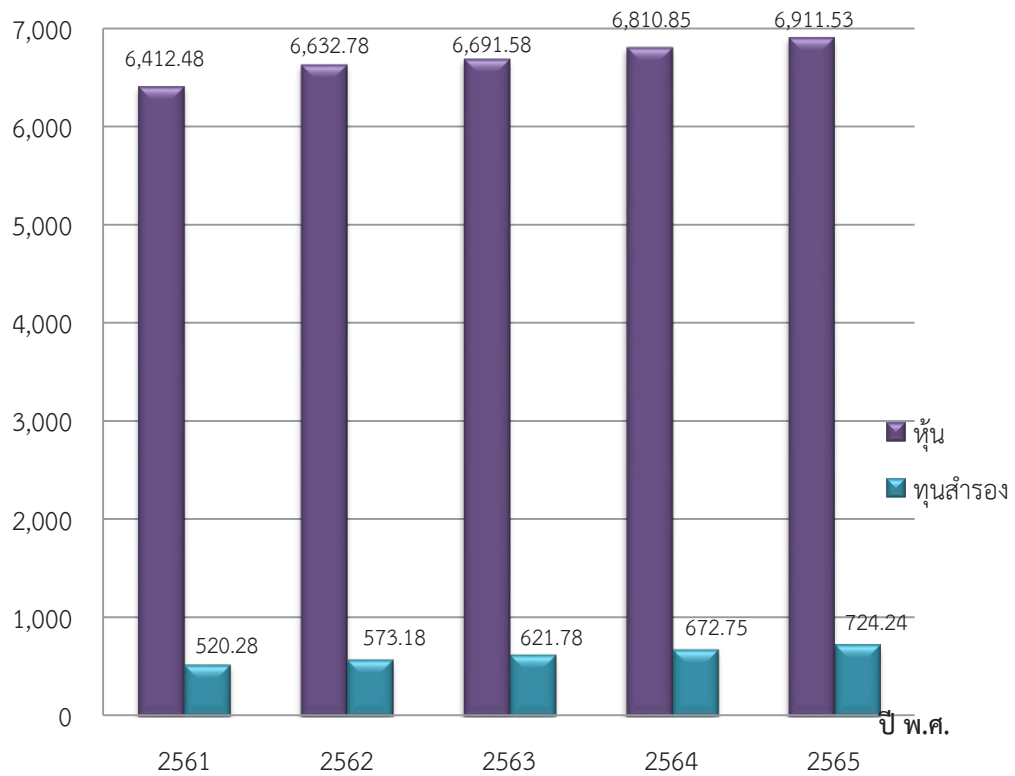

ปี พ.ศ.	2561	2562	2563	2564	2565
หุ้น	6,412.48	6,632.78	6,691.58	6,810.85	6,911.53
ทุนสำรอง	520.28	573.18	621.78	672.75	724.24

หุ้น เป็นทุนดำเนินงานของสหกรณ์ มีมูลค่าหุ้นละ 10 บาท ปีการเงิน 2565 มีจำนวน 6,911,536,610.00 บาท ปีการเงิน 2564 มีจำนวน 6,810,852,230.00 บาท เพิ่มขึ้นจากปีก่อน จำนวน 100,684,380.00 บาท คิดเป็นร้อยละ 1.48 ของปี 2564

ทุนสำรอง เป็นทุนที่ไม่มีต้นทุน มีผลทำให้สหกรณ์มีความมั่นคง ปี 2565 มีจำนวน 724,249,968.07 บาท ปี 2564 สหกรณ์มีทุนสำรองจำนวน 672,749,082.50 บาท เพิ่มขึ้นจำนวน 51,500,885.57 บาท คิดเป็นร้อยละ 7.65 ของปี 2564

(3) ทุนดำเนินงาน

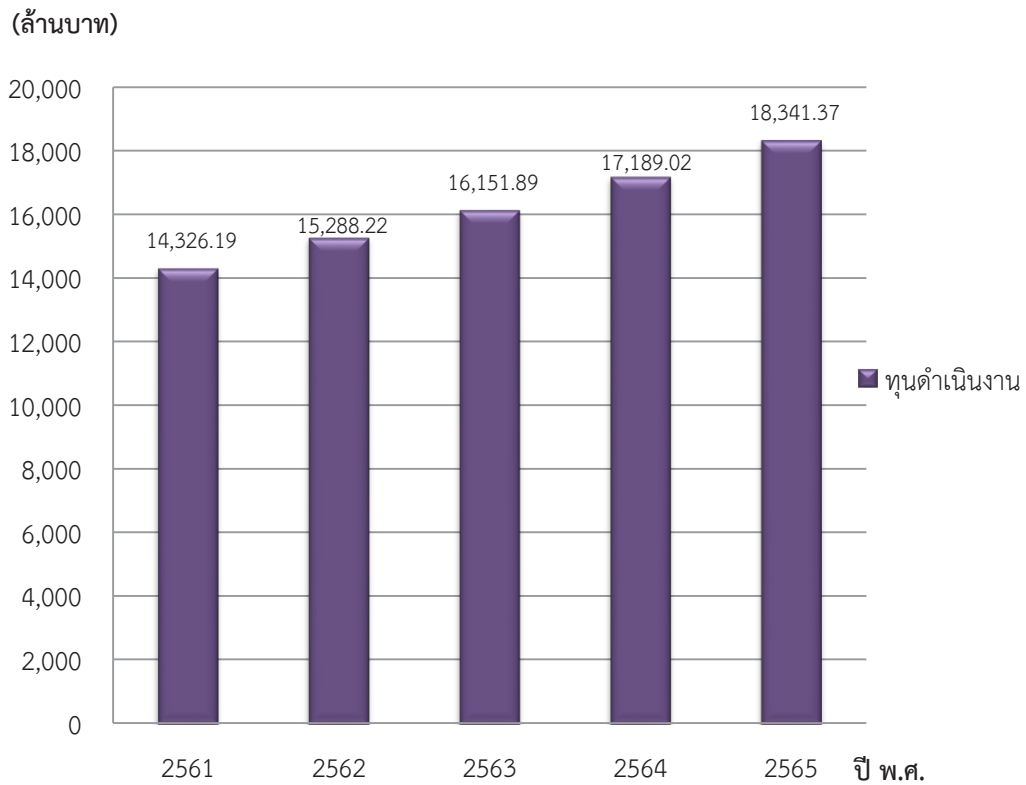

ปี พ.ศ.	2561	2562	2563	2564	2565
ทุนดำเนินงาน	14,326.19	15,288.22	16,151.89	17,189.02	18,341.37

ทุนดำเนินงาน ปี 2565 มีจำนวน 18,341,370,672.28 บาท ปี 2564 มีทุนดำเนินการ ทั้งสิ้น จำนวน 17,189,017,181.80 บาท เพิ่มขึ้น จำนวน 1,152,353,490.48 บาท คิดเป็นร้อยละ 6.70 ของปี 2564

(4) เงินรับฝากและเงินกู้ยืม

(ล้านบาท)



ปี พ.ศ.	2561	2562	2563	2564	2565
เงินรับฝาก	6,319.77	7,315.76	7,885.51	9,000.27	9,326.63
เงินกู้ยืม	381.45	80.00	240.00	130.00	790.11

เงินรับฝาก สิ้นปีการเงิน 2565 มีจำนวน 9,326,637,525.15 บาท สิ้นปีการเงิน 2564 สหกรณ์ออมทรัพย์ครู กำแพงเพชร จำกัด มีเงินรับฝากจำนวน 9,000,267,967.32 บาท เพิ่มขึ้น จำนวน 326,369,557.85 บาท คิดเป็น ร้อยละ 3.63 ของปี 2564

เงินกู้ยืม สิ้นปีการเงิน 2565 มีจำนวน 790,112,630.72 บาท ปีการเงิน 2564 มีเงินกู้ยืม จำนวน 130,301,829.91 บาท เพิ่มขึ้น จำนวน 659,810,800.81 บาท คิดเป็นร้อยละ 506.37 ของปี 2564

(5) รายได้ - ค่าใช้จ่าย - กำไรสุทธิ

(ล้านบาท)

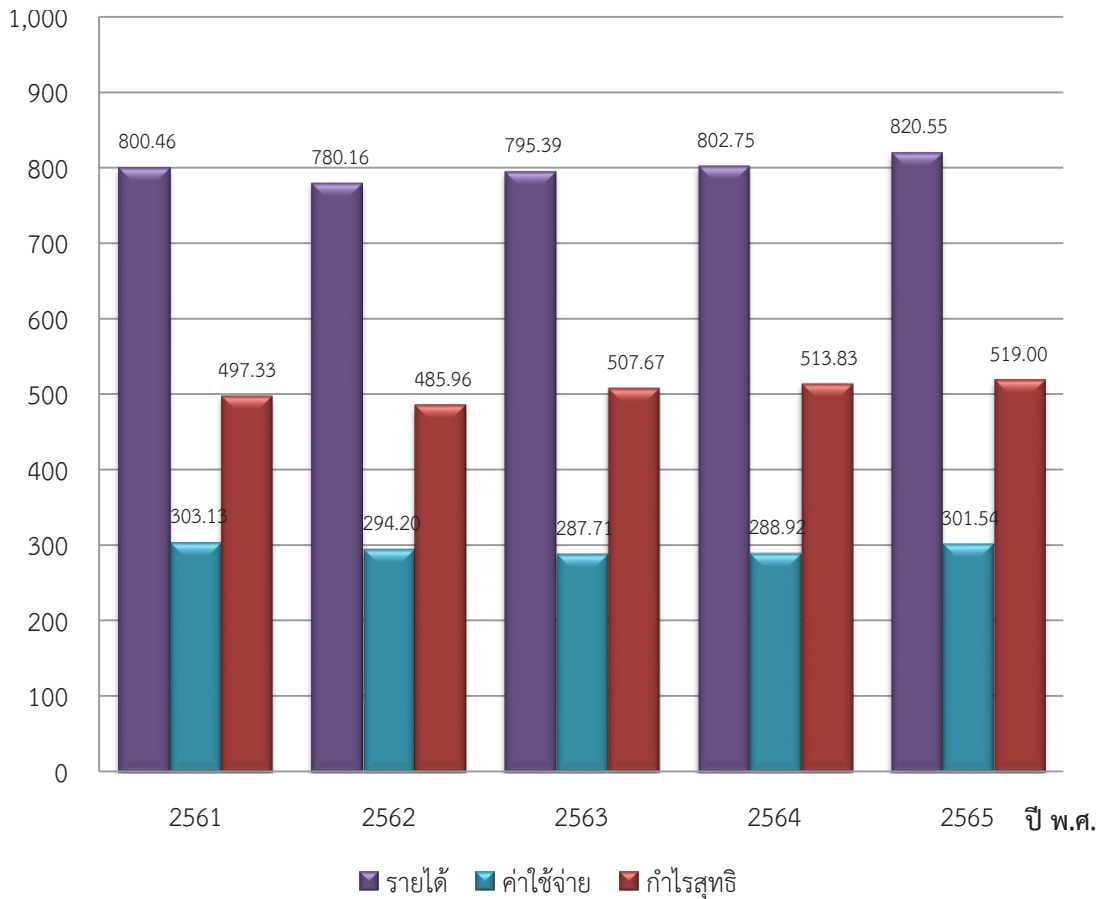

ปี พ.ศ.	2561	2562	2563	2564	2565
รายได้	800.46	780.16	795.39	802.75	820.55
ค่าใช้จ่าย	303.13	294.20	287.71	288.92	301.54
กำไรสุทธิ	497.33	485.96	507.67	513.83	519.00

รายได้ ปี 2565 มีจำนวน 820,551,088.22 บาท ปี 2564 มีรายได้จำนวน 802,749,736.69 บาท รายได้เพิ่มขึ้น จำนวน 17,801,351.53 บาท คิดเป็นร้อยละ 2.22 ของปี 2564

ค่าใช้จ่าย ปี 2565 มีจำนวน 301,545,323.55 บาท ปี 2564 มีค่าใช้จ่าย จำนวน 288,923,315.99 บาท ค่าใช้จ่ายเพิ่มขึ้น 12,622,007.56 บาท คิดเป็นร้อยละ 4.37 ของปี 2564

กำไรสุทธิ ปี 2565 มีจำนวน 519,005,764.67 บาท ปี 2564 มีกำไรสุทธิจำนวน 513,826,420.90 บาท กำไรเพิ่มขึ้น จำนวน 5,179,343.77 บาท คิดเป็นร้อยละ 1.01 ของปี 2564

นายวิมลสันต์ ผืนภาค กรรมการและเลขานุการ ได้เสนอข้อมูลต่อที่ประชุม ดังนี้

2. รายงานด้านอาคารสถานที่

2.1 สหกรณ์ออมทรัพย์ครูกำแพงเพชร จำกัด (สำนักงานใหญ่)

- 1) ปรับปรุงปุ้กระเบื้องห้องน้ำชาย ห้องน้ำหญิง อาคารหอประชุมสหกรณ์ออมทรัพย์ครูกำแพงเพชร จำกัด ให้อยู่ในสภาพดีแข็งแรงมั่นคงสวยงาม
- 2) ปรับปรุงลิฟต์บรรทุกของสหกรณ์ออมทรัพย์ครูกำแพงเพชร จำกัด ให้อยู่ในสภาพดีใช้งานได้
- 3) ปรับปรุงซ่อมแซมอาคารสำนักงานหลังเก่า (หน้าป่าไม้)
- 4) ก่อสร้างห้องอาหาร สำนักงานสมาคมกษัตริย์เกษตรศาสตร์ของสมาชิกสหกรณ์ออมทรัพย์ครูกำแพงเพชร จำกัด หลังที่ 2
- 5) ก่อสร้างโรงจอดรถ สำนักงานสหกรณ์ออมทรัพย์ครูกำแพงเพชร จำกัด
- 6) จัดทำฉากกั้นเพื่อป้องกันการแพร่กระจายเชื้อไวรัส โควิด 19 ให้เจ้าหน้าที่และสมาชิกที่มาติดต่องานสหกรณ์ออมทรัพย์ครูกำแพงเพชร จำกัด
- 7) ดูแลและปรับปรุงภูมิทัศน์บริเวณด้านล่าง ด้านหน้าอาคารสำนักงานให้สะอาดและสวยงามอยู่ตลอดเวลา
- 8) จัดมูมชงกาแฟ เครื่องดื่มแบบอัตโนมัติ ให้กับสมาชิกหรือบุคคลภายนอกที่มาใช้บริการ
- 9) จัดมูมประชาสัมพันธ์เพื่อบริการสมาชิกและให้คำแนะนำต่าง ๆ
- 10) จัดมูมเครื่อง Computer และเครื่อง Printer เพื่อบริการสมาชิก ค้นหาข้อมูล หรือพิมพ์ Slip เงินเดือน หรือพิมพ์ใบเสร็จประจำเดือน และอื่นๆ
- 11) รับบริการสมาชิกและบุคคลภายนอก ให้เช่าห้องซ่างกราว และอาคารหอประชุมเพื่อบริการสมาชิกจัดประชุม จัดงานพิธีต่าง ๆ

2.2 สหกรณ์ออมทรัพย์ครูกำแพงเพชร จำกัด (สาขาลองชลุง)

- 1) สร้างห้องน้ำ เพื่อสะดวกแก่สมาชิกที่มาใช้บริการ
- 2) ทาสีป้ายสำนักงานด้านหน้า เพื่อให้ดูโดดเด่นแก่สมาชิกผู้มาใช้บริการ
- 3) ทาสีป้อมยาม และทาสีผนังรั้ว ด้านใน - นอก
- 4) ปรับแต่งบริเวณสวนหย่อม ปูตัวนอน และตัดแต่งต้นไม้ใหญ่ เพื่อให้ดูสะอาด และปลอดภัย
- 5) ทาสีศาลพระภูมิและพื้นทางเดิน
- 6) ขัดพื้นทางเดิน บันไดขึ้นลง ทาสีด้านหน้า และทางลาดสำหรับผู้พิการ
- 7) ทาสีโรงจอดรถ สำหรับสมาชิก
- 8) ทำฉากกั้น เพื่อป้องกันการแพร่กระจายเชื้อไวรัสโควิด 19
- 9) ปรับเปลี่ยนภูมิทัศน์ภายในสำนักงาน เพื่อสะดวกแก่สมาชิกที่มาใช้บริการ
- 10) จัดมูมเครื่องชงกาแฟ เครื่องดื่มแบบอัตโนมัติไว้บริการสมาชิกและผู้ที่มาติดต่อ

2.3 รายงานการให้บริการสำนักงานใหญ่

ในระหว่างปีการเงิน 2565 (1 พฤศจิกายน 2564 ถึง 31 ตุลาคม 2565) สำนักงานใหญ่มีสมาชิกมาใช้บริการสินเชื่อ ดังนี้

- 1) การให้เงินกู้แก่สมาชิก
การให้เงินกู้แก่สมาชิกทุกประเภท จำนวน 9,838 สัญญา อนุมัติให้กู้ จำนวน 4,958,984,789.46 บาท

2) การให้บริการฝากเงินและถอนเงิน

- สมาชิกฝากเงิน จำนวน 16,307 รายการ เป็นเงิน 3,309,515,519.70 บาท
- สมาชิกถอนเงิน จำนวน 15,027 รายการ เป็นเงิน 3,031,896,020.54 บาท

2.4 รายงานการให้บริการที่สาขาคลองขลุง

ในระหว่างปีการเงิน 2565 (1 พฤศจิกายน 2564 ถึง 1 ตุลาคม 2565) สมาชิกมาใช้บริการ
สินเชื่อ ดังนี้

1) การให้เงินกู้แก่สมาชิก

การให้เงินกู้แก่สมาชิกทุกประเภท จำนวน 6,810 สัญญา อนุมัติให้กู้ จำนวน 2,992,464,583.08 บาท

2) การให้บริการฝากเงินและถอนเงิน

- สมาชิกฝากเงิน จำนวน 4,541รายการ เป็นเงิน 375,928,998.43 บาท
- สมาชิกถอนเงิน จำนวน 4,853 รายการ เป็นเงิน 327,178,939.76 บาท

3. รายงานด้านเทคโนโลยี

สหกรณ์ออมทรัพย์ครูกำแพงเพชร จำกัด ได้พัฒนาระบบโปรแกรมคอมพิวเตอร์ให้สอดคล้องกับ
นโยบายของคณะกรรมการดำเนินการ ทั้งนี้ เพื่อให้เกิดประสิทธิภาพและประสิทธิผล ดังนี้

3.1 พัฒนาเทคโนโลยีระบบงานสหกรณ์ออมทรัพย์ครูกำแพงเพชร จำกัด

3.1.1 ระบบโปรแกรมการตรวจสอบดอกเบี้ยสะสมของสมาชิก

เพื่อเป็นการตรวจสอบดอกเบี้ยเงินกู้ที่สมาชิกได้ชำระแล้วในระหว่างปีและสหกรณ์ได้
จัดสรรกำไรสุทธิประจำปีซึ่งระบุไว้ในข้อบังคับสหกรณ์ออมทรัพย์ครูกำแพงเพชร จำกัด จ่ายเป็นเงินเฉลี่ยคืนให้กับสมาชิก
จึงได้พัฒนาโปรแกรมเพื่อตรวจสอบดอกเบี้ยสะสมของสมาชิกที่ได้จ่ายให้สหกรณ์ออมทรัพย์ครูกำแพงเพชร จำกัด
ในรอบปีบัญชี โดยทำการตรวจสอบดอกเบี้ยจากการชำระหนี้พิเศษ การชำระหนี้รายเดือนและการรับดอกเบี้ยคืน
ว่ามีความถูกต้องหรือไม่

3.1.2 ระบบโปรแกรมการคำนวณเงินสวัสดิการและการคำนวณสิทธิกู้เงินสมาชิกกรณี

โอนย้าย

ในการจ่ายเงินสวัสดิการต่างๆ และการกู้เงินของสมาชิกที่โอนย้ายมาจากสหกรณ์อื่นนั้น
ทางสหกรณ์ออมทรัพย์ครูกำแพงเพชร จำกัด จะไม่นับอายุการเป็นสมาชิกในการรับสวัสดิการต่อจากสหกรณ์ที่ย้ายมา
ต่างจากสิทธิในการกู้เงิน จะนับอายุการเป็นสมาชิกในการคำนวณสิทธิกู้ต่อจากสหกรณ์ที่ย้าย จึงต้องทำการปรับปรุง
ฐานข้อมูลและเขียนชุดคำสั่งคำนวณสิทธิการรับสวัสดิการและการกู้เงินแยกออกจากกันเพื่อทำการประมวลผลและ
ได้ผลลัพธ์ที่ถูกต้อง

3.1.3 ระบบโปรแกรมการกำหนดสิทธิ์เข้าถึงข้อมูลสมาชิกของเจ้าหน้าที่

เป็นการกำหนดสิทธิ์การเข้าถึงข้อมูลสมาชิกของเจ้าหน้าที่เพิ่มเติมจากเดิมที่มีอยู่แล้ว
ควบคุมการเข้าถึงข้อมูลของผู้ใช้งาน โดยเพิ่มการเข้ารหัสของชุดคำสั่งและเพิ่มเงื่อนไขสิทธิ์ในการเข้าถึงข้อมูลสมาชิก
ผ่านการกำหนดรหัสผ่านของผู้ใช้งานอีกระดับชั้น และปิดสิทธิ์ไม่ให้ผู้ใช้งานที่ไม่เกี่ยวข้องเห็นข้อมูลนั้นๆ โดยการกำหนด
สิทธิ์ขึ้นอยู่กับระดับความสำคัญและหน้าที่การทำงานของเจ้าหน้าที่แต่ละบุคคลตามคำสั่งที่ได้รับมอบหมายงานชัดเจน
เป็นผลดีต่อการควบคุมทิศทางและจัดระเบียบการทำงานให้ตรงตามวัตถุประสงค์ รักษาความปลอดภัยของฐานข้อมูล
และป้องกันข้อมูลที่เป็นความลับ ช่วยให้ผู้บริหารสามารถติดตามผลการทำงานและเห็นภาพการทำงานชัดเจนยิ่งขึ้น

3.1.4 ระบบโปรแกรมการกำหนดวงส่งหนี้ครบอายุเกษียณราชการ

ด้วยมีสมาชิกที่เกษียณอายุราชการรับเงินบำเหน็จ และได้กู้เงินกับสหกรณ์ออมทรัพย์ครูกำแพงเพชร จำกัด ในการส่งวงชำระหนี้ นั้น ระบบโปรแกรมต้องคำนวณให้สมาชิกประเภทนี้ต้องส่งชำระหนี้รายเดือน ให้เสร็จสิ้นครบอายุเกษียณ เพราะสมาชิกประเภทนี้ไม่มีเงินบำนาญในการชำระหนี้กับสหกรณ์

3.1.5 ระบบโปรแกรมการโอนเงินผ่านบัญชีธนาคารกรุงไทย (Direct Debit)

เพื่อเป็นการอำนวยความสะดวก ความรวดเร็วและการบริการให้กับสมาชิกสหกรณ์ออมทรัพย์ครูกำแพงเพชร จำกัด จึงได้จัดทำระบบโปรแกรมการโอนเงินผ่านบัญชีธนาคารกรุงไทย (Direct Debit) เพื่อโอนเงินต่างๆ ให้กับสมาชิกผ่านบัญชีธนาคารกรุงไทย เช่น การโอนเงินกู้ การโอนเงินค่าตอบแทนการเลือกตั้ง การโอนเงินปันผลเฉลี่ยคืน และเงินอื่นๆ ตามที่สหกรณ์ออมทรัพย์ครูกำแพงเพชร จำกัด จะต้องจ่ายให้กับสมาชิก จากเดิมสหกรณ์ออมทรัพย์ครูกำแพงเพชร จำกัด ต้องให้ธนาคารกรุงไทยดำเนินการทำธุรกรรมโอนเงินต่างๆ ให้กับสมาชิกซึ่งต้องใช้เวลาในการดำเนินการและไม่ทันกับความต้องการของสมาชิก จากการทำสหกรณ์ออมทรัพย์ครูกำแพงเพชร จำกัด ได้ดำเนินการด้วยตัวเองแล้ว สร้างความพึงพอใจและความสะดวกต่อสมาชิกเป็นอย่างมาก

3.1.6 ระบบโปรแกรมการจัดทำหนังสือแจ้งการผิดนัดชำระรายเดือน

ตามมติของคณะกรรมการในการดำเนินการดำเนินการสำหรับสมาชิกค้างชำระเงิน
หักประจำเดือน ดังนี้

- สมาชิกผู้กู้ไม่ชำระหนี้ 1 เดือน ให้สหกรณ์ทำหนังสือแจ้งผู้กู้ประเภทตอบรับภายในวันที่ 5 ของเดือนถัดไป
- สมาชิกผู้กู้ไม่ชำระหนี้ 2 เดือน ให้สหกรณ์ทำหนังสือแจ้งผู้กู้และผู้ค้ำประกันประเภทตอบรับภายในวันที่ 5 ของเดือนถัดไป ในการทำหนังสือทวงถามให้แจ้งการงดจ่ายเฉลี่ยคืน
- สมาชิกผู้กู้ไม่ชำระหนี้ 3 เดือน ให้สหกรณ์ทำหนังสือเชิญผู้กู้และผู้ค้ำประกันมารับทราบ ขั้นตอนดำเนินการตามข้อบังคับ และระเบียบของสหกรณ์ออมทรัพย์ครูกำแพงเพชร จำกัด
- ผู้กู้ไม่ชำระหนี้ 4 เดือน ให้นำเสนอที่ประชุมคณะกรรมการดำเนินการพิจารณาโดยจดหมายที่แจ้งการผิดนัดส่งวงชำระรายเดือนนั้น จะมีการประมวลผลข้อมูลสมาชิก ข้อมูลรายการค้างชำระ ข้อมูลจำนวนเงินที่ค้างชำระ เพื่อนำส่งหนังสือแจ้งไปยังผู้กู้และผู้ค้ำประกันในรอบเดือนนั้นๆ

3.1.7 ระบบอินเทอร์เน็ตไร้สายเพื่อบริการสมาชิก

เพื่อเป็นการบริการและลดค่าใช้จ่ายให้กับสมาชิกสหกรณ์ออมทรัพย์ครูกำแพงเพชร จำกัด ได้ทำการพัฒนาระบบอินเทอร์เน็ตไร้สายในจุดบริการต่างๆ ได้แก่ ห้องรับรองสมาชิกสหกรณ์ออมทรัพย์ครูกำแพงเพชร จำกัด ห้องรับรองสมาชิกสมาคมฯ ปณิกกิจของสหกรณ์ออมทรัพย์ครูกำแพงเพชร จำกัด หอประชุมสำนักงานใหญ่ และหอประชุมสาขาคลองขลุง ทำให้สมาชิกที่ได้มาติดต่อใช้บริการหรือแวะมาเยี่ยมเยือนสหกรณ์ออมทรัพย์ครูกำแพงเพชร จำกัด เกิดความพึงพอใจเป็นอย่างมาก

3.2 พัฒนาเทคโนโลยีระบบงานสมาคมฯ ปณิกกิจสงเคราะห์

พัฒนาระบบงานโปรแกรม สมอน. สสอค. และ สส.ชสอ. เนื่องจากข้อมูลจากส่วนกลางของสมาคมฯ ปณิกกิจดังกล่าว กับข้อมูลในระบบโปรแกรมของศูนย์ประสานงานสหกรณ์ออมทรัพย์ครูกำแพงเพชร จำกัด มีข้อมูลที่ไม่ตรงกัน ได้แก่ หมายเลขบัตรประชาชน และรายชื่อผู้รับผลประโยชน์ เจ้าหน้าที่ได้ตรวจสอบความถูกต้องของข้อมูลแล้ว จึงนำข้อมูลนั้นมาเข้ารหัสระบบโปรแกรมโดยใช้การเขียนชุดคำสั่งโปรแกรม เพื่อทำการประมวลผลข้อมูลให้ถูกต้องต่อไป

4. รายงานด้านสวัสดิการ

4.1 จัดสวัสดิการให้เปล่าแก่สมาชิก

4.1.1 เพื่อเป็นการช่วยเหลือสร้างขวัญกำลังใจให้แก่สมาชิก สหกรณ์ออมทรัพย์ครู กำแพงเพชร จำกัด ได้จัดสวัสดิการให้กับสมาชิก โดยสมาชิกไม่ต้องออกค่าใช้จ่ายใด ๆ ทั้งสิ้น ซึ่งสหกรณ์ดูแลตั้งแต่เกิดจนกระทั่งเสียชีวิต ในกรณีโสด แต่งงาน มีทายาทใหม่ การศึกษาบุตร โอนย้าย เกษียณอายุราชการหรือลาออกจากราชการ ผู้สูงอายุ และระยะการเป็นสมาชิกเสียชีวิต อุบัติเหตุ และภัยพิบัติต่าง ๆ เมื่อผู้กู้เสียชีวิตจะต้องไม่ทิ้งภาระให้กับทายาท หรือผู้ค้ำประกัน ในระหว่างปี ได้จ่ายเงินทุกประเภทตามระเบียบ และมีมติคณะกรรมการดำเนินการเป็นจำนวนเงินทั้งสิ้น 26,009,800 บาท (ยี่สิบล้านเก้าพันแปดร้อยบาทถ้วน)

4.1.2 จ่ายเงินค่าตอบแทนในการเลือกตั้งผู้แทนให้กับสมาชิกทุกคน ๆ ละ 2,000.00 บาท และจ่ายค่าดำเนินการในการเลือกตั้งจำนวนเงินทั้งสิ้น 18,402,139 บาท (สิบแปดล้านสี่แสนสองพันหนึ่งร้อยสามสิบเก้าบาทถ้วน)

4.2 จัดสวัสดิการโดยสมาชิกออกค่าใช้จ่ายด้วยตนเอง

4.2.1 การจัดทำฌาปนกิจสงเคราะห์ของสมาชิกสหกรณ์ออมทรัพย์ครูกำแพงเพชร จำกัด กองที่ 1 – 7

4.2.2 การจัดทำฌาปนกิจสงเคราะห์สมาชิกชุมนุมสหกรณ์ออมทรัพย์ครูไทย (สสอค.)

4.2.3 การจัดทำฌาปนกิจสงเคราะห์สหกรณ์สมาชิกของชุมนุมสหกรณ์ออมทรัพย์แห่งประเทศไทย (สส.ชสอ)

4.2.4 การจัดทำฌาปนกิจสงเคราะห์สหกรณ์ออมทรัพย์ครูภาคเหนือ (สมอน.)

นายจักรกฤษ สุภานุรัตน์ระดับ ประธานกรรมการเงินกู้ ได้เสนอข้อมูลต่อที่ประชุม ดังนี้

5. รายงานด้านพัฒนาบุคลากร

5.1 พัฒนาคณะกรรมการดำเนินการ ผู้ตรวจสอบกิจการ และเจ้าหน้าที่สหกรณ์ ในระหว่างปี ได้จัดส่งบุคลากรเข้าอบรมในหลักสูตรต่างๆ ที่หน่วยงานอื่นจัดขึ้นซึ่งเห็นว่าเป็นประโยชน์ต่อการพัฒนาสหกรณ์ ดังนี้

5.1.1 เข้าร่วมสัมมนา “โครงการพัฒนาบุคลากรสหกรณ์ออมทรัพย์” จัดโดย เขตพื้นที่สหกรณ์สมาชิกชุมนุมสหกรณ์ออมทรัพย์แห่งประเทศไทย จำกัด (ชสอ.) ภาคเหนือ ระหว่างวันที่ 8 – 9 มกราคม พ.ศ. 2565 ณ โรงแรมน่านกรีนเลควิว รีสอร์ท อ.เมืองน่าน จ.น่าน จำนวน 22 คน

5.1.2 เข้าร่วมสัมมนาโครงการอบรม หลักสูตร “ผู้ตรวจสอบกิจการขั้นพื้นฐาน” จัดโดย เขตพื้นที่สหกรณ์สมาชิกชุมนุมสหกรณ์ออมทรัพย์แห่งประเทศไทย จำกัด (ชสอ.) ภาคเหนือ ระหว่างวันที่ 25 – 27 มีนาคม พ.ศ. 2565 ณ ห้องประชุมราชพฤกษ์ สำนักงานสหกรณ์ออมทรัพย์ครูพิษณุโลก จำกัด อ.เมืองพิษณุโลก จ.พิษณุโลก จำนวน 1 คน

5.1.3 เข้าร่วมประชุมใหญ่สามัญประจำปี 2564 และสัมมนาทางวิชาการหัวข้อ “บทบาทหน้าที่คณะกรรมการดำเนินการ ผู้ตรวจสอบกิจการ และเจ้าหน้าที่ในสถานการณ์ปัจจุบัน” และ “การปฏิบัติ ตาม พรบ.กฎหมายคุ้มครองข้อมูลส่วนบุคคล” จัดโดย ชุมนุมสหกรณ์ออมทรัพย์แห่งประเทศไทย (ชสอ.) ร่วมกับ เขตพื้นที่สหกรณ์สมาชิก ชสอ.ภาคเหนือ (ช.ชสอ.น) และชมรมเจ้าหน้าที่สหกรณ์ออมทรัพย์ภาคเหนือ ระหว่างวันที่ 7 - 8 พฤษภาคม พ.ศ. 2565 ณ โรงแรมอมรินทร์ ลากูน อ.เมืองพิษณุโลก จ.พิษณุโลก จำนวน 28 คน

5.1.4 เข้าร่วมประชุมใหญ่สามัญประจำปี 2565 จัดโดย ชุมนุมสหกรณ์ออมทรัพย์แห่งประเทศไทย จำกัด (ชสอ.) ในวันที่ 11 มิถุนายน พ.ศ. 2565 ณ โรงแรมแพรนครา เลขที่ 3 ถ.เหมืองกิต ต.ในเวียง อ.เมือง จ.แพร่ จำนวน 1 คน

5.1.5 เข้าร่วมประชุมเพื่อรับฟังความคิดเห็นร่างกฎกระทรวงการบริหารจัดการและการกำกับดูแลทางการเงินของสหกรณ์ออมทรัพย์และสหกรณ์เครดิตยูเนียน พร้อมทั้งแสดงจุดยืนให้หน่วยงานที่เกี่ยวข้องทราบ จัดโดย ชุมนุมสหกรณ์ออมทรัพย์แห่งประเทศไทย จำกัด ชุมนุมสหกรณ์ออมทรัพย์ครูไทย จำกัด และสมาพันธ์สมาคม ฌาปนกิจสงเคราะห์แห่งประเทศไทย ในวันที่ 20 กรกฎาคม พ.ศ. 2565 ณ อาคารสวัสดิการฌาปนกิจสงเคราะห์สหกรณ์ออมทรัพย์ไทย จำนวน 4 คน

5.1.6 เข้าร่วมประชุมใหญ่สามัญประจำปี 2564 เพื่อรับทราบและพิจารณาผลดำเนินงาน จัดโดย ชุมนุมสหกรณ์ออมทรัพย์ครูไทย จำกัด ในวันที่ 27 สิงหาคม พ.ศ. 2565 ณ ห้องประชุมเดอะพอร์ทบอลบอลรูม ชั้น 4 อาคารเดอะ พอร์ทบอล ไลฟ์สไตล์ คอมเพล็กซ์ อิมแพคเมืองทองธานี ถ.ปิ่นเกล้า ต.บ้านใหม่ อ.ปากเกร็ด จ.นนทบุรี จำนวน 1 คน

5.1.7 เข้าร่วมประชุมคณะกรรมการเขตพื้นที่สหกรณ์สมาชิก ชสอ.ภาคเหนือ เพื่อพิจารณา ดำเนินการจัดโครงการ ในส่วนที่เหลือตามแผนงาน ซึ่งต้องดำเนินการตามระยะเวลาที่ชุมนุมสหกรณ์ออมทรัพย์ แห่งประเทศไทย กำหนดไว้ จัดโดย เขตพื้นที่สหกรณ์สมาชิก ชสอ.ภาคเหนือ (ช.ชสอ.น) ในวันที่ 19 ตุลาคม พ.ศ. 2565 ณ ห้องประชุมสหกรณ์ออมทรัพย์ครูแพร่ จำกัด ต.ในเมือง อ.เมืองแพร่ จ.แพร่ จำนวน 2 คน

6. รายงานด้านเชื่อมโยงเครือข่าย

6.1 **ระดับจังหวัด** สหกรณ์ประเภทออมทรัพย์ในจังหวัดกำแพงเพชร มีอยู่ 6 สหกรณ์ ประกอบด้วย สหกรณ์ออมทรัพย์ครู สหกรณ์ออมทรัพย์ตำรวจ สหกรณ์ออมทรัพย์โรงพยาบาล สหกรณ์ออมทรัพย์ สาธารณสุข สหกรณ์ออมทรัพย์นักสหกรณ์ และสหกรณ์ออมทรัพย์ข้าราชการสำนักงานเกษตร ซึ่งจะมีการติดต่อ ประสานงานนำเงินมาฝาก เป็นวิทยากรในการอบรมหลักสูตรต่าง ๆ ที่สำนักงานสหกรณ์จังหวัดจัดขึ้น ให้คำปรึกษา ข้อเสนอแนะสิ่งดี ๆ ซึ่งกันและกัน รวมทั้งสหกรณ์ภาคการเกษตรได้มีการจัดกิจกรรมร่วมกัน โดยการนำของสหกรณ์ จังหวัดกำแพงเพชร

6.2 **ระดับภาค** สหกรณ์ออมทรัพย์ครูกำแพงเพชร จำกัด เป็นสมาชิกเขตพื้นที่สหกรณ์สมาชิก ชสอ.ภาคเหนือ (ช.ชสอ.น) ตามระเบียบของชุมนุมสหกรณ์ออมทรัพย์แห่งประเทศไทย ซึ่งจัดแบ่งตามภูมิภาค โดย ดร.รมย์ พะโยม ได้รับเลือกเป็นกรรมการ และนางมลชลธิดา กิตติขจร ได้รับเลือกเป็นกรรมการและเหรัญญิก และเป็นที่ปรึกษาชมรมเจ้าหน้าที่สหกรณ์ออมทรัพย์ภาคเหนือ เป็นวิทยากรบรรยายการบริหารงานด้านต่าง ๆ ให้กับสมาชิก เขตพื้นที่สหกรณ์สมาชิก ชสอ.ภาคเหนือ และต่างจังหวัด ให้คำปรึกษาข้อเสนอแนะในด้านการบริหารจัดการภายในให้กับ สหกรณ์ ที่อยู่ในเขตพื้นที่สหกรณ์สมาชิก ชสอ.ภาคเหนือ (ช.ชสอ.น)

6.3 **ระดับประเทศ** นางมลชลธิดา กิตติขจร ผู้จัดการสหกรณ์ออมทรัพย์ครูกำแพงเพชร จำกัด ได้รับการแต่งตั้งเป็นผู้เชี่ยวชาญประจำคณะกรรมการส่งเสริมและพัฒนาของชุมนุมสหกรณ์ออมทรัพย์แห่งประเทศไทย จำกัด (ชสอ.) และได้รับแต่งตั้งเป็นที่ปรึกษาของชมรมผู้จัดการสหกรณ์ออมทรัพย์แห่งประเทศไทย ซึ่งเป็นความภาคภูมิใจ ให้แก่องค์กร และมวลสมาชิกเป็นอย่างยิ่ง

การที่สหกรณ์ออมทรัพย์ครูกำแพงเพชร จำกัด เข้าร่วมกิจกรรมไม่ว่าจะเป็นระดับจังหวัด ระดับภาค หรือระดับประเทศ ล้วนแล้วแต่เป็นประโยชน์และผลดีต่อสหกรณ์เป็นอย่างยิ่ง มีการติดต่อประสานงาน พึ่งพาช่วยเหลือซึ่งกันและกันตามหลักการของสหกรณ์ ถือว่าเป็นส่วนหนึ่งที่ทำให้สหกรณ์ประสบผลสำเร็จ ในการบริหารจัดการทุก ๆ ด้าน ดังเป็นที่ประจักษ์

7. รายงานด้านการให้บริการ

การบริหารงานในสหกรณ์ได้เน้นย้ำการให้บริการของเจ้าหน้าที่สหกรณ์ที่ให้บริการแก่สมาชิก มีจิตใจในการให้บริการ โดยการทำงานด้วยความยิ้มแย้ม แจ่มใส มีความกระตือรือร้น รวดเร็ว และถูกต้อง สามารถ ทำให้สมาชิกได้รับความพึงพอใจ มีความสุขในการใช้บริการ

8. รายงานด้านการให้สินเชื่อแก่สมาชิก

ในระหว่างปีการเงิน 2565 สหกรณ์ฯ ได้ให้เงินกู้แก่สมาชิก 3 ประเภท ประกอบด้วย

8.1 เงินกู้เพื่อเหตุฉุกเฉิน ให้กู้ได้ 4 เท่าของเงินเดือนวงเงินไม่เกิน 100,000 บาท ส่งชำระคืน ภายใน 12 งวด ณ วันที่ 1 ตุลาคม พ.ศ. 2565 อัตราดอกเบี้ยร้อยละ 4.80 ต่อปี

8.2 เงินกู้สามัญ ให้กู้ได้ 70 เท่าของเงินได้รายเดือน ไม่เกินวงเงิน 3,000,000 บาท และรวม เงินกู้สามัญทุกประเภทต้องไม่เกิน 3,200,000 บาท ณ วันที่ 31 ตุลาคม พ.ศ. 2565 อัตราดอกเบี้ยร้อยละ 4.80 ต่อปี

- เงินกู้สวัสดิการช่วยเหลือสมาชิกในสถานการณ์จากการแพร่ระบาดของโรคโควิด 19 กู้ได้ในวงเงิน 300,000 บาท ณ วันที่ 31 ตุลาคม พ.ศ. 2565 อัตราดอกเบี้ยร้อยละ 4.20 ต่อปี

8.3 เงินกู้พิเศษ ให้กู้ได้ 80 เท่าของเงินได้รายเดือน ไม่เกินวงเงิน 4,000,000 บาท กู้พิเศษเพื่อการต่อเติมหรือปรับปรุงอาคารสำหรับใช้เป็นที่อยู่อาศัยของตนเอง และครัวเรือนตามควรแก่ฐานะ ให้กู้ได้ 80 เท่าของเงินได้รายเดือน ไม่เกินวงเงิน 3,000,000 บาท กู้พิเศษเพื่อการลงทุนประกอบอาชีพให้กู้ได้ 80 เท่าของเงินได้รายเดือน ไม่เกินวงเงิน 3,000,000 บาท กู้พิเศษเพื่อการไถ่ถอน ให้กู้ได้ 80 เท่าของเงินได้รายเดือน ไม่เกินวงเงิน 3,000,000 บาท เงินกู้พิเศษทุกประเภทให้ส่งชำระคืนภายใน 360 งวด ณ วันที่ 31 ตุลาคม พ.ศ. 2565 อัตราดอกเบี้ยร้อยละ 4.80 ต่อปี และในระหว่างปีการเงิน 2565 คณะกรรมการดำเนินการได้พิจารณาอนุมัติเงินกู้ให้แก่สมาชิกประเภทต่างๆ ตามรายละเอียด ดังนี้

ตารางแสดงการให้เงินกู้แก่สมาชิกทุกประเภทในระหว่างปีการเงิน 2565

เงินกู้แต่ละประเภท	สัญญา	จำนวนเงิน	เฉลี่ยสัญญาละ
เงินกู้เพื่อเหตุฉุกเฉิน	2,256	118,163,340.27	52,377.37
เงินกู้เพื่อเหตุฉุกเฉินประกันความเสี่ยง	7,107	179,329,112.47	25,232.74
เงินกู้ฉุกเฉินปันผล	2,175	44,935,500.00	20,660.00
เงินกู้สามัญ	5,110	7,609,021,419.80	1,489,045.29
รวมทั้งสิ้น	16,648	7,951,449,372.54	

9. รายงานด้านการออม

9.1 ประเภทหุ้น การเป็นสมาชิกของสหกรณ์ในหลักการจะต้องออมด้วยภาคบังคับ หมายถึง การถือหุ้นและการส่งค่าหุ้นรายเดือน ตามเกณฑ์ข้อบังคับและระเบียบการส่งค่าหุ้นรายเดือนที่กำหนด และจะได้ผลตอบแทนในรูปของเงินปันผล ในระหว่างปีสมาชิกออมเงิน ตามรายละเอียด ดังนี้

ตารางแสดงการส่งค่าหุ้นของสมาชิก และถอนหุ้นคืนระหว่างปีการเงิน 2565

เดือน	รับค่าหุ้นรายเดือน	ซื้อหุ้นระหว่างเดือน	ซื้อหุ้นเพื่อสิทธิกู้สามัญ	ถอนหุ้นคืน	ผลต่าง +เพิ่ม/-ลด	คงเหลือ
ยกมา ต.ค. 64						6,810,852,230.00
พ.ย.-64	9,024,990.00	111,740.00	3,957,010.00	22,147,020.00	- 9,053,280.00	6,801,798,950.00
ธ.ค.-64	9,057,840.00	60,100.00	3,968,380.00	7,023,430.00	6,062,890.00	6,807,861,840.00
ม.ค.-65	9,126,640.00	542,900.00	4,662,220.00	5,503,690.00	8,828,070.00	6,816,689,910.00
ก.พ.-65	9,238,340.00	1,450,790.00	5,475,170.00	7,825,780.00	8,338,520.00	6,825,028,430.00
มี.ค.-65	9,202,160.00	353,510.00	5,005,640.00	4,625,610.00	9,935,700.00	6,834,964,130.00
เม.ย.-65	9,170,990.00	852,150.00	3,631,710.00	5,823,070.00	7,831,780.00	6,842,795,910.00
พ.ค.-65	9,159,240.00	122,600.00	6,181,400.00	2,661,100.00	12,802,140.00	6,855,598,050.00
มิ.ย.-65	9,149,640.00	7,000.00	5,159,880.00	3,074,520.00	11,242,000.00	6,866,840,050.00
ก.ค.-65	9,115,590.00	5,000.00	3,842,550.00	4,728,660.00	8,234,480.00	6,875,074,530.00
ส.ค.-65	9,103,240.00	1,415,250.00	5,227,070.00	3,658,130.00	12,087,430.00	6,887,161,960.00
ก.ย.-65	9,076,690.00	1,471,870.00	2,989,020.00	1,838,400.00	11,699,180.00	6,898,861,140.00
ต.ค.-65	9,020,090.00	1,289,620.00	3,271,160.00	905,400.00	12,675,470.00	6,911,536,610.00
รวม	109,445,450.00	7,682,530.00	53,371,210.00	69,814,810.00	100,684,380.00	

9.2 ประเภทเงินรับฝาก เงินออมประเภทนี้ออมด้วยความสมัครใจโดยสหกรณ์ได้เปิดรับฝากไว้

2 ประเภท คือ

1) **ประเภทออมทรัพย์** เป็นการออมด้วยความสมัครใจ ฝาก - ถอน ไม่จำกัด จำนวนครั้งในรอบเดือน ปรับดอกเบี้ยให้ทุกวันสิ้นเดือนทำการได้รับการยกเว้นการหักภาษี ณ ที่จ่ายของดอกเบี้ย เปิดบัญชีครั้งแรกไม่ต่ำกว่า 500 บาท ฝากเป็นรายเดือนหรือครั้งคราวก็ได้ ณ วันที่ 31 ตุลาคม พ.ศ. 2565 อัตราร้อยละ 1.70 ต่อปี ในระหว่างปีมีสมาชิกฝากเงิน ตามรายละเอียด ดังนี้

ประเภทออมทรัพย์ ปี 2565

เดือน	ฝากระหว่างเดือน	ถอนระหว่างเดือน	เพิ่ม/ลด	คงเหลือ
ต.ค.-64				107,231,499.47
พ.ย.-64	23,623,086.66	30,746,793.91	(7,123,707.25)	100,107,792.22
ธ.ค.-65	65,956,778.40	35,471,852.84	30,484,925.56	130,592,717.78
ม.ค.-65	93,815,934.45	97,743,152.07	(3,927,217.62)	126,665,500.16
ก.พ.-65	9,743,936.92	15,264,154.30	(5,520,217.38)	121,145,282.78
มี.ค.-65	41,892,532.77	37,280,768.26	4,611,764.51	125,757,047.29
เม.ย.-65	18,416,661.98	22,118,587.92	(3,701,925.94)	122,055,121.35
พ.ค.-65	46,333,765.25	34,100,648.79	12,233,116.46	134,288,237.81
มิ.ย.-65	16,425,066.65	23,736,074.11	(7,311,007.46)	126,977,230.35
ก.ค.-65	20,295,580.66	21,929,585.27	(1,634,004.61)	125,343,225.74
ส.ค.-65	24,261,179.58	26,256,587.61	(1,995,408.03)	123,347,817.71
ก.ย.-65	20,342,989.74	31,550,404.59	(11,207,414.85)	112,140,402.86
ต.ค.-65	18,841,942.57	21,371,228.53	(2,529,285.96)	109,611,116.90
รวม	399,949,455.63	397,569,838.20	2,379,617.43	

2) **ประเภทออมทรัพย์พิเศษ** เป็นการออมด้วยความสมัครใจในรอบเดือนฝากไม่จำกัดจำนวนครั้ง หากถอนเงินในรอบเดือนให้เป็นไปตามเงื่อนไข โดยถอนเงินครั้งที่ 2 เสียค่าธรรมเนียมในการถอน ร้อยละ 1 ของเงินที่ถอนแต่ต้องไม่ต่ำกว่า 300 บาท ปรับดอกเบี้ยให้ทุกวันสิ้นเดือนทำการ ได้รับการยกเว้นการหักภาษี ณ ที่จ่ายของดอกเบี้ย เปิดบัญชีครั้งแรกไม่ต่ำกว่า 1,000 บาท ฝากเป็นรายเดือนหรือครั้งคราวก็ได้ ในรอบปีการเงินได้ปรับลดอัตราดอกเบี้ยจากเดิมร้อยละ 2.40 ต่อปี เหลืออัตราร้อยละ 2.30 ต่อปี ทั้งนี้ตั้งแต่วันที่ 1 พฤษภาคม พ.ศ. 2565 ในระหว่างปีมีสมาชิกฝากเงิน ตามรายละเอียด ดังนี้

ประเภทออมทรัพย์พิเศษ ปี 2565

เดือน	ฝากระหว่างเดือน	ถอนระหว่างเดือน	เพิ่ม/ลด	คงเหลือ
ต.ค.-64				8,893,036,467.85
พ.ย.-64	298,515,714.00	276,799,393.75	21,716,320.25	8,914,752,788.10
ธ.ค.-64	370,618,365.64	262,869,986.30	107,748,379.34	9,022,501,167.44
ม.ค.-65	256,744,897.29	174,907,656.55	81,837,240.74	9,104,338,408.18
ก.พ.-65	363,770,546.45	264,866,388.36	98,904,158.09	9,203,242,566.27
มี.ค.-65	335,753,687.73	316,027,709.93	19,725,977.80	9,222,968,544.07
เม.ย.-65	190,113,929.73	173,003,978.15	17,109,951.58	9,240,078,495.65
พ.ค.-65	230,203,906.04	300,124,298.61	(69,920,392.57)	9,170,158,103.08

เดือน	ฝากระหว่างเดือน	ถอนระหว่างเดือน	เพิ่ม/ลด	คงเหลือ
มิ.ย.-65	216,772,978.80	351,133,545.55	(134,360,566.75)	9,035,797,536.33
ก.ค.-65	260,803,378.78	179,301,230.46	81,502,148.32	9,117,299,684.65
ส.ค.-65	258,130,576.47	243,109,142.00	15,021,434.47	9,132,321,119.12
ก.ย.-65	211,213,916.34	215,947,913.71	(4,733,997.37)	9,127,587,121.75
ต.ค.-65	292,853,165.23	203,413,878.73	89,439,286.50	9,217,026,408.25
รวม	3,285,495,062.50	2,961,505,122.10	323,989,940.40	

นายดำรงค์ เฉยปัญญา รองประธานกรรมการ ได้เสนอข้อมูลต่อที่ประชุม ดังนี้

10. รายงานด้านการบริหารความเสี่ยง/สวัสดิการ

เมื่อปี 2526 กระทรวงการคลังได้กำหนดให้สหกรณ์ออมทรัพย์เป็นสถาบันการเงินประเภทหนึ่ง อยู่ภายใต้การกำกับดูแลของกรมส่งเสริมสหกรณ์ตามพระราชบัญญัติสหกรณ์ บริหารงานโดยคณะกรรมการดำเนินการ ซึ่งได้รับเลือกตั้งจากสมาชิก ดังนั้น จำเป็นต้องบริหารความเสี่ยงเพื่อให้สหกรณ์เกิดความมั่นคง สมาชิกมั่นใจ และไม่ทิ้งภาระให้แก่ทายาท

10.1 สนับสนุนจัดตั้งสมาคมฌาปนกิจสงเคราะห์ของสมาชิกสหกรณ์ออมทรัพย์ครู

กำแพงเพชร จำกัด

เพื่อเป็นสวัสดิการและเสริมความมั่นคงให้กับครอบครัวสมาชิก โดยจัดตั้งสมาคม ฌาปนกิจสงเคราะห์ของสมาชิกสหกรณ์ออมทรัพย์ครูกำแพงเพชร จำกัด ตามรายละเอียด ดังนี้

1) สมาคมฌาปนกิจสงเคราะห์ของสมาชิกสหกรณ์ออมทรัพย์ครูกำแพงเพชร จำกัด กองที่ 1

- จ่ายเงินสงเคราะห์ล่วงหน้า จำนวน 3,600 บาท หรือ 7,200 บาท (กรณีสมัครให้คู่สมรส) โดยเพิ่มในสัญญาเงินกู้เพื่อเหตุฉุกเฉินเพื่อชำระหลักประกันความเสี่ยง (ฉป.) นำไปฝากไว้กับระบบเงินฝากให้กับสมาชิก เป็นรายบุคคล

- สมาชิกเสียชีวิตทายาทจะได้รับเงินสงเคราะห์ศพโดยคำนวณ ดังนี้
จำนวนสมาชิก x อัตราเงินสงเคราะห์ศพต่อราย (ปัจจุบัน 30 บาท) หักค่าดำเนินการ 3%

- เงินค่าดำเนินการ 3% ที่หักไว้ส่วนหนึ่ง นำไปร่วมทำบุญให้กับสมาชิกเสียชีวิตพลละ 2,000 บาท อีกส่วนหนึ่งจัดทำพวงหรีดไปเคารพศพไม่เกินศพละ 1,000 บาท ส่วนเงินที่เหลือจะเป็นค่าบริหารจัดการ ณ วันที่ 31 ตุลาคม พ.ศ. 2565 มีสมาชิกสงเคราะห์ของสมาชิกสหกรณ์ออมทรัพย์ครูกำแพงเพชร จำกัด จำนวน 10,100 คน และเสียชีวิต (1 มกราคม ถึง 31 ตุลาคม 2565) จำนวน 77 คน โดยมีรายชื่อ ดังนี้

ที่	ชื่อ-นามสกุล	เลขที่สมาชิกสหกรณ์ฯ	สังกัด / หน่วยงาน
1	นายพิสันต์ ภูทอง	สมทบ	อ.คลองขลุง
2	นางปัทมา ศิริไพบุลย์	001283	บ้านาญ อ.เมือง
3	นายหัส ศรีวิจิตร	011887	บ้านาญ อ.คลองขลุง
4	นายธงชัย พะเทพ	014343	บ้านาญ อ.เมือง
5	นางสาวพินทอง เจริญไพร	018440	อ.เมือง
6	นางทิพย์ประภา อนุสนธิ์	สมทบ	อ.เมือง
7	นายจรินทร์ มณีเลิศ	006515	หน่วยกลางบ้านาญส่งหัทธนาการ
8	นางคำกอง ชูโฉม	สมทบ	อ.คลองขลุง
9	นายประชุม รักพงษ์	001591	บ้านาญ อ.ขามเฒ่า
10	นายประจักษ์ ดีประเสริฐ	008343	บ้านาญ อ.เมือง

ที่	ชื่อ-นามสกุล	เลขที่สมาชิกสหกรณ์ฯ	สังกัด / หน่วยงาน
11	นายสำเริง ทองคลัง	013915	บ้านาญ อ.โกสัมพีนคร
12	นายเรียบ ปริมล	สมทบ	อ.ชาณุวรลักษบุรี
13	นางสนอง ทองเกิด	สมทบ	อ.เมือง
14	นายก๊อตัน โพธิ์นิต	สมทบ	อ.เมือง
15	นายยุทธพงษ์ ดีเลิศ	สมทบ	อ.เมือง
16	นายจเร จารุวัฒน์	002866	บ้านาญ อ.เมือง
17	นางสังวรณ์ ภิญโญ	010438	บ้านาญ อ.พรานกระต่าย
18	นายวิชัย เหล่ารอด	001927	บ้านาญ อ.คลองลาน
19	นางสาวพิชญานันท์ ติตติปานะ	017384	หน่วยกลางปกครองท้องถิ่น
20	นายนเรศ ทีปะนะ	สมทบ	อ.พรานกระต่าย
21	นางหทัยรัตน์ ไชยนันท์	009880	บ้านาญ อ.เมือง
22	นางปิยาวัฒน์ อะโนดาษ	007585	บ้านาญ อ.คลองลาน
23	นางสมฤทธิ์ กุลมาลา	สมทบ	อ.ชาณุวรลักษบุรี
24	นางลำพรวน บัวผัน	สมทบ	อ.ไทรงาม
25	นางสายทอง แก้วอ่อง	018738	หน่วยกลางบ้านาญส่งหักธนาคาร
26	นางวิเชียร สมัครเขตรการ	สมทบ	อ.ชาณุวรลักษบุรี
27	นายบุญเรือน ช่างฟอก	000823	บ้านาญ อ.คลองขลุง
28	นางสาววารีย์ อินทร	011444	อ.ชาณุวรลักษบุรี
29	นายวินัย ไวยเนตร	016325	บ้านาญ อ.ไทรงาม
30	นายคุณุฎี เนื่องนิตย	สมทบ	อ.เมือง
31	นางจกกรรัตน์ เกิดเทพ	009926	หน่วยกลางบ้านาญไม่สังกัดเขตหักธนาคาร
32	นายวิเชียร รักการ	012200	หน่วยกลางหักธนาคาร
33	นายธวัช ทิมาสาร	010723	บ้านาญ อ.คลองขลุง
34	นางมันทนา กันเพ็ชร	006776	บ้านาญ อ.คลองขลุง
35	นางวัฒนา ลมลอย	005442	บ้านาญ อ.ชาณุวรลักษบุรี
36	นายประทีป อ้นยงค์	006461	หน่วยกลางบ้านาญไม่สังกัดเขตหักธนาคาร
37	นายคะนอง ศรีประเทศ	004138	บ้านาญ อ.ทรายทองวัฒนา
38	นายบำรุง แก้วพินิต	สมทบ	อ.คลองขลุง
39	นายภูศักดิ์ สนิทมาก	002221	บ้านาญ อ.เมือง
40	นายสวิต สุวรรณวงษ์	007168	บ้านาญ อ.เมือง
41	นางสาวท ถิ่นนุช	สมทบ	อ.ชาณุวรลักษบุรี
42	นายประเสริฐ พิลัง	008582	บ้านาญ อ.เมือง
43	นายพูนศักดิ์ อินทรสุด	000981	บ้านาญ อ.เมือง
44	นายสมบูรณ์ ส่ง่างาม	002289	บ้านาญ อ.บึงสามัคคี
45	นายฉัตร ชาญประสิทธิ์	001260	บ้านาญ อ.ชาณุวรลักษบุรี
46	นายทวี ช่วยธานี	สมทบ	หน่วยกลางฯ

ที่	ชื่อ-นามสกุล	เลขที่สมาชิกสหกรณ์ฯ	สังกัด / หน่วยงาน
47	นายเฉลิมชัย ศรีธรราช	001900	บ้านาญ อ.เมือง
48	นายทศพล วุฒิพงศ์	006846	บ้านาญ อ.ขามเฒ่า
49	นางไพเราะ คงแสง	สมทบ	อ.ขามเฒ่า
50	นายกฤษ วงศ์พิพันธ์	สมทบ	อ.ขามเฒ่า
51	นายสำเร็จ ทรงประดิษฐ์	007510	บ้านาญ อ.ขามเฒ่า
52	นายสกล มหาสนิท	009113	บ้านาญ อ.ไทรงาม
53	นายสุชาติ รุณเกษม	สมทบ	อ.เมือง
54	นายเสริม กาวีอ้าย	011658	บ้านาญ อ.เมือง
55	นายโชค เอี่ยมแพร	011060	บ้านาญ อ.เมือง
56	นางพวงเพชร ช่วยประดิษฐ์	สมทบ	อ.เมือง
57	นางชิ้น แซ่ม้อย	สมทบ	อ.ลานกระบือ
58	นายสุรศักดิ์ รุ่งศิริ	011898	บ้านาญ อ.คลองลาน
59	นางสาวพิศมัย โพธิ์ศรี	013732	บ้านาญ สหม.กำแพงเพชร
60	นางปิ่นรัตน์ คล้ายประเสริฐ	014607	อ.ลานกระบือ
61	นายถาวร ศรีวิชัยจันทร์	003047	บ้านาญ อ.เมือง
62	นางเสริญ มั่นเกษวิทย์	001650	บ้านาญ อ.คลองขลุง
63	นางละออ พัฒนะชัย	007489	บ้านาญ อ.เมือง
64	นายแหว อินทพงษ์	005729	บ้านาญ อ.พรานกระต่าย
65	นางพยุร เฉยไฉ	สมทบ	อ.เมือง
66	นายสุชิน รัชชัย	007261	บ้านาญ อ.คลองขลุง
67	นางสุทัศน์ ภัคติกการ	009121	หน่วยกลางบ้านาญไม่สังกัดเขตฯ
68	นายณัฐฤกษ์ หาดแก้ว	006256	บ้านาญ อ.โกสัมพีนคร
69	นางละมัย บางแย้ม	สมทบ	หน่วยกลางฯ
70	นายหยุ ย่อมไธสง	003480	บ้านาญ อ.โกสัมพีนคร
71	นางคำจันทร์ โชติพันธ์	001615	บ้านาญ อ.ทรายทองวัฒนา
72	นายณรงค์ชัย อายุพัฒน์	015804	อ.คลองลาน
73	นายศารทูล อินพหล	004512	บ้านาญ อ.พรานกระต่าย
74	นายภูวดล นนทนนทภูมิ	016689	สหม.กำแพงเพชร
75	พระสุทิตย์ พุฒตาลดง	001209	บ้านาญ อ.เมือง
76	นายไพศาล เพิ่มทวี	สมทบ	อ.ลานกระบือ
77	นางศรียา ศรีเพ็ญ	สมทบ	อ.เมือง

2) สมมติมติปณิกสภเคราะห์ของสมาชิกสหกรณ์ออมทรัพย์ครูกำแพงเพชร จำกัด กองที่ 2

- จ่ายเงินสงเคราะห์ล่วงหน้า จำนวน 2,500 บาท โดยการเพิ่มในสัญญาเงินกู้เพื่อเหตุฉุกเฉิน เพื่อชำระหลักประกันความเสี่ยง (ฉป.) และนำไปฝากไว้กับระบบเงินฝากให้กับสมาชิกเป็นรายบุคคล
- สมาชิกเสียชีวิตทายาทจะได้รับเงินสงเคราะห์ศพ ดังนี้

จำนวนสมาชิก x อัตราเงินสงเคราะห์ศพต่อราย (ปัจจุบัน 50 บาท) หักค่าดำเนินการ 4%
 - เงินค่าดำเนินการ 4 % ที่หักไว้ส่วนหนึ่ง นำไปจัดทำพวงหรีดไปเคารพศพไม่เกินศพละ 1,000 บาท
 ส่วนเงินที่เหลือจะเป็นค่าบริหารจัดการของสมาคมฌาปนกิจสงเคราะห์ของสมาชิกสหกรณ์ออมทรัพย์ครูกำแพงเพชร จำกัด
 ณ วันที่ 31 ตุลาคม พ.ศ. 2565 มีสมาชิกสมาคมฌาปนกิจสงเคราะห์ของสมาชิกสหกรณ์
 ออมทรัพย์ครูกำแพงเพชร จำกัด จำนวน 5,049 คน และเสียชีวิต (1 มกราคม ถึง 31 ตุลาคม 2565) จำนวน 31 คน โดยมี
 รายชื่อ ดังนี้

ที่	ชื่อ-นามสกุล	เลขสมาชิกสหกรณ์ฯ	สังกัด / หน่วยงาน
1	นางปัทมา ศิริไพบูลย์	001283	บ้านาญ อ.เมือง
2	นายหัส ศรีวิจิตร	011887	บ้านาญ อ.คลองขลุง
3	นางสาวพินทอง เรโนไพร	018440	อ.เมือง
4	นายประชุม รักพงษ์	001591	บ้านาญ อ.ขามเฒ่า
5	นายจริน มณีเลิศ	006515	หน่วยกลางบ้านาญส่งหักธนาคาร
6	นายสำเร็จ ทองคลัง	013915	บ้านาญ อ.โกสัมพินคร
7	นางสังวรณ์ ภิญโญ	010438	บ้านาญ อ.พรานกระต่าย
8	นายวิชัย เหล่ารอด	001927	บ้านาญ อ.คลองลาน
9	นางสาวพิชญานันท์ ติตติปานะ	017384	หน่วยกลางปกครองท้องถิ่น
10	นางสายทอง แก้วอ่อง	018738	หน่วยกลางบ้านาญส่งหักธนาคาร
11	นางสาววารีย์ อินทร	011444	อ.ขามเฒ่า
12	นายวิเชียร รักการ	012200	หน่วยกลางหักธนาคาร
13	นายธวัช ทิมสาร	010723	บ้านาญ อ.คลองขลุง
14	นายประทีป อ้นยงค์	006461	หน่วยกลางบ้านาญไม่สังกัดเขตหักธนาคาร
15	นายคะนอง ศรีประเทศ	004138	บ้านาญ อ.ทรายทองวัฒนา
16	นายสวิต สุวรรณวงษ์	007168	บ้านาญ อ.เมือง
17	นายประเสริฐ พิสิทธิ์	008582	บ้านาญ อ.เมือง
18	นายสมบูรณ์ สง่างาม	002289	บ้านาญ อ.บึงสามัคคี
19	นายฉัตร ชาญประสิทธิ์	001260	บ้านาญ อ.ขามเฒ่า
20	นายสำเร็จ ทรงประดิษฐ์	007510	บ้านาญ อ.ขามเฒ่า
21	นายสกล มหาสนิท	009113	บ้านาญ อ.ไทรงาม
22	นายโชค เอี่ยมแพร	011060	บ้านาญ อ.เมือง
23	นางปิ่นรัตน์ คล้ายประเสริฐ	014607	อ.ลานกระบือ
24	นายถาวร ศรีวิชัยจันทร์	003047	บ้านาญ อ.เมือง
25	นางเสริญ มั่นเกษวิทย์	001650	บ้านาญ อ.คลองขลุง
26	นายแหว อินทพงษ์	005729	บ้านาญ อ.พรานกระต่าย
27	นายสุชิน รัชชัย	007261	บ้านาญ อ.คลองขลุง
28	นางสุทัศน์ ภัคติกการ	009121	หน่วยกลางบ้านาญไม่สังกัดเขตหักธนาคาร
29	นายหยุ ย่อมไธสง	003480	บ้านาญ อ.โกสัมพินคร
30	นางคำจันทร์ โชติพันธ์	001615	บ้านาญ อ.ทรายทองวัฒนา
31	นายณรงค์ชัย อายุปัตน์	015804	อ.คลองลาน

3) สมาคมฌาปนกิจสงเคราะห์ของสมาชิกสหกรณ์ออมทรัพย์ครูกำแพงเพชร จำกัด กองที่ 3

- จ่ายเงินสงเคราะห์ล่วงหน้า จำนวน 2,500 บาท โดยการเพิ่มในสัญญาเงินกู้เพื่อเหตุฉุกเฉิน เพื่อชำระหลักประกันความเสี่ยง (ฉป.) และนำไปฝากไว้กับระบบเงินฝากให้กับสมาชิกเป็นรายบุคคล

- สมาชิกเสียชีวิตทายาทจะได้รับเงินสงเคราะห์ศพดังต่อไปนี้

จำนวนสมาชิก x อัตราเงินสงเคราะห์ศพต่อราย (ปัจจุบัน 50 บาท) หักค่าดำเนินการ 4%

- เงินค่าดำเนินการ 4 % ที่หักไว้ส่วนหนึ่ง นำไปจัดทำพวงหรีดไปเคารพศพไม่เกินศพละ

1,000 บาท ส่วนเงินที่เหลือจะเป็นค่าบริหารจัดการของสมาคมฌาปนกิจสงเคราะห์ของสมาชิกสหกรณ์ออมทรัพย์ครูกำแพงเพชร จำกัด

ณ วันที่ 31 ตุลาคม พ.ศ. 2565 มีสมาชิกสมาคมฌาปนกิจสงเคราะห์ของสมาชิกสหกรณ์ออมทรัพย์ครูกำแพงเพชร จำกัด จำนวน 5,050 คน และเสียชีวิต (1 มกราคม ถึง 31 ตุลาคม 2565) จำนวน 33 คน โดยมีรายชื่อ ดังนี้

ที่	ชื่อ-นามสกุล	เลขสมาชิกสหกรณ์ฯ	สังกัด / หน่วยงาน
1	นางปัทมา ศิริไพบูลย์	001283	บ้านาญ อ.เมือง
2	นายหัส ศรีวิจิตร	011887	บ้านาญ อ.คลองขลุง
3	นายธงชัย พะเทพ	014343	บ้านาญ อ.เมือง
4	นางคำทอง ชูโฉม	000579	สมทบ บ้านาญ อ.คลองขลุง
5	นายยุทธพงษ์ ดีเลิศ	005157	สมทบ บ้านาญ อ.คลองขลุง
6	นายจเร จารุวัฒน์	002866	บ้านาญ อ.เมือง
7	นางสังวรณ์ ภิญโญ	010438	บ้านาญ อ.พรานกระต่าย
8	นางสาวพิชญานันท์ ติตติปานะ	017384	หน่วยกลางปกครองท้องถิ่น
9	นางสายทอง แก้วอ่อง	018738	หน่วยกลางบ้านาญสังกัดหัตถนาคร
10	นายจิตรภานู ทิพศิริ	003173	สมทบ บ้านาญ อ.ลานกระบือ
11	นายวินัย ไวยเนตร	016325	บ้านาญ อ.ไทรงาม
12	นายธวัช ทิมาสาร	010723	บ้านาญ อ.คลองขลุง
13	นางวัฒนา ลมลอย	005442	บ้านาญ อ.ชาณุวรลักษบุรี
14	นายคะนอง ศรีประเทศ	004138	บ้านาญ อ.ทรายทองวัฒนา
15	นายประทีป อ้ายงค์	006461	หน่วยกลางบ้านาญไม่สังกัดเขตหัตถนาคร
16	นางสาวท ถิ่นนุช	002181	สมทบ บ้านาญ อ.ชาณุวรลักษบุรี
17	นายสวิต สุวรรณวงษ์	007168	บ้านาญ อ.เมือง
18	นายสมบุรณ์ สง่างาม	002289	บ้านาญ อ.บึงสามัคคี
19	นายประเสริฐ พิสิทธิ์	008582	บ้านาญ อ.เมือง
20	นางจำปี ราชบุรี	012161	สมทบ บ้านาญ อ.ลานกระบือ
21	นายสกล มหาสนิท	009113	บ้านาญ อ.ไทรงาม
22	นายเสริม กาวีอ้าย	011658	บ้านาญ อ.เมือง
23	นายโชค เอี่ยมแพร	011060	บ้านาญ อ.เมือง
24	นายสุรศักดิ์ รุ่งศิริ	011898	บ้านาญ อ.คลองลาน
25	นางปิ่นรัตน์ คล้ายประเสริฐ	014607	อ.ลานกระบือ

ที่	ชื่อ-นามสกุล	เลขสมาชิกสหกรณ์ฯ	สังกัด / หน่วยงาน
26	นายถาวร ศรีวิชัยจันทร์	003047	บ้านาญ อ.เมือง
27	นางละออ พัฒนะชัย	007489	บ้านาญ อ.เมือง
28	นายแวว อินทพงษ์	005729	บ้านาญ อ.พรานกระต่าย
29	นายสุชิน ธงชัย	007261	บ้านาญ อ.คลองขลุง
30	นางสุทัศน์ ภัคดีการ	009121	หน่วยกลางบ้านาญไม่สังกัดเขตทัศนาคาร
31	นายณัฐภูมิ ศุภภัทท์	006256	บ้านาญ อ.โกสัมพีนคร
32	นายณรงค์ชัย อายุพัฒน์	015804	อ.คลองลาน
33	นายศรทูล อินพหล	004512	บ้านาญ อ.พรานกระต่าย

4) สมาคมฌาปนกิจสงเคราะห์ของสมาชิกสหกรณ์ออมทรัพย์ครูกำแพงเพชร จำกัด กองที่ 4

- จ่ายเงินสงเคราะห์ล่วงหน้า จำนวน 2,500 บาท โดยการเพิ่มในสัญญาเงินกู้เพื่อเหตุฉุกเฉิน เพื่อชำระหลักประกันความเสี่ยง (ฉป.) และนำไปฝากไว้กับระบบเงินฝากให้กับสมาชิกเป็นรายบุคคล
- สมาชิกเสียชีวิตทายาทจะได้รับเงินสงเคราะห์ศพดังต่อไปนี้
จำนวนสมาชิก x อัตราเงินสงเคราะห์ศพต่อราย (ปัจจุบัน 50 บาท) หักค่าดำเนินการ 4%
- เงินค่าดำเนินการ 4 % ที่หักไว้ส่วนหนึ่ง นำไปจัดทำพวงหรีดไปเคารพศพไม่เกินศพละ 1,000 บาท ส่วนเงินที่เหลือจะเป็นค่าบริหารจัดการของสมาคมฌาปนกิจสงเคราะห์ของสมาชิกสหกรณ์ออมทรัพย์ครูกำแพงเพชร จำกัด

ณ วันที่ 31 ตุลาคม พ.ศ. 2565 มีสมาชิกสมาคมฌาปนกิจสงเคราะห์ของสมาชิกสหกรณ์ออมทรัพย์ครูกำแพงเพชร จำกัด จำนวน 5,050 คน และเสียชีวิต (1 มกราคม ถึง 31 ตุลาคม 2565) จำนวน 28 คน โดยมีรายชื่อ ดังนี้

ที่	ชื่อ-นามสกุล	เลขสมาชิกสหกรณ์ฯ	สังกัด / หน่วยงาน
1	นางปัทมา ศิริไพบูลย์	001283	บ้านาญ อ.เมือง
2	นายธงชัย พะเทพ	014343	บ้านาญ อ.เมือง
3	นางคำกอง ชูโฉม	000579	สมทบ บ้านาญ อ.คลองขลุง
4	นายยุทธพงษ์ ดีเลิศ	005157	สมทบ บ้านาญ อ.คลองขลุง
5	นางสังวรณ์ ภิญโญ	010438	บ้านาญ อ.พรานกระต่าย
6	นางสาวพิชญานันท์ ติตติปานะ	017384	หน่วยกลางปกครองท้องถิ่น
7	นางสาววารีย์ อินทร	011444	อ.ขามเฒ่าลักษ์บุรี
8	นายจิตรภาณุ ทิพศิริ	003173	สมทบ บ้านาญ อ.ลานกระบือ
9	นายวินัย ไวยเนตร	016325	บ้านาญ อ.ไทรงาม
10	นายธวัช ทิมาสาร	010723	บ้านาญ อ.คลองขลุง
11	นายคะนอง ศรีประเทศ	004138	บ้านาญ อ.ทรายทองวัฒนา
12	นายสวิต สุวรรณวงษ์	007168	บ้านาญ อ.เมือง
13	นางสาวท ถิ่นนุช	002181	สมทบ บ้านาญ อ.ขามเฒ่าลักษ์บุรี
14	นายประเสริฐ พิสิทธิ์	008582	บ้านาญ อ.เมือง
15	นางจำปี ราชบุรี	012161	สมทบ บ้านาญ อ.ลานกระบือ
16	นายสำเร็จ ทรงประดิษฐ์	007510	บ้านาญ อ.ขามเฒ่าลักษ์บุรี

ที่	ชื่อ-นามสกุล	เลขสมาชิกสหกรณ์ฯ	สังกัด / หน่วยงาน
17	นายสกล มหาสนิท	009113	บ้านาญ อ.ไทรงาม
18	นายเสริม กาวีอ้าย	011658	บ้านาญ อ.เมือง
19	นายโชค เอี่ยมแพร	011060	บ้านาญ อ.เมือง
20	นายสุรศักดิ์ รุ่งศิริ	011898	บ้านาญ อ.คลองลาน
21	นางปิ่นรัตน์ คล้ายประเสริฐ	014607	อ.ลานกระบือ
22	นายถาวร ศรีวิชัยจันทร์	003047	บ้านาญ อ.เมือง
23	นางเสริญ มั่นเกษวิทย์	001650	บ้านาญ อ.คลองขลุง
24	นายแหว อินทพงษ์	005729	บ้านาญ อ.พรานกระต่าย
25	นายณัฐฤทธิชัย หาดแก้ว	006256	บ้านาญ อ.โกสัมพีนคร
26	นางสุทัศน์ ภักดีการ	009121	หน่วยกลางบ้านาญไม่สังกัดเขตสหกรณ์การ
27	นายณรงค์ชัย อายุพัฒน์	015804	อ.คลองลาน
28	นายศรทูล อินพหล	004512	บ้านาญ อ.พรานกระต่าย

5) สมมติมติปณิกิจสงเคราะห์ของสมาชิกสหกรณ์ออมทรัพย์ครูกำแพงเพชร จำกัด กองที่ 5

- จ่ายเงินสงเคราะห์ล่วงหน้า จำนวน 2,500 บาท โดยการเพิ่มในสัญญาเงินกู้เพื่อเหตุฉุกเฉิน เพื่อชำระหลักประกันความเสี่ยง (ฉป.) และนำไปฝากไว้กับระบบเงินฝากให้กับสมาชิกเป็นรายบุคคล

- สมาชิกเสียชีวิตทายาทจะได้รับเงินสงเคราะห์ศพดังต่อไปนี้

จำนวนสมาชิก x อัตราเงินสงเคราะห์ศพต่อราย (ปัจจุบัน 50 บาท) หักค่าดำเนินการ 4%

- เงินค่าดำเนินการ 4 % ที่หักไว้ส่วนหนึ่ง นำไปจัดทำพวงหรีดไปเคารพศพไม่เกินศพละ

1,000 บาท ส่วนเงินที่เหลือจะเป็นค่าบริหารจัดการของสมมติมติปณิกิจสงเคราะห์ของสมาชิกสหกรณ์ออมทรัพย์ครูกำแพงเพชร จำกัด

ณ วันที่ 31 ตุลาคม พ.ศ. 2565 มีสมาชิกสมมติมติปณิกิจสงเคราะห์ของสมาชิกสหกรณ์ออมทรัพย์ครูกำแพงเพชร จำกัด จำนวน 5,050 คน และเสียชีวิต (1 มกราคม ถึง 31 ตุลาคม 2565) จำนวน 26 คน โดยมีรายชื่อ ดังนี้

ที่	ชื่อ-นามสกุล	เลขสมาชิกสหกรณ์ฯ	สังกัด / หน่วยงาน
1	นางปัทมา ศิริไพบูลย์	001283	บ้านาญ อ.เมือง
2	นายหัส ศรีวิจิตร	011887	บ้านาญ อ.คลองขลุง
3	นายจเร จารุวัฒน์	002866	บ้านาญ อ.เมือง
4	นางสังวรณ์ ภิญโญ	010438	บ้านาญ อ.พรานกระต่าย
5	นางปิยวิวัฒน์ อะโนดาช	007585	บ้านาญ อ.คลองลาน
6	นางสายทอง แก้วอ่อง	018738	หน่วยกลางบ้านาญส่งสหกรณ์การ
7	นางวาริ อินทร	011444	อ.ขามเฒ่าลักษณะบุรี
8	นายวินัย ไวยเนตร	016325	บ้านาญ อ.ไทรงาม
9	นายธวัช ทิมสาร	010723	บ้านาญ อ.คลองขลุง
10	นางวัฒนา ลมลอย	005442	บ้านาญ อ.ขามเฒ่าลักษณะบุรี
11	นายประทีป อ้นยงค์	006461	หน่วยกลางบ้านาญไม่สังกัดเขตสหกรณ์การ
12	นายคะนอง ศรีประเทศ	004138	บ้านาญ อ.ทรายทองวัฒนา

ที่	ชื่อ-นามสกุล	เลขสมาชิกสหกรณ์ฯ	สังกัด / หน่วยงาน
13	นายสวิต สุวรรณวงษ์	007168	บ้านนาญ อ.เมือง
14	นายสมบุญ ส่างาม	002289	บ้านนาญ อ.บึงสามัคคี
15	นายสำเร็จ ทรงประดิษฐ์	007510	บ้านนาญ อ.เขาฉกรรจ์บุรี
16	นายสกล มหาสนิท	009113	บ้านนาญ อ.ไทรยางม
17	นายโชค เอี่ยมแพร	011060	บ้านนาญ อ.เมือง
18	นายสุรศักดิ์ รุ่งศรี	011898	บ้านนาญ อ.คลองลาน
19	นางปิ่นรัตน์ คล้ายประเสริฐ	014607	ร.ร.บ้านเกษตร อ.ลานกระบือ
20	นายถาวร ศรีวิชัยจันทร์	003047	บ้านนาญ อ.เมือง
21	นางเสริญ มั่นเกษวิทย์	001650	บ้านนาญ อ.คลองขลุง
22	นางละออ พัฒนะชัย	007489	บ้านนาญ อ.เมือง
23	นายสุชิน จงชัย	007261	บ้านนาญ อ.คลองขลุง
24	นางสุทัศน์ ภัคติกการ	009121	หน่วยกลางบ้านนาญไม่สังกัดเขตทัศนาคาร
25	นายณัฐภูศิษฐ์ หาดแก้ว	006256	บ้านนาญ อ.โกสัมพินคร
26	นายศรทูล อินทพหล	004512	บ้านนาญ อ.พรานกระต่าย

6) สมาคมฉกษสคระห้ของสมาชิกสหกรณ์ออมทรัพย์ครุกำแพงเพชร จำกััด กองที่ 6

- จ่ายเงินสงเคราะห์ล่งหน้า จำนวน 2,500 บาท โดยการเพิ่มในสัญญาเงินกู้เพื่อเหตุฉุกเฉิน เพื่อชำระหลักประกันความเสี่ยง (ฉป.) และนำไปฝากไว้กับระบบเงินฝากให้กับสมาชิกเป็นรายบุคคล

- สมาชิกเสียชีวิตทายาทจะได้รับเงินสงเคราะห์ศพดังต่อไปนี้

จำนวนสมาชิก x อัตราเงินสงเคราะห์ศพต่อราย (ปัจจุบัน 50 บาท) หักค่าดำเนินการ 4%

- เงินค่าดำเนินการ 4 % ที่หักไว้ส่วนหนึ่ง นำไปจัดทำพวงหรีดไปเคารพศพไม่เกินศพละ

1,000 บาท ส่วนเงินที่เหลือจะเป็นค่าบริหารจัดการของสมาคมฉกษสคระห้ของสมาชิกสหกรณ์ออมทรัพย์ครุ กำแพงเพชร จำกััด

ณ วันที่ 31 ตุลาคม 2565 มีสมาชิกสมาคมฉกษสคระห้ของสมาชิกสหกรณ์ออมทรัพย์ครุ กำแพงเพชร จำกััด จำนวน 4,310 คน และเสียชีวิต (1 มกราคม ถึง 31 ตุลาคม 2565) จำนวน 20 คน โดยมีรายชื่อ ดังนี้

ที่	ชื่อ-นามสกุล	เลขสมาชิกสหกรณ์ฯ	สังกัด / หน่วยงาน
1	นางปัทมา ศิริไพบูลย์	001283	บ้านนาญ อ.เมือง
2	นายหัส ศรีวิจิตร	011887	บ้านนาญ อ.คลองขลุง
3	นางสังวรณ์ ภิญโญ	010438	บ้านนาญ อ.พรานกระต่าย
4	นายวิชัย เหล่ารอด	001927	บ้านนาญ อ.คลองลาน
5	นางปิยวัฒน์ อะโนดาษ	007585	บ้านนาญ อ.คลองลาน
6	นางสาวพิชญนันท์ ติตติปานะ	017384	หน่วยกลางปกครองท้องถิ่น
7	นายวินัย ไวยเนตร	016325	บ้านนาญ อ.ไทรยางม
8	นายวิเชียร รักการ	012200	หน่วยกลางทัศนาคาร
9	นายธวัช ธิมาสาร	010723	บ้านนาญ อ.คลองขลุง
10	นายคะนอง ศรีประเทศ	004138	บ้านนาญ อ.ทรายทองวัฒนา

ที่	ชื่อ-นามสกุล	เลขสมาชิกสหกรณ์ฯ	สังกัด / หน่วยงาน
11	นายประเสริฐ พิสิท	008582	บ้านาญ อ.เมือง
12	นายฉัตร ชาญประสิทธิ์	001260	บ้านาญ อ.ขามเฒ่า
13	นายโชค เอี่ยมแพ	011060	บ้านาญ อ.เมือง
14	นางปิ่นรัตน์ คล้ายประเสริฐ	014607	อ.ลานกระบือ
15	นายถาวร ศรีวิชัยจันทร์	003047	บ้านาญ อ.เมือง
16	นางเสริญ มั่นเกษวิทย์	001650	บ้านาญ อ.คลองขลุง
17	นายแหว อินทพงษ์	005729	บ้านาญ อ.พรานกระต่าย
18	นางสุทัศน์ ภักดีการ	009121	หน่วยกลางบ้านาญไม่สังกัดเขตสหกรณ์
19	นายณรงค์ชัย อายุปัตน์	015804	อ.คลองลาน
20	นายภูวดล นนทน์นทภูมิ	016689	สพม.กำแพงเพชร

7) สมาคมฌาปนกิจสงเคราะห์ของสมาชิกสหกรณ์ออมทรัพย์ครูกำแพงเพชร จำกัด กอ.ที่ 7

- จ่ายเงินสงเคราะห์ล่วงหน้า จำนวน 2,500 บาท โดยการเพิ่มในสัญญาเงินกู้เพื่อเหตุฉุกเฉิน เพื่อชำระหลักประกันความเสี่ยง (ฉป.) และนำไปฝากไว้กับระบบเงินฝากให้กับสมาชิกเป็นรายบุคคล
 - สมาชิกเสียชีวิตทายาทจะได้รับเงินสงเคราะห์ศพดังต่อไปนี้
 - จำนวนสมาชิก x อัตราเงินสงเคราะห์ศพต่อราย (ปัจจุบัน 100 บาท) หักค่าดำเนินการ 4%
 - เงินค่าดำเนินการ 4 % ที่หักไว้ส่วนหนึ่ง นำไปจัดทำพวงหรีดไปเคารพศพไม่เกินศพละ 1,000 บาท
- ส่วนเงินที่เหลือจะเป็นค่าบริหารจัดการของสมาคมฌาปนกิจสงเคราะห์ของสมาชิกสหกรณ์ออมทรัพย์ครูกำแพงเพชร จำกัด ณ วันที่ 31 ตุลาคม พ.ศ. 2565 มีสมาชิกสมาคมฌาปนกิจสงเคราะห์ของสมาชิกสหกรณ์ออมทรัพย์ครูกำแพงเพชร จำกัด จำนวน 2,525 คน และเสียชีวิต (1 มกราคม ถึง 31 ตุลาคม 2565) จำนวน 5 คน โดยมีรายชื่อ ดังนี้

ที่	ชื่อ-นามสกุล	เลขสมาชิกสหกรณ์ฯ	สังกัด / หน่วยงาน
1	นายวิเชียร รักการ	012200	หน่วยกลางสหกรณ์
2	นายธวัช ทิมสาร	010723	บ้านาญ อ.คลองขลุง
3	นายถาวร ศรีวิชัยจันทร์	003047	บ้านาญ อ.เมือง
4	นายแหว อินทพงษ์	005729	บ้านาญ อ.พรานกระต่าย
5	นางสุทัศน์ ภักดีการ	009121	หน่วยกลางบ้านาญไม่สังกัดเขตสหกรณ์

10.2 สมาคมฌาปนกิจสงเคราะห์สมาชิกชุมนุมสหกรณ์ออมทรัพย์ครูไทย (สสอค.)

ตามที่สมาคมฌาปนกิจสงเคราะห์สมาชิกสหกรณ์ออมทรัพย์ครูไทย (สสอค.) ซึ่งเป็นองค์กรสหกรณ์ออมทรัพย์ครูทั่วประเทศรวมตัวกันจัดตั้ง เพื่อเป็นหลักประกันร่วมกันในขบวนการสหกรณ์ และเป็นสวัสดิการเสริมสร้างความมั่นคงให้แก่ครอบครัวสมาชิก เมื่อสมัครเป็นสมาชิกสมาคมจะต้องจ่ายเงินสงเคราะห์ล่วงหน้า จำนวน 4,800 บาท สมาชิกถึงแก่กรรมสมาคมจะหักจากเงินสงเคราะห์ล่วงหน้าจ่ายให้กับทายาท ณ วันที่ 31 ตุลาคม พ.ศ. 2565 หักศพละ 1.936 บาท และหักค่าดำเนินการ 4% จากเงินสงเคราะห์ที่ได้รับตาม พ.ร.บ. ฌาปนกิจสงเคราะห์ พ.ศ. 2542 กำหนดส่วนเงินที่เหลือจ่ายตามที่สมาชิกระบุไว้ในใบสมัคร หรือหนังสือระบุแสดงเจตนา ณ วันที่ 31 ตุลาคม พ.ศ. 2565 มีสมาชิกศูนย์ประสานงานสหกรณ์ออมทรัพย์ครูกำแพงเพชร จำกัด จำนวน 7,694 คน ในระหว่างปี (1 มกราคม ถึง 31 ตุลาคม 2565) มีสมาชิกเสียชีวิต จำนวน 53 ราย ตามรายละเอียด ดังนี้

ที่	ชื่อ - นามสกุล	เลขที่สมาชิกสหกรณ์ฯ	สังกัด / หน่วยงาน
1	นายธรรากร กล้ากสิการ	005026	บ้านนาญ อ.คลองขลุง
2	นายทศพร สว่างอารมณ์	007062	อ.เมือง
3	นายทวี เขิญขวัญ	000830	บ้านนาญ อ.เมือง
4	นายสมศักดิ์ บุญให้	014440	หน่วยกลางบ้านนาญหัตถนาคร
5	นายยัน เชื้อผู้ดี	008711	บ้านนาญ อ.คลองลาน
6	นายสงบ แพะเมือง	005484	บ้านนาญ อ.ไทรงาม
7	นายเจนชัย พิสิทธิ์	007085	บ้านนาญ อ.เมือง
8	นายวีรพงษ์ นาทัย	003006	บ้านนาญ อ.เมือง
9	นางสาวพิชญารัตน์ ทองเหลือง	018382	สพม.กำแพงเพชร
10	นางสาวธวัลรัตน์ สุจิตรา	019333	อ.พรานกระต่าย
11	นางปัทมา ศิริไพบูลย์	001283	บ้านนาญ อ.เมือง
12	นายธงชัย พะเทพ	014343	บ้านนาญ อ.เมือง
13	นางสาวพินทอง เรโนไพร	018440	อ.เมือง
14	นางทิพย์ประภา อนุสนธิ์	FC0309	สมทบ อ.เมือง
15	นายหัส ศรีวิจิตร	011887	อ.คลองขลุง
16	นายประชุม รักพงษ์	001591	บ้านนาญ อ.ชาณุวรลักษบุรี
17	นายจริน มณีเลิศ	006515	หน่วยกลางบ้านนาญส่งหัตถนาคร
18	นายสำเร็จ ทองคลัง	013915	บ้านนาญ อ.โกสัมพีนคร
19	นายจเร จารุวัฒน์	002866	บ้านนาญ อ.เมือง
20	นางสังวรณ์ ภิญโญ	010438	บ้านนาญ อ.พรานกระต่าย
21	นายวิชัย เหล่ารอด	001927	บ้านนาญ อ.คลองลาน
22	นางสาวพิชญานันท์ ติตติปานะ	017384	หน่วยกลางปกครองท้องถิ่น
23	นางปิยวัฒน์ อนุโนดาช	007585	บ้านนาญ อ.คลองลาน
24	นายบุญเรือน ช่างฟอก	000823	บ้านนาญ อ.คลองขลุง
25	นางสายทอง แก้วอ่อง	018738	หน่วยกลางส่งหัตถนาคร
26	นายวินัย ไวยเนตร	016325	บ้านนาญ อ.ไทรงาม
27	นายธวัช ทิมาสาร	010723	บ้านนาญ อ.คลองขลุง
28	นางวัฒนา ลมลอย	005442	บ้านนาญ อ.ชาณุวรลักษบุรี
29	นายประทีป อึ้งยงค์	006461	หน่วยกลางบ้านนาญไม่สังกัดเขตหัตถนาคร
30	นายคะนอง ศรีประเทศ	004138	บ้านนาญ อ.ทรายทองวัฒนา
31	นายสวิต สุวรรณวงษ์	007168	บ้านนาญ อ.เมือง
32	นายประเสริฐ พิสิทธิ์	008582	บ้านนาญ อ.เมือง
33	นายสมบูรณ์ สว่างาม	002289	บ้านนาญ อ.บึงสามัคคี
34	นายพูนศักดิ์ อินทรสูต	000981	บ้านนาญ อ.เมือง
35	นางจำปี ราชบุรี	FC0168	สมทบ อ.ลานกระบือ

ที่	ชื่อ - นามสกุล	เลขที่สมาชิกสหกรณ์ฯ	สังกัด / หน่วยงาน
36	นายฉัตร ชาญประสิทธิ์	001260	บ้านาญ อ.ขามเฒ่า
37	นายสกล มหาสนิท	009113	บ้านาญ อ.ไทรงาม
38	นายเสริม กาวีอ้าย	011658	บ้านาญ อ.เมือง
39	นายโชค เอี่ยมแพร	011060	บ้านาญ อ.เมือง
40	นายสำเร็จ ทรงประดิษฐ์	007510	บ้านาญ อ.ขามเฒ่า
41	นายสุรศักดิ์ รุ่งศิริ	011898	บ้านาญ อ.คลองลาน
42	นางสาวพิสมัย โพธิ์ศรี	013732	บ้านาญ สพม. กำแพงเพชร
43	นางปิ่นรัตน์ คล้ายประเสริฐ	014607	อ.ลานกระบือ
44	นายถาวร ศิวชัยจันทร์	003047	บ้านาญ อ.เมือง
45	นายเสริญ มั่นเกษวิทย์	001650	บ้านาญ อ.คลองขลุง
46	นายแวว อินทพงษ์	005729	บ้านาญ อ.พรานกระต่าย
47	นายสุชิน ธงชัย	007261	บ้านาญ อ.คลองขลุง
48	นางสุทัศน์ ภัคศิการ	009121	หน่วยกลางบ้านาญไม่สังกัดเขตฯ
49	นายหยุ ย่อมไธสง	003480	บ้านาญ อ.โกสัมพินคร
50	นายณรงค์ชัย อายุวัฒน์	015804	อ.คลองลาน
51	นายภูวดล นนทนนท์ภูมิ	016689	สมพ. กำแพงเพชร
52	นายคารทูล อินพหล	004512	บ้านาญ อ.พรานกระต่าย
53	นายณัฐภูมิ หาดแก้ว	006256	บ้านาญ อ.โกสัมพินคร

10.3 สมาคมฉางปะนคคสงเคราะห้สหกรณ์สมาชิกของชุมนุมสหกรณ์ออมทรัพย์แห่งประเทศไทย

(สส.ชสอ.)

ตามทีสมาคมฉางปะนคคสงเคราะห้ของชุมนุมสหกรณ์ออมทรัพย์แห่งประเทศไทย (สส.ชสอ.) ซึงเป็นองคักรทีสหกรณ์ออมทรัพย์ครุทั่วประเทศรวมตัวกันจัดตั้ง เพื่อเป็นหลักประกันร่วมกันในขบวนการสหกรณ์และ เป็นสวัสดิการเสริมสร้างความมั่นคงให้แก่ครอบครัวสมาชิก เมื่อสมัครเป็นสมาชิกสมาคมจะต้องจ่ายเงินสงเคราะห์ ล่วงหน้า จำนวน 4,800 บาท สมาชิกถึงแก่กรรมสมาคมจะหักจากเงินสงเคราะห์ล่วงหน้าจ่ายให้กับทายาท ณ วันที่ 31 ตุลาคม พ.ศ. 2565 หักศพละ 1.838 บาท และหักค่าดำเนินการ 4% จากเงินสงเคราะห์ทีได้รับตาม พ.ร.บ. ฉางปะนคค สงเคราะห์ พ.ศ. 2542 กำหนด ส่วนเงินทีเหลือจ่ายตามทีสมาชิกระบุไว้ในใบสมัคร หรือหนังสือระบุแสดงเจตนา ณ วันที่ 31 ตุลาคม พ.ศ. 2565 มีสมาชิกศูนย์ประสานงานสหกรณ์ออมทรัพย์ครุกำแพงเพชร จำกัด จำนวน 7,187 คน ในระหว่างปี (1 มกราคม ถึง 31 ตุลาคม 2565) มีสมาชิกเสียชีวิตจำนวน 50 ราย ตามรายละเอียด ดังนี้

ที่	ชื่อ - นามสกุล	เลขที่สมาชิกสหกรณ์ฯ	สังกัด / หน่วยงาน
1	นายทศพร สว่างอารมณ์	007062	อ.เมือง
2	นายธรากร กล้าสิการ	005026	บ้านาญ อ.คลองขลุง
3	นายทวี เชิญขวัญ	000830	บ้านาญ อ.เมือง
4	นายสมศักดิ์ บุญให้	014440	หน่วยกลางบ้านาญหักธนาการ
5	นายยัน เชื้อผู้ดี	008711	บ้านาญ อ.คลองลาน
6	นายสงบ แพะเมือง	005484	บ้านาญ อ.ไทรงาม

ที่	ชื่อ - นามสกุล	เลขที่สมาชิกสหกรณ์ฯ	สังกัด / หน่วยงาน
7	นายวีรพงษ์ นาทัย	003006	บ้านาญ อ.เมือง
8	นายเจนชัย พิสิ์ก	007085	บ้านาญ อ.เมือง
9	นางสาวพินัญรัตน์ ทองเหลือง	018382	สพม.กำแพงเพชร
10	นางสาวธวัลรัตน์ สุจิตรา	019333	อ.พรานกระต่าย
11	นางปัทมา ศิริไพบุลย์	001283	บ้านาญ อ.เมือง
12	นายธงชัย พะเทพ	014343	บ้านาญ อ.เมือง
13	นายหัส ศรีวิจิตร	011887	บ้านาญ อ.คลองขลุง
14	นางสาวพินทอง เรโนไพร	018440	อ.เมือง
15	นางทิพย์ประภา อนุสนธิ์	FC0309	สมทบ อ.เมือง
16	นายจรินทร์ มณีเลิศ	006515	หน่วยกลางบ้านาญส่งหัทธนาคาร
17	นายสำเร็จ ทองคลัง	013915	บ้านาญ อ.โกสัมพินคร
18	นายจเร จารุวัฒน์	002866	บ้านาญ อ.เมือง
19	นางสังวรณ์ ภิญโญ	010438	บ้านาญ อ.พรานกระต่าย
20	นายวิชัย เหล่ารอด	001927	บ้านาญ อ.คลองลาน
21	นางสาวพิชญานันท์ ติตติปานะ	017384	หน่วยกลางปกคลองท้องถิ่น
22	นางปิยวิวัฒน์ อะโนดาษ	007585	บ้านาญ อ.คลองลาน
23	นายบุญเรือน ช่างฟอก	000823	บ้านาญ อ.คลองขลุง
24	นางสายทอง แก้วอ่อง	018738	หน่วยกลางบ้านาญส่งหัทธนาคาร
25	นายวินัย ไวยเนตร	016325	บ้านาญ อ.ไตรงาม
26	นายธวัช ทิมาสาร	010723	บ้านาญ อ.คลองขลุง
27	นางวัฒนา ลมลอย	005442	บ้านาญ อ.ขามเฒ่าลักษบุรี
28	นายคะนอง ศรีประเทศ	004138	บ้านาญ อ.ทรายทองวัฒนา
29	นายประทีป อ้นยงค์	006461	หน่วยกลางบ้านาญไม่สังกัดเขตหัทธนาคาร
30	นายสวิต สุวรรณวงษ์	007168	บ้านาญ อ.เมือง
31	นายประเสริฐ พิสิ์ก	008582	บ้านาญ อ.เมือง
32	นายพูนศักดิ์ อินทรสุด	000981	บ้านาญ อ.เมือง
33	นายสมบูรณ์ สง่างาม	002289	บ้านาญ อ.บึงสามัคคี
34	นายสำเร็จ ทรงประดิษฐ์	007510	บ้านาญ อ.ขามเฒ่าลักษบุรี
35	นายสกล มหาสนิท	009113	บ้านาญ อ.ไตรงาม
36	นายฉัตร ชาญประสิทธิ์	001260	บ้านาญ อ.ขามเฒ่าลักษบุรี
37	นายโชค เอี่ยมแพร	011060	บ้านาญ อ.เมือง
38	นายสุรศักดิ์ รุ่งศิริ	011898	บ้านาญ อ.คลองลาน
39	นางสาวพิศมัย โพธิ์ศรี	013732	บ้านาญ สพม.กำแพงเพชร
40	นางปิ่นรัตน์ คล้ายประเสริฐ	014607	อ.ลานกระบือ
41	นายถาวร ศรีวิชัยจันทร์	003047	บ้านาญ อ.เมือง

ที่	ชื่อ - นามสกุล	เลขที่สมาชิกสหกรณ์ฯ	สังกัด / หน่วยงาน
42	นางเสริญ มั่นเกษวิทย์	001650	บ้านาญ อ.คลองขลุง
43	นายแวว อินทพงษ์	005729	บ้านาญ อ.พรานกระต่าย
44	นายสุชิน ธงชัย	007261	บ้านาญ อ.คลองขลุง
45	นางสุทัศน์ ภักดีการ	009121	หน่วยกลางบ้านาญไม่สังกัดเขตฯ
46	นายหยุด ย่อมไธสง	003480	บ้านาญ อ.โกสัมพีนคร
47	นายณรงค์ชัย อายุพัฒน์	015804	อ.คลองลาน
48	นายภูวดล นนทนนท์ภูมิ	016689	สมทบ.กำแพงเพชร
49	นายศรทูล อินพหล	004512	บ้านาญ อ.พรานกระต่าย
50	นายณัฐภูมิ ศิริภู หาดแก้ว	006256	บ้านาญ อ.โกสัมพีนคร

10.4 สหกรณ์ออมทรัพย์ครูภาคเหนือ (สมอน.)

ตามที่สหกรณ์ออมทรัพย์ครูภาคเหนือ (สมอน.) ซึ่งเป็นองค์กรที่ สหกรณ์ออมทรัพย์ครูภาคเหนือรวมตัวกันจัดตั้ง เพื่อเป็นหลักประกันร่วมกันในขบวนการสหกรณ์และเป็นสวัสดิการ เสริมสร้างความมั่นคงให้แก่ครอบครัวสมาชิก เมื่อสมัครเป็นสมาชิกสมาคมจะต้องจ่ายเงินสงเคราะห์ล่วงหน้า จำนวน 4,000 บาท สมาชิกถึงแก่กรรมสมาคมจะหักจากเงินสงเคราะห์ล่วงหน้าจ่ายให้กับทายาท ณ วันที่ 31 ตุลาคม พ.ศ. 2565 หักศพละ 13.74 บาท และหักค่าดำเนินการ 4% จากเงินสงเคราะห์ที่ได้รับตามพ.ร.บ.ฉบับกิจสงเคราะห์ พ.ศ. 2542 กำหนด ส่วนเงินที่เหลือจ่ายตามที่สมาชิกรับไว้ในใบสมัคร หรือหนังสือระบุแสดงเจตนา ณ วันที่ 31 ตุลาคม พ.ศ. 2565 มีสมาชิกศูนย์ประสานงานสหกรณ์ออมทรัพย์ครูกำแพงเพชร จำกัด จำนวน 4,612 ราย ในระหว่างปี (1 มกราคม ถึง 31 ตุลาคม 2565) มีสมาชิกเสียชีวิต จำนวน 28 ราย ตามรายละเอียด ดังนี้

ที่	ชื่อ - นามสกุล	เลขที่สมาชิกสหกรณ์ฯ	สังกัด / หน่วยงาน
1	นางปัทมา ศิริไพบูลย์	001283	บ้านาญ อ.เมือง
2	นายหัส ศิริวิจิตร	011887	บ้านาญ อ.คลองขลุง
3	นางสังวรณ์ ภิญโญ	010438	บ้านาญ อ.พรานกระต่าย
4	นางปิยาวัฒน์ อะโนดาช	007585	บ้านาญ อ.คลองลาน
5	นางสาวพิชญนันท์ ติตติปานะ	017384	หน่วยกลางปกครองท้องถิ่น
6	นายคะนอง ศรีประเทศ	004138	บ้านาญ อ.ทรายทองวัฒนา
7	นายเฮงเชียง หงษ์ไกร	สA3833	สมทบ อ.คลองลาน
8	นายธีระ นนทนนท์ภูมิ	สA4128	สมทบ อ.เมือง
9	นางทิพย์ประภา อนุสนธิ์	สA4330	สมทบ อ.เมือง
10	นายหน้าย ธนุสร	สA3711	สมทบ อ.บึงสามัคคี
11	นายเฉลิมชัย ศรีธนราช	001900	บ้านาญ อ.เมือง
12	นางจำปี ราชบุรี	สA3682	สมทบ อ.ลานกระบือ
13	นายสุระชัย บุญทน	สA4780	สมทบ อ.เมือง
14	นายสวิต สุวรรณวงษ์	007168	บ้านาญ อ.เมือง
15	นายกฤษ วงศ์พิพันธ์	สA3949	สมทบ อ.บึงสามัคคี
16	นายสกล มหาสนิท	009113	บ้านาญ อ.ไทรงาม
17	นายโชค เอี่ยมแพ	011060	บ้านาญ อ.เมือง
18	นางปิ่นรัตน์ คล้ายประเสริฐ	014607	อ.ลานกระบือ

ที่	ชื่อ - นามสกุล	เลขที่สมาชิกสหกรณ์ฯ	สังกัด / หน่วยงาน
19	นายถาวร ศรีวิชัยจันทร์	003047	บ้านาญ อ.เมือง
20	นายสมควร ฉลาด	สA4758	สมทบ อ.เมือง
21	นางบุญมี หมั่นบำรุง	สA4250	สมทบ อ.ไทรงาม
22	นายแหว อินทพงษ์	005729	บ้านาญ อ.พรานกระต่าย
23	นายสุชิน ธงชัย	007261	บ้านาญ อ.คลองขลุง
24	นางสุทัศน์ ภักดีการ	009121	หน่วยกลางบ้านาญไม่สังกัดเขตฯ
25	นางจำเนียร อิมมาก	สA3870	สมทบ อ.เมือง
26	นายภูวดล นนทน์นทภูมิ	016689	สพม.กำแพงเพชร
27	นายจร เอี่ยมดี	สA3978	สมทบ อ.ชาวมุสลิมบุรี
28	นายวินิล พิสิ์ก	สA4284	สมทบ อ.บึงสามัคคี

นายยุทธ สุขศิลป์วิทยา ประธานกรรมการศึกษา ได้เสนอข้อมูลต่อที่ประชุม ดังนี้

11. รายงานด้านการปฏิบัติงานตามแผน/โครงการ

คณะกรรมการดำเนินการ ชุดที่ 64 ได้กำหนดแผนปฏิบัติงานของสหกรณ์ออมทรัพย์ครูกำแพงเพชร จำกัด ประจำปี 2565 เพื่อใช้เป็นแนวทางในการบริหารจัดการไว้อย่างชัดเจน ซึ่งได้กำหนดโครงการต่าง ๆ และได้ดำเนินการ ดังนี้

11.1 โครงการประชาสัมพันธ์ มีวัตถุประสงค์ เพื่อเป็นการเผยแพร่ข้อมูล ข่าวสารและประชาสัมพันธ์ความเคลื่อนไหวของสหกรณ์ให้สมาชิกและบุคคลทั่วไปได้รับทราบ มีความเข้าใจที่เป็นแนวทางเดียวกัน เพื่อเพิ่มประสิทธิภาพการประชาสัมพันธ์ เพื่อพัฒนาความรู้ ความเข้าใจและ สร้างความสัมพันธ์ที่ดีในกลุ่มสมาชิกและบุคคลทั่วไป โดยได้จัดทำสื่อหลายช่องทาง ซึ่งประกอบด้วย เผยแพร่ข่าวสารและประชาสัมพันธ์ในกรอบใบเสร็จประจำเดือน วิทยุกระจายเสียง หนังสือพิมพ์ประจำท้องถิ่น และโทรทัศน์ท้องถิ่น Website line facebook ทิตบอร์ด ประชาสัมพันธ์ ป้ายวิ่งของสหกรณ์ออมทรัพย์ครูกำแพงเพชร จำกัด ทั้งสองแห่ง โดยใช้เงินจำนวนทั้งสิ้น 45,500 บาท จากประมาณการที่ตั้งไว้ 150,000 บาท

11.2 โครงการสัมมนาสมาชิกใหม่ มีวัตถุประสงค์ เพื่อให้องค์ความรู้และสิทธิประโยชน์ต่างๆ ที่พึงจะได้รับจากสหกรณ์ เพื่อเป็นการสร้างความเชื่อมั่นและเชื่อถือ เพื่อเป็นการสร้างเครือข่ายในสายอาชีพเดียวกันและ เพื่อสร้างความมั่นคงให้แก่สหกรณ์ โดยจัดแบ่งการสัมมนาเป็น 2 รุ่น ผ่านระบบ Zoom Meeting (Video Conference Zoom Meeting) จากสำนักงานใหญ่ 8 จุด มีค่าใช้จ่าย ครั้งที่ 1 จำนวนเงิน 153,878 บาท ครั้งที่ 2 จำนวนเงิน 173,497 บาท รวมค่าใช้จ่ายทั้งสิ้น 327,375 บาท จากประมาณการที่ตั้งไว้ 350,000 บาท และได้ทำการประเมิน โดยใช้แบบสอบถามการประเมินอยู่ในระดับดีมาก ข้อเสนอแนะอื่นนั้น ได้รับความรู้ความเข้าใจในเรื่องกฎ ระเบียบ ข้อบังคับ และสะดวกในการเดินทาง

11.3 โครงการอบรมผลงานทางวิชาการ มีวัตถุประสงค์เพื่อพัฒนาสมาชิกสหกรณ์ออมทรัพย์ครูกำแพงเพชร จำกัด ที่เสนอขอรับการประเมินให้มี หรือเลื่อนวิทยฐานะ ได้มีความรู้ในการจัดทำผลงานทางวิชาการ อย่างมีคุณภาพสอดคล้องตามหลักวิชาการ และส่งเสริมให้มีความก้าวหน้าทางด้านวิชาชีพ โดยจัดแบ่งเป็น 3 หลักสูตรผ่านระบบ Zoom Meeting (Video Conference Zoom Meeting) จำนวน 5 รุ่น มีผู้เข้ารับการอบรม 541 คน โดยมีค่าใช้จ่ายทั้งสิ้นเป็นเงิน 67,405 บาท จากงบประมาณที่ตั้งไว้ 100,000 บาท และได้ทำการประเมิน โดยใช้แบบสอบถามการประเมินอยู่ในระดับมากที่สุด มีข้อเสนอแนะให้จัดโครงการต่อเนื่อง

11.4 โครงการสัมมนาสมาชิกเตรียมวางแผนใกล้เกษียณอายุราชการ มีวัตถุประสงค์ เพื่อให้ความรู้แก่สมาชิกก่อนเกษียณอายุราชการมีการวางแผนการใช้เงินหลังเกษียณอายุราชการ และเพื่อชี้แจง ทำความเข้าใจ สร้างความพึงพอใจและความมั่นใจให้แก่สมาชิกที่เข้าสู่วัยเกษียณอายุการทำงาน กำหนดสมาชิกกลุ่มเป้าหมาย อายุ 55-56 ปี มีผู้เข้าร่วมโครงการ จำนวน 159 คน โดยมีค่าใช้จ่ายทั้งสิ้น 130,321.00 บาท จากการประมาณที่ตั้งไว้ 200,000 บาท

และได้ทำการประเมิน โดยใช้แบบสอบถาม การประเมินอยู่ในระดับดีมาก ข้อเสนอแนะอื่นนั้น ควรจัดสัมมนาสมาชิกทุกคนไม่ต้องรอเกษียณก่อน 5 ปี และเป็นโครงการที่ควรจัดต่อเนื่องทุกปี

11.5 โครงการสนับสนุนทุนการศึกษา มีวัตถุประสงค์ เพื่อส่งเสริมสนับสนุนการจัดสวัสดิการทุนการศึกษาบุตรสมาชิกที่อยู่ในวัยเรียน และเพื่อให้ความช่วยเหลือสวัสดิการทุนการศึกษาแก่นักเรียนยากจนและด้อยโอกาสในเขตพื้นที่การศึกษาประถมศึกษากำแพงเพชร เขต 1 เขตพื้นที่การศึกษาประถมศึกษากำแพงเพชร เขต 2 เขตพื้นที่การศึกษามัธยมศึกษากำแพงเพชร และหน่วยงานไม่สังกัดเขตพื้นที่การศึกษา โดยได้จัดแบ่งทุนเป็น 2 ประเภท ประกอบด้วย ประเภทสมัครขอรับทุน ซึ่งได้ขยายให้ถึงระดับปริญญาตรีทุกระดับชั้น แต่ทั้งนี้ อายุต้องไม่เกิน 25 ปี ในปีนี้มีผู้ขอรับทุนบุตรสมาชิก จำนวน 2,832 ทุน เป็นเงิน 3,669,500 บาท ประเภทด้อยโอกาส จำนวน 442 ทุน เป็นเงิน 231,000 บาท ค่าตอบแทนการปฏิบัติงาน 18,900 บาท รวมเป็นเงินทั้งสิ้น 3,919,400 บาท จากประมาณการที่ตั้งไว้ 4,000,000.00 บาท

11.6 โครงการอาชีพเสริมเพิ่มรายได้ มีวัตถุประสงค์ เพื่อสร้างโอกาสให้สมาชิกได้มีทางเลือกในการประกอบอาชีพเสริมเพิ่มรายได้ให้กับตนเองโดยจัดทดลองในรูปแบบชุมนุมการขายของออนไลน์ มีค่าใช้จ่ายในการดำเนินการทั้งสิ้น จำนวน 26,377 บาท จากประมาณการที่ตั้งไว้ 350,000 บาท ผลการประเมินอยู่ในระดับดีมาก มีข้อเสนอแนะควรจัดอบรมแบบ พบและซักถามกับวิทยากรได้

11.7 โครงการสัมมนาสมาชิกเกษียณอายุหรืองานประจำ มีวัตถุประสงค์ เพื่อแสดงมุทิตาจิตเป็นขวัญ กำลังใจ และเป็นการตอบแทนคุณประโยชน์ให้แก่สมาชิกที่เข้า ส่วยเกษียณอายุการทำงาน พร้อมทั้งชี้แจงรายละเอียดต่างๆ ทำความเข้าใจในสิทธิประโยชน์อันพึงจะได้รับจากสหกรณ์ออมทรัพย์ครูกำแพงเพชร จำกัด โดยจัดสัมมนา ในวันที่ 1 ตุลาคม พ.ศ. 2565 มีสมาชิกที่เกษียณอายุหรืองานประจำประจำปี 2565 จำนวน 269 คน มีผู้เข้าร่วมโครงการ จำนวน 224 คน โดยค่าใช้จ่ายดำเนินการ จำนวนเงิน 246,261.00 บาท จากประมาณการที่ตั้งไว้ 355,000.00 บาท จ่ายเงินสวัสดิการตามระเบียบไปเป็นเงินทั้งสิ้น 7,855,000 บาท และได้ทำการประเมินโดยแบบสอบถามกับสมาชิกเข้าร่วมโครงการผลการประเมินในภาพรวมอยู่ในเกณฑ์ดีมากที่สุด

11.8 โครงการพัฒนาบุคลากรผู้มีอาชีพ มีวัตถุประสงค์ เพื่อใช้ในการพัฒนาคณะกรรมการดำเนินการ ผู้ตรวจสอบกิจการและเจ้าหน้าที่สหกรณ์ ให้ได้ผลสัมฤทธิ์ ในบริหารงานของสหกรณ์เกิดประสิทธิภาพและประสิทธิผลบรรลุเป้าหมายตามนโยบายของสหกรณ์ โดยใช้เงิน จำนวนทั้งสิ้น 298,141.00 บาท จากประมาณการที่ตั้งไว้ 300,000 บาท

12. รายงานด้านการศึกษาดูงานของสหกรณ์อื่น

ในระหว่างปี คณะกรรมการดำเนินการ ผู้ตรวจสอบกิจการ และเจ้าหน้าที่สหกรณ์อื่น ได้มาศึกษาดูงานสหกรณ์ออมทรัพย์ครูกำแพงเพชร จำกัด เพื่อเป็นการแลกเปลี่ยนเรียนรู้ทั้งทางด้านนโยบายด้านกระบวนการด้านบุคลากร และด้านอาคารสถานที่ ตามรายละเอียด ดังนี้

ที่	ชื่อสหกรณ์	วันที่เข้าศึกษาดูงาน
1	สหกรณ์ออมทรัพย์ครูพะเยา จำกัด	8 กุมภาพันธ์ 2565
2	สหกรณ์ออมทรัพย์มหาวิทยาลัยธรรมศาสตร์ จำกัด	8 มิถุนายน 2565
3	สหกรณ์ออมทรัพย์เสมานองคาย จำกัด	15 มิถุนายน 2565
4	สหกรณ์ออมทรัพย์ครูอุตรดิตถ์ จำกัด	22 มิถุนายน 2565
5	สหกรณ์ออมทรัพย์พนักงานไฟฟ้าเขต 2 พิษณุโลก (2521) จำกัด	24 สิงหาคม 2565

นางมลชลิณา กิตติขจร ผู้จัดการ ได้เสนอข้อมูลต่อที่ประชุม ดังนี้

13. รายงานผลการดำเนินคดี

ตามที่สหกรณ์ออมทรัพย์ครูกำแพงเพชร จำกัด ได้กำหนดระเบียบการให้เงินกู้สามัญแก่สมาชิกสูงสุดไม่เกิน 3,000,000.00 บาท และรวมทุกสัญญาไม่เกิน 3,500,000.00 บาท คณะกรรมการดำเนินการ จำเป็นต้อง

บริหารความเสี่ยง โดยให้สมาชิกจัดทำประกันชีวิต ทั้งนี้ เพื่อความมั่นคงของสหกรณ์ และเป็นการแบ่งเบาภาระผู้ค้าประกัน และทายาทเมื่อสมาชิกผู้กู้ถึงแก่กรรมจะได้นำเงินค่าสินไหมทดแทนไปชำระหนี้ การจัดทำวงเงินทุนประกันให้สมาชิก คำนวณจากวงเงินที่ขอกู้หักด้วยเงินหุ้น เงินสวัสดิการทุกประเภทที่พึงได้รับจากสหกรณ์ออมทรัพย์ครูกำแพงเพชร จำกัด ส่วนต่างให้จัดทำประกันชีวิตในวงเงินทุนประกันสูงสุดไม่เกิน 1,500,000.00 บาท สำหรับคู่สมรส และบุตรของสมาชิก ให้จัดทำได้ด้วยความสมัครใจทุนประกัน คนละ 500,000.00 บาท คณะกรรมการดำเนินการ ชุดที่ 53 จึงได้มอบให้ บริษัท เอส.จี.เอ.ไลฟ์อินชัวร์นส์ โบรกเกอร์เป็นผู้ดูแล และบริษัทดังกล่าว จัดส่งให้กับบริษัทวิเคเตอร์ประกันภัย (ประเทศไทย) ตามสัญญาข้อตกลงทำขึ้น ในวันที่ 22 กรกฎาคม พ.ศ. 2553 และตั้งแต่วันที่ 1 มิถุนายน พ.ศ. 2554 เป็นต้นมา คณะกรรมการดำเนินการ ให้สมาชิกทำทุนประกันชีวิตได้ คนละ 500,000.00 บาท เท่ากันทุกคน โดยทำกับบริษัท กรุงเทพ – แอชซ่า ประกันชีวิต ในช่วงก่อนที่จะเปลี่ยนจัดทำกับประกันชีวิตกับบริษัทกรุงเทพ – แอชซ่าประกันชีวิต มีสมาชิกกลุ่มที่จัดทำกับบริษัทวิเคเตอร์ประกันภัย (ประเทศไทย) เสียชีวิตอยู่ จำนวน 20 ราย ตามรายชื่อ ดังนี้

ที่	ชื่อ-สกุล	เลขที่	สังกัด	ทุนประกัน(บาท)
1	นายปิยะสวัสดิ์ พูนน้อย	015725	วิทยาลัยเทคนิค	700,000
2	นายไพโรจน์ สุวรรณพฤกษ์	004968	วิทยาลัยเทคนิค	700,000
3	น.ส.สกุลภัทร์ วชิรโกเมน	011538	เทศบาลเมือง	300,000
4	นายพิชัย ศรีโพธิ์	006825	ปกครองท้องถิ่น	1,000,000
5	นายยุทธ พรหมมี	009473	อ.คลองขลุง	1,200,000
6	น.ส.ศิริินภา ปาณคำ	016519	อ.คลองขลุง	100,000
7	นางวาสนา เรืองเดช	คู่สมรส	อ.คลองขลุง	500,000
8	นายพัฒนา เจริญวงษ์	009787	อ.ชาณุวรลักษบุรี	800,000
9	นายเอกลักษณ์ หนองหลวง	017153	อ.ชาณุวรลักษบุรี	200,000
10	นายประพันธ์ พันธมาศ	010784	อ.ชาณุวรลักษบุรี	500,000
11	นางสุวรรณ ทับจาด	014453	อ.คลองลาน	400,000
12	นายนภดล เกวี	008030	บ้านาญ อ.เมือง	1,500,000
13	นายสมชาย พลอาจ	012112	บ้านาญ อ.เมือง	1,500,000
14	นายประจิม รักชัน	000133	บ้านาญ อ.เมือง	1,000,000
15	นายทรง ยิ้มประเสริฐ	013629	บ้านาญ อ.ลานกระบือ	1,500,000
16	นายสมคิด แซ่ม้อย	002121	บ้านาญ อ.ลานกระบือ	1,000,000
17	นางพิมล กลิ่นรัตน์	007988	บ้านาญ อ.ชาณุวรลักษบุรี	1,500,000
18	นายวรเศรษฐ์ พลไชยเศรษฐ์	บุตรสมาชิก	บ้านาญ อ.คลองขลุง	500,000
19	นายสมศักดิ์ ดีเหลือ	003519	บ้านาญ อ.บึงสามัคคี	1,000,000
20	นายอนุรักษ์ พิมพา	002227	บ้านาญ อ.บึงสามัคคี	1,500,000
รวม				17,400,000

สมาชิกเสียชีวิตในกลุ่มนี้บริษัทวิเคเตอร์ประกันภัย (ประเทศไทย) ได้ชะลอการจ่ายเงินค่าสินไหมทดแทน คณะกรรมการดำเนินการ ชุดที่ 53 ประชุมครั้งที่ 12/2564 เมื่อวันที่ 23 เมษายน พ.ศ. 2554 จึงได้มีมติอนุมัติให้บริษัท เอส.จี.เอ.ไลฟ์อินชัวร์นส์ โบรกเกอร์ จำกัด ดำเนินการยื่นฟ้องบริษัทวิเคเตอร์ ประกันภัย (ประเทศไทย) เนื่องจากค้างค่าสินไหมทดแทนเป็นระยะเวลาานาน โดยมอบอำนาจให้สำนักกฎหมายมงคล – สิทธิธรรม 1999 โดยนายสุวิทย์พงษ์ ทิมานนท์ ทนายความของบริษัท เอส.จี.เอ.ไลฟ์อินชัวร์นส์ โบรกเกอร์ จำกัด (ปัจจุบันเปลี่ยนเป็นบริษัท สำนักงานทนายความชัยวัช - บัณฑุรย์ จำกัด โดย นายรัฐ วงศ์สิทธิจารย์) ดำเนินการแทน

ต่อมาเมื่อวันที่ 6 มิถุนายน พ.ศ. 2554 กระทรวงการคลังได้ออกคำสั่งที่ 708/2554 ลงวันที่ 6 มิถุนายน พ.ศ. 2554 ให้เพิกถอนใบอนุญาตประกอบธุรกิจประกันวินาศภัยของบริษัท วิกเตอร์ ประกันภัย (ประเทศไทย) จำกัด และในวันที่ 7 มิถุนายน พ.ศ. 2554 คณะกรรมการกำกับและส่งเสริมการประกอบธุรกิจประกันภัย (คปภ) ได้ออกคำสั่งที่ 4/2554 ลงวันที่ 7 มิถุนายน พ.ศ. 2554 แต่งตั้งให้นายไชยา พรหมโสตา และนางสุนันท์ กอบพิมาย เป็นผู้ชำระบัญชีของบริษัท วิกเตอร์ ประกันภัย (ประเทศไทย) จำกัด ตามขั้นตอน พร้อมทั้งกองทุนวินาศภัยได้ประกาศให้เจ้าหน้าที่ยื่นคำร้องขอรับชำระหนี้ ตั้งแต่วันที่ 15 มิถุนายน ถึง วันที่ 15 สิงหาคม พ.ศ. 2554 ระหว่างรอการรับสินไหมทดแทนจากบริษัท วิกเตอร์ประกันภัย (ประเทศไทย) ซึ่งการดำเนินคดีฟ้องร้องยังไม่สิ้นสุดคาดว่าจะต้องใช้ระยะเวลานาน ข้อมูลของสมาชิกผู้เสียชีวิตในแต่ละรายนั้นแล้วแต่มีภาระหนี้สินค้างชำระต่อสหกรณ์ทั้งสิ้น เพื่อความมั่นคงและเป็นการช่วยเหลือผู้ค้าประกันในฐานะลูกหนี้ร่วม และทนายทนาย คณะกรรมการดำเนินการ ชุดที่ 53 ประชุมครั้งที่ 13/2554 เมื่อวันที่ 26 พฤษภาคม พ.ศ. 2554 และประชุมครั้งที่ 17/2554 เมื่อวันที่ 18 สิงหาคม พ.ศ. 2554 มีมติอนุมัติให้สหกรณ์เปิดบัญชีเงินท่ตรงจ่ายสินไหมทดแทน 50% ของเงินทุนประกัน เพื่อนำมาชำระหนี้ให้กับสหกรณ์ออมทรัพย์ครูกำแพงเพชร จำกัด ยกเว้น รายที่ 7 นางวาสนา เรืองเดช เป็นคู่สมรส และรายที่ 18 นายวรเศรษฐ์ พลไชยเศรษฐ์ เป็นบุตรของสมาชิก ให้ออเงินจากเงินสินไหมทดแทนจากบริษัท รวมเป็นเงินที่จ่ายไปทั้งสิ้น 8,200,000.00 บาท ซึ่งได้นำแจ้งให้ที่ประชุมใหญ่สามัญประจำปี 2554 เมื่อวันที่ 27 พฤศจิกายน พ.ศ. 2554 ในวาระ 3.2 เรื่องรายงานผลการดำเนินการงานประจำปี 2554 ด้านการบริหารความเสี่ยง และที่ประชุมได้อภิปรายกันอย่างกว้างขวาง และเสนอให้จ่ายเงินสินไหมทดแทนให้กับทายาทสมาชิกเสียชีวิตจาก 50 % เป็น 100 % คณะกรรมการดำเนินการ ชุดที่ 54 ประชุมครั้งที่ 6/2565 เมื่อวันที่ 6 เมษายน พ.ศ. 2555 ได้ทบทวนการจ่ายสินไหมทดแทนตามที่ประชุมใหญ่สามัญประจำปีให้ข้อเสนอไว้ จึงมีมติอนุมัติให้จ่ายเงินเพิ่มและได้นำแจ้งที่ประชุมใหญ่สามัญประจำปี 2556 ตามรายละเอียด ดังนี้

ที่	ชื่อ-สกุล	เลขที่	สังกัด	ทุนประกัน (บาท)	เงินท่ตรงจ่าย(บาท)
1	นายปิยะสวัสดิ์ พูนน้อย	015725	วิทยาลัยเทคนิค	700,000	700,000
2	นายไพโรจน์ สุวรรณพฤษ	004968	วิทยาลัยเทคนิค	700,000	700,000
3	น.ส.สกุลภัทร์ วชิรโกเมน	011538	เทศบาลเมือง	300,000	300,000
4	นายพิชัย ศรีโพธิ์	006825	ปกครองท้องถิ่น	1,000,000	1,000,000
5	นายยุทธ พรหมมี	009473	อ.คลองขลุง	1,200,000	1,000,000
6	น.ส.ศิริินภา ปาณคำ	016519	อ.คลองขลุง	100,000	100,000
7	นางวาสนา เรืองเดช	คู่สมรส	อ.คลองขลุง	500,000	-
8	นายพัฒนา เจริญวงษ์	009787	อ.ชาณุวรลักษบุรี	800,000	800,000
9	นายเอกลักษณ์ หนองหลวง	017153	อ.ชาณุวรลักษบุรี	200,000	200,000
10	นายประพันธ์ พันธมาศ	010784	อ.ชาณุวรลักษบุรี	500,000	500,000
11	นางสุพรรณ ทับจาด	014453	อ.คลองลาน	400,000	400,000
12	นายณภดล เกวี	008030	บ้านาญ อ.เมือง	1,500,000	1,000,000
13	นายสมชาย พลอาจ	012112	บ้านาญ อ.เมือง	1,500,000	1,000,000
14	นายประจิม รัชชชน	000133	บ้านาญ อ.เมือง	1,000,000	1,000,000
15	นายทรง ยิ้มประเสริฐ	013629	บ้านาญ อ.ลานกระบือ	1,500,000	1,000,000
16	นายสมคิด แซ่มซ้อย	002121	บ้านาญ อ.ลานกระบือ	1,000,000	1,000,000
17	นางพิมล กลิ่นรัตน์	007988	บ้านาญ อ.ชาณุวรลักษบุรี	1,500,000	1,000,000
18	นายวรเศรษฐ์ พลไชยเศรษฐ์	บุตรสมาชิก	บ้านาญ อ.คลองขลุง	500,000	-
19	นายสมศักดิ์ ดีเหลือ	003519	บ้านาญ อ.บึงสามัคคี	1,000,000	1,000,000
20	นายอนุรักษ พิมพา	002227	บ้านาญ อ.บึงสามัคคี	1,500,000	1,000,000
รวม				17,400,000	13,700,000

- การติดตามผลดำเนินคดีของคณะกรรมการดำเนินการ ชุดที่ 56

เมื่อวันที่ 2 กันยายน พ.ศ. 2557 สำนักงานนายความชัยวัธ - บัณฑูรย์ จำกัด โดยนายรัฐ วงศ์สิทธิศาสตร์ นายความได้รายงานผลดำเนินคดีถึงขั้นตอนที่ผู้ชำระบัญชีได้ยื่นฟ้องบริษัทวิคเตอร์ ประกันภัย (ประเทศไทย) จำกัด เป็นคดีล้มละลาย ซึ่งขณะนี้ศาลล้มละลายกลางได้มีคำสั่งให้พิทักษ์ทรัพย์เด็ดขาดเมื่อวันที่ 18 มิถุนายน พ.ศ. 2557 และลงประกาศในราชกิจจานุเบกษา ในวันที่ 16 กันยายน พ.ศ. 2557 หลังจากที่ได้ประกาศในราชกิจจานุเบกษาแล้ว บรรดาเจ้าหน้าที่ของบริษัทวิคเตอร์ ประกันภัย (ประเทศไทย) จำกัด จะต้องยื่นคำร้องขอรับชำระหนี้ต่อเจ้าพนักงานพิทักษ์ทรัพย์ ภายใน 2 เดือนนับจากวันประกาศในราชกิจจานุเบกษา พร้อมให้จัดเอกสารหลักฐานต่าง ๆ ตามรายการที่แจ้ง ในการนี้ คณะกรรมการดำเนินการ ชุดที่ 56 ได้ดำเนินการจัดส่งเอกสารหลักฐานต่าง ๆ มอบให้หมายดำเนินการเรียบร้อยแล้ว

- การติดตามผลดำเนินคดีของคณะกรรมการดำเนินการ ชุดที่ 57

เมื่อวันที่ 14 มกราคม พ.ศ. 2558 คณะกรรมการดำเนินการ ชุดที่ 57 ได้แต่งตั้งคณะกรรมการ ตามคำสั่งที่ 3/2558 ลงวันที่ 14 มกราคม พ.ศ. 2558 ประกอบด้วย

- | | |
|--------------------------------|---------------------|
| 1. นายกิตติศักดิ์ พรหมบุรินทร์ | ประธานกรรมการ |
| 2. นายมงคล มั่นเขตรีวิทย์ | กรรมการ |
| 3. นางมลชลิณา กิตติขจร | กรรมการและเลขานุการ |

ให้ปฏิบัติไปเข้าร่วมสังเกตการณ์การนัดประชุมเจ้าหนี้ครั้งแรก และตรวจคำขอรับชำระหนี้ ในวันที่ 15 มกราคม พ.ศ. 2558 ตามประกาศของเจ้าพนักงานพิทักษ์ทรัพย์กรณีฟ้องดำเนินคดีกับบริษัทวิคเตอร์ (ประเทศไทย) จำกัด ในฐานะเป็นเจ้าหนี้เพื่อต้องการให้ทราบความคืบหน้าของการดำเนินคดี และจากการเข้าร่วมสังเกตการณ์ในวันดังกล่าว ได้จัดทำบันทึกรายงานเป็นลายลักษณ์อักษรไว้

วันที่ 20 มกราคม พ.ศ. 2558 บริษัทสำนักงานนายความชัยวัธ - บัณฑูรย์ จำกัด ได้ทำหนังสือแจ้งรายงานความคืบหน้าโดยเจ้าพนักงานพิทักษ์ทรัพย์กองบังคับคดีล้มละลาย 6 ได้นัดประชุมเจ้าหนี้ครั้งแรก และนัดตรวจคำขอรับชำระหนี้ เมื่อวันที่ 15 มกราคม พ.ศ. 2558 และนายรัฐ วงศ์สิทธิศาสตร์ นายความกระทำการแทน ในฐานะผู้รับมอบอำนาจและในวันเดียวกันเจ้าพนักงานพิทักษ์ทรัพย์ได้นัดตรวจคำขอซึ่งมีเจ้าหนี้ในคดีนี้จำนวน 395 ราย

วันที่ 5 กุมภาพันธ์ พ.ศ. 2558 บริษัทสำนักงานนายความชัยวัธ - บัณฑูรย์ จำกัด โดยนายรัฐ วงศ์สิทธิศาสตร์ ได้รายงานความคืบหน้า ตามที่เจ้าพนักงานพิทักษ์ทรัพย์กองบังคับคดีล้มละลาย 6 ได้นัดสอบสวนคำขอรับชำระหนี้ ในฐานะผู้รับมอบอำนาจได้ให้ถ้อยคำต่าง ๆ ต่อเจ้าพนักงานพิทักษ์ทรัพย์ ในวันนัดสอบสวนเรียบร้อยแล้ว ส่วนขั้นตอนต่อไปหลังจากนี้ เจ้าพนักงานพิทักษ์ทรัพย์จะทำการรวบรวมสำนวนเพื่อยื่นเสนอต่อศาลล้มละลายกลาง เพื่อให้ศาลมีคำพิพากษาให้บริษัท วิคเตอร์ ประกันภัย (ประเทศไทย) จำกัด ตกเป็นบุคคลล้มละลายซึ่งเป็นขั้นตอนตามกฎหมาย หากมีความคืบหน้านายจะรายงานให้สหกรณ์เป็นระยะ ๆ

วันที่ 10 กุมภาพันธ์ พ.ศ. 2558 ได้รับหนังสือแจ้งจากสำนักงานสอบบัญชีสหกรณ์ที่ 6 เลขที่ กษ 0412/114 ลงวันที่ 5 กุมภาพันธ์ พ.ศ. 2558 แจ้งให้สหกรณ์ตั้งค่าเผื่อหนี้สงสัยจะสูญเงินทรองจ่าย จำนวน 13,700,000.00 บาท ไว้เต็มจำนวน เนื่องจากมีความไม่แน่นอนที่จะได้รับเงินค่าสินไหมทดแทนคืน และคณะกรรมการดำเนินการ ชุดที่ 57 ประชุมครั้งที่ 5/2565 เมื่อวันที่ 20 มีนาคม พ.ศ. 2558 เห็นชอบให้ตั้งค่าเผื่อหนี้สงสัยจะสูญปีละ 10 % ของเงินทรองจ่าย จนกว่าจะครบเต็มจำนวน และเมื่อวันที่ 5 พฤศจิกายน พ.ศ. 2558 ได้รับการทักท้วงจากผู้สอบบัญชีรับอนุญาตให้ตั้งค่าเผื่อหนี้สงสัยจะสูญเต็ม จำนวน 13,700,000.00 บาท ตามที่สำนักงานตรวจบัญชีสหกรณ์ที่ 6 แจ้งให้ปฏิบัตินั้น ในการนี้ หากสหกรณ์ออมทรัพย์ครูกำแพงเพชร จำกัด ตั้งค่าเผื่อหนี้สงสัยจะสูญเต็มจำนวนภายในปีเดียวกัน จะมีผลทำให้ค่าใช้จ่ายทางบัญชีเพิ่มขึ้น กำไรลดลง สหกรณ์ออมทรัพย์ครูกำแพงเพชร จำกัด จึงได้ส่งหนังสือที่ สอ.กพ. 428/2558 ลงวันที่ 5 พฤศจิกายน พ.ศ. 2558 เพื่อขอความอนุเคราะห์ผ่อนผันการตั้งค่าเผื่อหนี้สงสัยจะสูญไปยังผู้อำนวยการสำนักงานตรวจสอบบัญชีสหกรณ์ที่ 6 ผ่านหัวหน้าตรวจบัญชีสหกรณ์จังหวัดกำแพงเพชร โดยขอแบ่งตั้งค่าเผื่อหนี้สงสัยจะสูญเป็นระยะเวลา 3 ปี ดังนี้

- การติดตามผลดำเนินคดีของคณะกรรมการดำเนินการ ชุดที่ 60

เมื่อวันที่ 19 ตุลาคม พ.ศ. 2561 คณะกรรมการดำเนินการ ชุดที่ 60 ประชุมครั้งที่ 13/2561 เมื่อวันที่ 19 ตุลาคม พ.ศ. 2561 มีมติเห็นชอบให้แต่งตั้งคณะทำงานติดตามเงินสินไหมทดแทน ตามคำสั่งที่ 31/2556 ลงวันที่ 22 ตุลาคม พ.ศ. 2561 ประกอบด้วย

- | | |
|-------------------------|----------------|
| 1. นายสมบัติ กาญจนะ | ประธานคณะทำงาน |
| 2. นายสมศักดิ์ นิลสนธิ | คณะทำงาน |
| 3. นายมงคล มั่นเขตวิทย์ | คณะทำงาน |
| 4. นายณรงค์ ตรีภูม | คณะทำงาน |

เพื่อทำหน้าที่ติดตามความคืบหน้าการดำเนินคดีกับบริษัทวิคเตอร์ประกันภัย (ประเทศไทย) จำกัด ซึ่งคณะทำงานชุดดังกล่าว ได้ติดตามและสอบถามไปยังบริษัทสำนักงานทนายความชัยวัช-บัณฑูรย์ จำกัด โดย นายรัฐ วงศ์สิทธิ์ทนาย วิทยากรผู้รับมอบอำนาจได้รายงานความคืบหน้า ตามหนังสือ ดังนี้

CORPORATE / M&A
GENERAL LAW PRACTICE
INSOLVENCY & RESTRUCTURING
INSURANCE
INTELLECTUAL PROPERTY

บริษัท สำนักงานทนายความชัยวัช-บัณฑูรย์ จำกัด
C. B. LAW OFFICE LIMITED

TEL: (662) 2383689-92, 2335399, 2336869
FAX: (662) 236 4980
WEBSITE: www.cbllaw.co.th
E-MAIL: attorney@cbllaw.co.th

LITIGATION & ARBITRATION
REAL ESTATE & CONSTRUCTION
SECURITIES
TAXATION
TRADE & COMMERCE

ที่ S0202/CA57008/110

วันที่ 15 พฤศจิกายน 2561

เรื่อง ขอรายงานคดี

เรียน เจ้าหน้าที่ของบริษัท วิคเตอร์ประกันภัย (ประเทศไทย) จำกัด

ตามที่บริษัท วิคเตอร์ประกันภัย (ประเทศไทย) จำกัด ได้ถูกศาลมีคำสั่งพิทักษ์ทรัพย์เด็ดขาด และเจ้าหน้าที่ยื่นคำขอรับชำระหนี้ต่อเจ้าพนักงานพิทักษ์ทรัพย์แล้วนั้น

ทางสำนักงานขอเรียนให้ทราบว่า ขณะนี้ขั้นตอนในการขอรับชำระหนี้ของบริษัทดังกล่าว อยู่ในระหว่างการตรวจสอบเอกสารและหลักฐานของเจ้าพนักงานพิทักษ์ทรัพย์ และสรุปรายงานความเห็นเสนอให้ศาลล้มละลายกลางว่าเจ้าหน้าที่แต่ละรายว่าจะได้รับชำระหนี้จำนวนเท่าใด ซึ่งจะต้องรอกว่าศาลล้มละลายกลางจะพิจารณาและมีคำสั่ง

อนึ่ง ในส่วนของระยะเวลาที่ชัดเจนและจำนวนเงินที่จะได้รับดังกล่าว ทางสำนักงานไม่สามารถทราบชัดเจนได้ โดยเจ้าพนักงานพิทักษ์ทรัพย์จะมีหมายแจ้งคำสั่งศาลให้แก่ท่านทราบต่อไป

จึงเรียนมาเพื่อทราบ

ขอแสดงความนับถือ

(นายรัฐ วงศ์สิทธิ์ทนาย)

ผู้รับมอบอำนาจ

เมื่อวันที่ 18 พฤศจิกายน พ.ศ. 2563 นายรัฐ วงศ์สิทธิอาจารย์ ผู้รับมอบอำนาจ ได้รายงานความคืบหน้าการติดตาม โดยมีรายละเอียด ดังนี้

<p>CORPORATE / M&A GENERAL LAW PRACTICE INSOLVENCY & RESTRUCTURING INSURANCE INTELLECTUAL PROPERTY</p>	<p>บริษัท สำนักงานทนายความบีซีแอล จำกัด C. B. LAW OFFICE LIMITED TEL: (662) 2383689-92, 2335399, 2336869 FAX: (662) 236 4980 WEBSITE: www.cbllaw.co.th E-MAIL: attorney@cbllaw.co.th</p>	<p>LITIGATION & ARBITRATION REAL ESTATE & CONSTRUCTION SECURITIES TAXATION TRADE & COMMERCE</p>
--	---	---

วันที่ 18 พฤศจิกายน 2563

เรื่อง ขอรายงานความคืบหน้า

เรียน เจ้าหน้าที่ของบริษัท วิคเคอร์รี่ประกันภัย (ประเทศไทย) จำกัด

ตามที่บริษัท วิคเคอร์รี่ประกันภัย (ประเทศไทย) จำกัด ได้ถูกศาลมีคำสั่งพิทักษ์ทรัพย์เด็ดขาด และเจ้าหนี้ได้ยื่นคำขอรับชำระหนี้ต่อเจ้าพนักงานพิทักษ์ทรัพย์แล้วนั้น

ทางสำนักงานขอเรียนให้ทราบว่า ขณะนี้ขั้นตอนในการขอรับชำระหนี้ของบริษัทดังกล่าว อยู่ในระหว่างการตรวจสอบเอกสารและหลักฐานของเจ้าพนักงานพิทักษ์ทรัพย์ และสรุปรายงานความเห็นเสนอให้ศาลล้มละลายกลางว่าเจ้าหนี้แต่ละรายจะได้รับชำระหนี้จำนวนเท่าใด ซึ่งจะต้องรอนจนกว่าศาลล้มละลายกลางจะพิจารณาและมีคำสั่ง โดยหากศาลมีคำสั่งแล้วเจ้าพนักงานพิทักษ์ทรัพย์จะมีหนังสือแจ้งผลคำสั่งให้แก่บรรดาเจ้าหนี้อีกครั้งหนึ่ง

อนึ่ง ในส่วนของระยะเวลาที่ชัดเจนและจำนวนเงินที่จะได้รับดังกล่าว ทางสำนักงานไม่สามารถทราบชัดเจนได้ โดยเจ้าพนักงานพิทักษ์ทรัพย์จะมีหมายแจ้งคำสั่งศาลให้แก่ท่านทราบต่อไป ซึ่งหากมีความคืบหน้าอย่างไร ข้าพเจ้าจะรายงานให้ท่านทราบต่อไป

จึงเรียนมาเพื่อทราบ

ขอแสดงความนับถือ

(นายรัฐ วงศ์สิทธิอาจารย์)

ผู้รับมอบอำนาจ

เมื่อวันที่ 30 กันยายน พ.ศ. 2564 นายรัฐ วงศ์สิทธิอาจารย์ ผู้รับมอบอำนาจ ได้จัดทำรายงานความคืบหน้า ตามรายละเอียด ดังนี้

CORPORATE / M&A	บริษัท สำนักงานทนายความชัยวิทย์-นันทชัย จำกัด	LITIGATION & ARBITRATION
GENERAL LAW PRACTICE	C. B. LAW OFFICE LIMITED	REAL ESTATE & CONSTRUCTION
INSOLVENCY & RESTRUCTURING	TEL: (662) 2363689-92, 2335399, 2336869	SECURITIES
INSURANCE	FAX: (662) 236 4989	TAXATION
INTELLECTUAL PROPERTY	WEBSITE: www.cbllaw.co.th	TRADE & COMMERCE
	E-MAIL: attorney@cbllaw.co.th	

วันที่ 30 กันยายน 2564

สอ.ทรัพย์วงษ์พงษ์พร จำกัด
 เลขที่รับ 754/ 2564
 วันที่ 1 ต.ค. 64
 เวลา 13.37

เรื่อง ขอรายงานความคืบหน้า

เรียน เจ้าหนี้ของบริษัท วิคเตอร์ประกันภัย (ประเทศไทย) จำกัด

ตามที่บริษัท วิคเตอร์ประกันภัย (ประเทศไทย) จำกัด ได้ถูกศาลมีคำสั่งพิทักษ์ทรัพย์เด็ดขาด และเจ้าหนี้ได้อื่นคำขอรับชำระหนี้ต่อเจ้าพนักงานพิทักษ์ทรัพย์แล้วนั้น

ทางสำนักงานขอเรียนให้ทราบว่า ขณะนี้ขั้นตอนในการขอรับชำระหนี้ของบริษัทดังกล่าวอยู่ในช่วงที่เจ้าพนักงานพิทักษ์ทรัพย์ดำเนินการแจ้งคำสั่งของศาลล้มละลายกลางให้แก่บรรดาเจ้าหนี้แต่ละรายทราบ ทั้งนี้ ฐั้นอยู่ศาลล้มละลายกลางจะดำเนินการแจ้งคำสั่งกลับมายังเจ้าพนักงานพิทักษ์ทรัพย์เมื่อใด (ซึ่งสำนักงานไม่สามารถกำหนดวันที่เจ้าพนักงานพิทักษ์แจ้งคำสั่งได้)

อนึ่ง ในส่วนของระยะเวลาที่ชัดเจนและการรับเงิน ทางสำนักงานไม่สามารถทราบเวลาและจำนวนเงินที่จะได้รับได้อย่างชัดเจน ทั้งนี้จะต้องรอกจนกว่าเจ้าพนักงานพิทักษ์ทรัพย์จะดำเนินการจัดทำบัญชีส่วนแบ่งเรียบร้อยแล้ว ซึ่งเจ้าพนักงานพิทักษ์ทรัพย์จะมีหมายแจ้งให้แก่บรรดาเจ้าหนี้ทราบต่อไป ซึ่งหากมีความคืบหน้าอย่างไร ข้าพเจ้าจะรายงานให้ท่านทราบ

จึงเขียนมาเพื่อทราบ

เสนอประธาน / ผู้จัดการ
 บริษัท สิ้นสุดงานทนายความชัยวิทย์-นันทชัย จำกัด
 รุจ กฤษ อนุพงศ์ โทร. 090-5555555
 สิ้นสุดงานทนายความชัยวิทย์-นันทชัย จำกัด

ขอแสดงความนับถือ
 (นายรัฐ วงศ์สิทธิอาจารย์)
 ผู้รับมอบอำนาจ

เพื่อไปประกาศ
 ให้มีผล
 - นายรัฐ วงศ์สิทธิอาจารย์
 คณะกรรมการเจ้าหนี้
 1/10/64

จึงเสนอมาเพื่อพิจารณา / เพื่อทราบ
 0 1 ต.ค. 2564 0 1 ต.ค. 2564 0 1 ต.ค. 2564

5 ต.ค. 64

ต่อมาเมื่อวันที่ 6 ตุลาคม พ.ศ. 2564 กองบังคับคดีล้มละลาย 6 กรมบังคับคดี ถนนบางขุนนนท์ เขตบางกอกน้อย จังหวัดกรุงเทพมหานคร โดยนายธนวัฒน์ เหล่าบ้านเหนือ เจ้าพนักงานพิทักษ์ทรัพย์ ได้แจ้งหมายคำสั่งศาลรายงานความคืบหน้า ตามเอกสาร ดังนี้

(ล.๕๒)(๑)
หมายแจ้งคำสั่งศาล



ที่ ยธ ๐๕๐๘/.....**15988**
คดีหมายเลขแดงที่ ล.๑๓๐๘/๒๕๕๗
ศาลล้มละลายกลาง

กองบังคับคดีล้มละลาย ๖ กรมบังคับคดี
ถนนบางขุนนนท์ แขวงบางขุนนนท์
เขตบางกอกน้อย กรุงเทพมหานคร

- ๖ ต.ค. ๒๕๖๕

วันที่.....

คดีล้มละลายระหว่าง { นายไชยา..พรมโสตา และนางสุนันท์..ภอนทิมาฯ.....ผู้ชำระบัญชีร้องขอให้
บริษัท วิกเตอร์รี ประกันภัย (ประเทศไทย) จำกัด.....ล้มละลาย
หมายถึง นายรัฐ วังศ์สิทธาจารย์.....ผู้รับมอบอำนาจเจ้าหนี้รายที่ ๑๕๐

ด้วยคดีเรื่องนี้ ศาลล้มละลายกลางได้มีคำสั่งให้ สหกรณ์ออมทรัพย์ครูกำแพงเพชร จำกัด เจ้าหนี้รายที่ ๑๕๐ มีสิทธิได้รับชำระหนี้จากกองทรัพย์สินของ บริษัท วิกเตอร์รี ประกันภัย (ประเทศไทย) จำกัด ลูกหนี้ เป็นเงินจำนวน ๑๘,๖๐๖,๕๗๕.๗๘ บาท (สิบแปดล้านหกแสนหกพันห้าร้อยเจ็ดสิบบาทห้าบาทเจ็ดสิบแปดสตางค์) โดยให้ได้รับชำระหนี้โดยเจ้าหนี้ผู้มีสิทธิพิเศษจากทรัพย์สินที่วางเป็นหลักประกันตามมาตรา ๑๙ และเงินสำรองตามมาตรา ๒๓ (๑) ที่วางไว้กับนายทะเบียนตามมาตรา ๒๔ คือเงินตามพันธบัตรรัฐบาล ในปีงบประมาณ พ.ศ. ๒๕๕๕ ครั้งที่ ๓ พันธบัตรเลขที่ ๑๓ ๑๑๕๔๑๑ - ๑๓๑๒๕๔๑๐ โดยส่วนเฉลี่ยกับเจ้าหนี้รายอื่นซึ่งมีผู้มีสิทธิพิเศษเหนือพันธบัตรเดียวกันนี้ก่อนเจ้าหนี้อื่นตามมาตรา ๒๖ วรรคสาม แห่งพระราชบัญญัติประกันวินาศภัย พ.ศ.๒๕๓๕ หากมีหนี้คงเหลือให้ได้รับชำระหนี้จากทรัพย์สินอื่นของบริษัทฯ ลูกหนี้ เป็นอย่างเดียวกับผู้ทรงปริมิสิทธิในมูลค่าภาษีอากรตามประมวลกฎหมายแพ่งและพาณิชย์ตามมาตรา ๒๖ วรรคท้าย แห่งพระราชบัญญัติประกันวินาศภัย พ.ศ. ๒๕๓๕ ประกอบกับมาตรา ๑๓๐ (๖) แห่งพระราชบัญญัติล้มละลาย พุทธศักราช ๒๔๘๓ แก้ไขเพิ่มเติมโดยพระราชบัญญัติล้มละลาย (ฉบับที่ ๕) พ.ศ. ๒๕๔๖ ส่วนที่ขอเกินมาหักเสีย

เพราะฉะนั้น จึงแจ้งคำสั่งให้ท่านทราบ และถือว่าท่านทราบคำสั่งแล้ว นับแต่วันที่ได้รับหมายนี้ หากท่านไม่เห็นชอบกับคำสั่งศาล ให้อุทธรณ์คำสั่งต่อศาลล้มละลายกลาง (กรุงเทพมหานคร) ภายใน ๑ เดือน นับแต่วันที่ได้รับหมายนี้โดยชอบ มิฉะนั้น จะถือว่าคำสั่งศาลเป็นที่สุด

หมายเหตุ ๑. หมายนี้เป็นกรแจ้งให้ทราบสิทธิตามคำสั่งศาลเท่านั้น

๒. สำหรับการรับเงิน เจ้าพนักงานพิทักษ์ทรัพย์จะมีหมายแจ้งให้ทราบ อีกครั้งหนึ่ง เมื่อได้ทำบัญชีส่วนแบ่งเรียบร้อยแล้ว



เจ้าพนักงานพิทักษ์ทรัพย์

(นายธนวัฒน์ เหล่าบ้านเหนือ)

เจ้าพนักงานพิทักษ์ทรัพย์เจ้าของสำนวน ธนวัฒน์
โทร ๐-๒๘๘๑-๔๘๖๕ หรือ ๐-๒๘๘๑-๔๙๙๙ ต่อ ๒๕๒๑

15988

ใบรับหมาย

ศาลล้มละลายกลาง คดีหมายเลขแดงที่ ล.๑๓๐๘/๒๕๕๗

เจ้าพนักงานพิทักษ์ทรัพย์ ธนวัฒน์ ล้มฯ ๖ (จ.๑๕๐)

วันที่.....

ข้าพเจ้า นายรัฐ วังศ์สิทธาจารย์ ผู้รับมอบอำนาจเจ้าหนี้รายที่ ๑๕๐ ได้รับหมายแจ้งคำสั่งศาลของเจ้าพนักงานพิทักษ์ทรัพย์ ซึ่งกำหนดให้ข้าพเจ้าทราบคำสั่งศาล เรื่อง บริษัท วิกเตอร์รี ประกันภัย (ประเทศไทย) จำกัด ลูกหนี้ไว้แล้ว

.....ผู้รับหมาย

.....ผู้ส่งหมาย

เลขที่ ๙๒/๒๒ อาคารสาทรธานี ๒ ชั้น ๑๐ ถ.สาทรเหนือ แขวงสีลม เขตบางรัก กรุงเทพมหานคร

ดร.รมย์ พะโยม ประธานกรรมการ ได้ให้ผู้แทนสมาชิกอภิปรายซักถาม

นายมงคล มั่นเขตวิทย์ สมาชิกเลขที่ 011474 สังกัดบ้านาญ อ.เมือง ได้ขอขอบคุณการรายงานชัดเจน และเข้าใจ ตามที่รายงาน และสอบถามโครงการอาชีพเสริมเพิ่มรายได้ ที่ตั้งงบประมาณไว้ 350,000.00 บาท ใช้ไป 26,377.00 บาท มีสมาชิกร้องเรียนว่าเงินที่เหลือคณะกรรมการนำไปใช้เองหมด ขณะนี้สหกรณ์ได้ดำเนินการในเรื่องนี้ต่อไปอย่างไร

ดร.รมย์ พะโยม ประธานกรรมการ ได้ชี้แจงต่อที่ประชุมว่า เรื่องอยู่ระหว่างการขอใกล้เคียงที่ศาล และผู้ถูกดำเนินคดี สำนักผิดเข้าใจในการทำงานของสหกรณ์ บนพื้นฐานของกรรมการไม่มีความคิดที่จะดำเนินคดีหรือทำลายสมาชิก ในเมื่อสมาชิกมีความเข้าใจคลาดเคลื่อน และสหกรณ์ทำหนังสือให้มาพบแต่ไม่มา ทำให้คณะกรรมการและสหกรณ์เสียหาย จึงต้องรักษาภาพพจน์ของคณะกรรมการ โทษผิดพ.ร.บ.คอมพิวเตอร์ทั้งคดีอาญาและคดีแพ่ง การใช้สื่อออนไลน์ต้องระวัง

นายชูเกียรติ สือพัฒน์วิมา สมาชิกเลขที่ 002386 สังกัดบ้านาญ อ.ขามเฒ่าบุรี ได้สอบถามความคิดเห็น และขอความกระจ่าง เรื่องของการประกันของบริษัท วิคเตอร์ี ประกันภัย (ประเทศไทย) จำกัด ที่สหกรณ์ได้ติดตามมาตลอดนั้น ความคืบหน้า ระยะเวลาที่จะได้รับเงิน จำนวน 18,606,575.78 บาท คืบเมื่อไร เพื่อผลประโยชน์ของสหกรณ์

นางมลชลิณา กิตติขจร ผู้จัดการ ชี้แจงเพิ่มเติมว่า จากการรายงานที่ผ่านมา คณะกรรมการในแต่ละชุดได้แต่งตั้ง กรรมการและผู้ตรวจเป็นคณะกรรมการติดตาม ตามรายละเอียดในวาระ ซึ่งบริษัท วิคเตอร์ี ประกันภัย (ประเทศไทย) จำกัด ได้ถูกฟ้องร้องล้มละลายแล้ว มีเจ้าหนี้ฟ้องกว่า 300 ราย สหกรณ์ออมทรัพย์ครูกำแพงเพชร จำกัด อยู่ลำดับที่ 150 มูลหนี้ฟ้องจำนวนเงิน 18,606,575.78 บาท สหกรณ์ออมทรัพย์จำนวนกว่า 20 สหกรณ์ ไม่เพียงเฉพาะแต่สหกรณ์ออมทรัพย์ครูกำแพงเพชร จำกัดเท่านั้น ระยะเวลาต้องเป็นไปตามขบวนการขั้นตอนของศาล และคดีนี้ไม่หมดอายุความ เงินจำนวน 13,700,000 บาท ได้ตั้งเป็นค่าเผื่อหนี้สงสัยจะสูญเต็มจำนวนแล้ว เมื่อศาลเจสียทรัพย์มาปีใดจะเป็นรายได้สหกรณ์ในปีนั้น และนำไปจัดสรรตามข้อบังคับต่อไป

จึงเสนอที่ประชุมเพื่อทราบ

มติที่ประชุม รับทราบ

รศ.ดร.พิสมัย รัชชนะชัย พูลสุข ได้เสนอข้อมูลต่อที่ประชุม ดังนี้

14. การจัดสวัสดิการให้แก่สมาชิก

ตามที่สหกรณ์ออมทรัพย์ครูกำแพงเพชร จำกัด ได้จัดตั้งกองทุนสวัสดิการให้แก่สมาชิก โดยเงินกองทุนนี้ได้รับการจัดสรรจากกำไรสุทธิประจำปีของแต่ละปี และบางส่วนได้รับจากการตั้งประมาณการรายจ่ายประจำปี ซึ่งได้ดำเนินการมาตั้งแต่ปี 2534 ณ วันที่ 1 พฤศจิกายน พ.ศ. 2564 มียอดคงมา จำนวนเงิน 14,574,902.37 บาท ได้รับจัดสรรจากกำไรสุทธิประจำปี 2564 จำนวน 6,000,000.00 บาท และได้รับจากประมาณการรายจ่ายประจำปี 2565 จำนวน 20,000,000.00 บาท รวมเป็นเงินทั้งสิ้น 40,574,902.37 บาท และได้จ่ายไปในระหว่างปี จำนวน 26,009,800.00 บาท ณ วันที่ 31 ตุลาคม พ.ศ. 2565 มียอดคงเหลือ จำนวน 14,565,102.37 บาท ในระหว่างปีสหกรณ์ออมทรัพย์ครูกำแพงเพชร จำกัด ได้จ่ายเงินสวัสดิการให้แก่สมาชิกตามระเบียบที่กำหนดไว้ในแต่ละประเภท ดังนี้

14.1 การจัดสวัสดิการให้แก่สมาชิกกรณีมงคลสมรส

เพื่อเป็นการแสดงความยินดีกับสมาชิกสหกรณ์ออมทรัพย์ครูกำแพงเพชร จำกัด ในการสร้างครอบครัวใหม่ โดยจะจ่ายเงินสวัสดิการให้คนละ 1,000 บาท และให้สมาชิกยื่นคำร้องต่อสหกรณ์ออมทรัพย์ครูกำแพงเพชร จำกัด ตามแบบที่กำหนด พร้อมทั้งแนบหลักฐาน สำเนาบัตรสมาชิกสหกรณ์ และสำเนาทะเบียนสมรส ภายใน 90 วัน นับตั้งแต่วันที่จดทะเบียนสมรส ในระหว่างปีมีสมาชิกขอรับสวัสดิการ จำนวน 62 คน ตามรายละเอียด ดังนี้

ที่	ชื่อ - สกุล	เลขที่	สังกัด/หน่วยงาน	จำนวนเงิน
1	นางสาวสุมาลณี ไชยกำเนิด	018973	อ.เมือง	1,000.00
2	นางจันทวรรณ ชูอินทร์	019294	อ.เมือง	1,000.00
3	นางจรูญ บุตดี	019727	อ.เมือง	1,000.00
4	นางสาวพัชัญญ์นันต์ คำศรี	019767	อ.เมือง	1,000.00
5	นายธวัชชัย สุดชา	020007	อ.เมือง	1,000.00
6	นางสาวศุภนิช มีขันหมาก	020142	อ.เมือง	1,000.00
7	นางสาวพรกนก พะยิม	020343	อ.เมือง	1,000.00
8	นางสาวพงษ์รัตน์ อ่วมสฤติย์	020519	อ.เมือง	1,000.00
9	นางสาวจิราภรณ์ พันธมิตร	020573	อ.เมือง	1,000.00
10	นางสาวชวลี หอมรีน	018257	อ.พรานกระต่าย	1,000.00
11	นางสาวเกตุกนก บุญธิปัญญา	019685	อ.พรานกระต่าย	1,000.00
12	นางสาวพัชรี สุทธิกุล	020052	อ.พรานกระต่าย	1,000.00
13	นายปพนภัทร เมืองแดง	020441	อ.พรานกระต่าย	1,000.00
14	นางสาวสุมาลี จีร์กิจ	021233	อ.พรานกระต่าย	1,000.00
15	นางสาวรัตญา ทองคำ	018210	อ.ไทรงาม	1,000.00
16	นางสาวทรายแก้ว ชมชื่น	018870	อ.ไทรงาม	1,000.00
17	นางสาวศิรินาถ ชมภูเครือ	020077	อ.ไทรงาม	1,000.00
18	นางสาวพัชรีวรรณ ดีเรือ	019442	อ.ลานกระบือ	1,000.00
19	นางกนกพร ราชบุรี	019947	อ.ลานกระบือ	1,000.00
20	นางสาวพรพิมล คำเที่ยง	020013	อ.ลานกระบือ	1,000.00
21	นางสาวนพธดา พนมวาสน์	018883	อ.โกสัมพีนคร	1,000.00

ที่	ชื่อ - สกุล	เลขที่	สังกัด/หน่วยงาน	จำนวนเงิน
22	นางศิรดา ผ่องแผ้ว	020397	อ.โกสัมพินนคร	1,000.00
23	นางสาวกุลสตรี แซ่หลอ	018725	อ.ชาณุวรลักษบุรี	1,000.00
24	นางสาวพัฒนา วิชัยคำ	019289	อ.ชาณุวรลักษบุรี	1,000.00
25	นายสิทธิกร ศรีโยธา	019699	อ.ชาณุวรลักษบุรี	1,000.00
26	ว่าที่ร้อยตรีหญิงปิติพร กันเรียน	019708	อ.ชาณุวรลักษบุรี	1,000.00
27	นางสาวสมหญิง รุ่งศิริ	020031	อ.ชาณุวรลักษบุรี	1,000.00
28	นางวริยารัศมี กระต่ายทอง	020038	อ.ชาณุวรลักษบุรี	1,000.00
29	นางสาวจุฑามาศ เทพวงค์ษา	020043	อ.ชาณุวรลักษบุรี	1,000.00
30	นางสาวภัทราพร ชัดมัน	020424	อ.ชาณุวรลักษบุรี	1,000.00
31	นางสาวณภัทรินทร์ คำมั่ง	019454	อ.คลองขลุง	1,000.00
32	นางสาวสุนิตา จำเริญ	020778	อ.คลองขลุง	1,000.00
33	นางสาวอัจฉราพร แนไพร	019719	อ.คลองลาน	1,000.00
34	นายชัชดนัย กาญจนตฤณ	019988	อ.คลองลาน	1,000.00
35	นางมนัสชนก อินพูล่า	020964	อ.คลองลาน	1,000.00
36	นางสาวกริดา เรืองอุไร	020594	อ.ทรายทองวัฒนา	1,000.00
37	นางสาวณฐกมล โพธิ์พฤกษ์	020442	อ.บึงสามัคคี	1,000.00
38	นายเฉลิมพล วงค์ขยัน	018814	อ.ปางศิลาทอง	1,000.00
39	นางสาวธิดารัตน์ เมืองจันทร์	019939	อ.ปางศิลาทอง	1,000.00
40	นายมณฑล พวงราตรี	020720	อ.ปางศิลาทอง	1,000.00
41	นางสาวธมกร ไตรรงค์	021014	อ.ปางศิลาทอง	1,000.00
42	นายมงคล ถนอมสุข	015121	วิทยาลัยเทคนิคกำแพงเพชร	1,000.00
43	นางสาววีไลรัตน์ ถมทอง	021021	วิทยาลัยเทคนิคกำแพงเพชร	1,000.00
44	นางสาวศุภรดา อันขุนดา	020439	ม.ราชภัฏกำแพงเพชร	1,000.00
45	นายคมกริช กลิ่นอาจ	020920	ม.ราชภัฏกำแพงเพชร	1,000.00
46	นายวิรัช สิทธิจารย์	020379	ศูนย์การศึกษาพิเศษประจำ จ.กำแพงเพชร	1,000.00
47	นางสาวพรพัสพันธ์ พุ่มเจริญ	019575	ร.ร. วัชรวิทยา	1,000.00
48	ว่าที่ร้อยตรีพิทยา ทิพเนตร	020993	ร.ร. กำแพงเพชรพิทยาคม	1,000.00
49	นายจำเริญ ทองเชื้อ	014235	สพม.กำแพงเพชร	1,000.00
50	นางสาวสุมาลี แซ่มะข่อย	016784	สพม.กำแพงเพชร	1,000.00
51	นางสาวณิษฐา อาลัย	017479	สพม.กำแพงเพชร	1,000.00
52	นายนพดนัย ผ่องจิต	017480	สพม.กำแพงเพชร	1,000.00
53	นายทง คงรอด	018300	สพม.กำแพงเพชร	1,000.00
54	นางมูทิตา เดชะผล	019414	สพม.กำแพงเพชร	1,000.00
55	นางภัทราวดี กุลศรี	019493	สพม.กำแพงเพชร	1,000.00
56	นายสุปัญญา สงวนทรัพย์	019580	สพม.กำแพงเพชร	1,000.00
57	นางสาวปิยธิดา ออมสิน	019606	สพม.กำแพงเพชร	1,000.00

ที่	ชื่อ - สกุล	เลขที่	สังกัด/หน่วยงาน	จำนวนเงิน
58	นายอนุกร ชั่งเกวียน	019799	สพม.กำแพงเพชร	1,000.00
59	นางสาวอรรณพร อุดมสุข	020047	สพม.กำแพงเพชร	1,000.00
60	นายชลันธร คงอินทร์	020825	สพม.กำแพงเพชร	1,000.00
61	นางรพีพรรณ ปรำนาค	021015	สพม.กำแพงเพชร	1,000.00
62	นายรัฐนันท์ สุนันทวนิช	019372	หน่วยกลางโอนย้ายต่างจังหวัดหัตถนาคร	1,000.00
รวม				62,000.00

14.2 การจัดสวัสดิการให้แก่สมาชิกกรณีมีทายาทใหม่

เพื่อแสดงความยินดีกับสมาชิกมีทายาทใหม่ สหกรณ์ออมทรัพย์ครูกำแพงเพชร จำกัด จ่ายเงินสวัสดิการให้ครอบครัวละ 1,000 บาท และให้สมาชิกยื่นคำร้องต่อสหกรณ์ออมทรัพย์ครูกำแพงเพชร จำกัด ตามแบบที่กำหนด พร้อมทั้งแนบหลักฐานสำเนาบัตรสมาชิกสหกรณ์ และสำเนาสูติบัตรของทายาท ภายใน 90 วัน นับตั้งแต่วันที่ได้รับสูติบัตรของทายาท ในระหว่างปีมีสมาชิกขอรับสวัสดิการ จำนวน 70 คน ตามรายละเอียด ดังนี้

ที่	ชื่อ - สกุล	เลขที่	สังกัด/หน่วยงาน	จำนวนเงิน
1	นางสาวปวีรดา ธรรมตา	017145	อ.เมือง	1,000.00
2	นางศิรินภา อำนาจ	018296	อ.เมือง	1,000.00
3	นางสาวนพรรณ พรหมวงศ์	019100	อ.เมือง	1,000.00
4	นางสาวศุทธิณี เทพสกุล	019318	อ.เมือง	1,000.00
5	นางสาวนริมล ศรีเทพ	019340	อ.เมือง	1,000.00
6	นางสาวมณีนุช พันธุ์พีช	019969	อ.เมือง	1,000.00
7	นายธวัชชัย สุดชา	020007	อ.เมือง	1,000.00
8	นางสาวชนิษฐา ประทุมแมน	020228	อ.เมือง	1,000.00
9	นางสาวพรกนก พะยั้ม	020343	อ.เมือง	1,000.00
10	นางสาวพงษ์รัตน์ อ่วมสภิตย์	020519	อ.เมือง	1,000.00
11	นางสาวจิราภรณ์ พันธมิตร	020573	อ.เมือง	1,000.00
12	นางจิตติชญา พุทธิ	021238	อ.เมือง	1,000.00
13	นางกชกร แก่นจันทร์	017239	อ.พรานกระต่าย	1,000.00
14	นางสาวปณิดา มณีเขียว	017687	อ.พรานกระต่าย	1,000.00
15	นางสุรีย์พร เพิ่มทวี	018970	อ.พรานกระต่าย	1,000.00
16	นายวรรณลภย์ จันทรวล	019769	อ.พรานกระต่าย	1,000.00
17	นางสาวสายฝน ขอนดอก	020465	อ.พรานกระต่าย	1,000.00
18	นางสาวณัฐชัชต์ อินแก้ววิวัฒน์	020732	อ.พรานกระต่าย	1,000.00
19	นายสุรชัย พุกปาน	020476	อ.ไตรงาม	1,000.00
20	นางสาวนพรรณ ภู่อิโณ	020134	อ.ไตรงาม	1,000.00
21	นางสาวกัลยาณี เทพสาร	020285	อ.ไตรงาม	1,000.00
22	นางจินตนา อิมอินทร์	020355	อ.ไตรงาม	1,000.00

ที่	ชื่อ - สกุล	เลขที่	สังกัด/หน่วยงาน	จำนวนเงิน
23	นางกนกพร กลิ่นจันทร์	020525	อ.โทรางาม	1,000.00
24	นายพิชัย ไตรพิพัฒน์	018681	อ.ลานกระบือ	1,000.00
25	นางรุ่งนภา แมวยัง	017271	อ.ลานกระบือ	1,000.00
26	นางสาวเกศรินทร์ เชื้อมดัด	020448	อ.ลานกระบือ	1,000.00
27	นายสุจินดา ตาทิพย์	020494	อ.โกสัมพีนคร	1,000.00
28	นางสาวสิริพร พิมพ์สิงห์	019778	อ.ชาวมุรธลักษบุรี	1,000.00
29	นางสาวจุฑามาศ เทพวงค์ษา	020043	อ.ชาวมุรธลักษบุรี	1,000.00
30	นางรัตนา ชันกสิกรรม	020149	อ.ชาวมุรธลักษบุรี	1,000.00
31	นางสาววิมล สืบเหล่ารบ	020437	อ.ชาวมุรธลักษบุรี	1,000.00
32	นางสาวณภัทรินทร์ คำมั่ง	019454	อ.คลองขลุง	1,000.00
33	นางสาวประมุข จันทวี	019774	อ.คลองขลุง	1,000.00
34	นางสาวจันทกานต์ ชำนิ	020648	อ.คลองขลุง	1,000.00
35	นายณฤตล เทศประสิทธิ์	016710	อ.คลองลาน	1,000.00
36	นางสาวน้ำฝน แสงอาวุธ	018388	อ.คลองลาน	1,000.00
37	นางสาววรรณ อินทร์ชู	019371	อ.คลองลาน	1,000.00
38	นางสาวสุภาณัน สุขหล่อ	020002	อ.คลองลาน	1,000.00
39	นางสาวศรีธัญญา วีระบุตร	019126	อ.ปางศิลาทอง	1,000.00
40	นางสาวจันทรา หาญเพชร	019605	อ.ปางศิลาทอง	1,000.00
41	นายจรเดช บุญทองเถิง	020363	อ.ปางศิลาทอง	1,000.00
42	นายณภลิต ไชยเขียว	020592	อ.ปางศิลาทอง	1,000.00
43	นางสาวรำไพ นาสิลพร้อม	018751	อ.ทรายทองวัฒนา	1,000.00
44	นางสาวลัดดาวัลย์ ชันทอง	019893	อ.ทรายทองวัฒนา	1,000.00
45	นางรวีพร ทองมูล	020967	อ.ทรายทองวัฒนา	1,000.00
46	นางสาวศุภรดา อันขุนตา	020439	ม.ราชภัฏกำแพงเพชร	1,000.00
47	นางสาวอชฌานันท์ นิยม	020715	สนง.เขตพื้นที่ กพ.2	1,000.00
48	นายภีรภัท วิวัฒน์พงษ์	020455	วิทยาลัยเทคนิคกำแพงเพชร	1,000.00
49	นายธณชัย บุญประจวบ	016801	เทศบาลเมืองกำแพงเพชร	1,000.00
50	นายวิรัช สิทธิจารย์	020379	ศูนย์การศึกษาพิเศษประจำ จ.กำแพงเพชร	1,000.00
51	นางสาวสรพิชชา พานไทย	020380	ศูนย์การศึกษาพิเศษประจำ จ.กำแพงเพชร	1,000.00
52	นางสาววรรณันท์ รั้งสุข	017466	สหกรณ์ออมทรัพย์ครูกำแพงเพชร	1,000.00
53	นางดวงรัตน์ อันอิน	016824	สพม.กำแพงเพชร	1,000.00
54	นางสาวมณีนุช กิตติขจร	017531	สพม.กำแพงเพชร	1,000.00
55	นางสาววิริยาภรณ์ สมศรี	017732	สพม.กำแพงเพชร	1,000.00
56	นายลิขิต ศิลาเงิน	018742	สพม.กำแพงเพชร	1,000.00
57	นางมูทิตา เดชะผล	019414	สพม.กำแพงเพชร	1,000.00
58	นางภัทราวดี กุลศรี	019493	สพม.กำแพงเพชร	1,000.00

ที่	ชื่อ - สกุล	เลขที่	สังกัด/หน่วยงาน	จำนวนเงิน
59	นายอัครัช นิจโกธม	019798	สพม.กำแพงเพชร	1,000.00
60	นางสาววราภรณ์ ถาวร	019833	สพม.กำแพงเพชร	1,000.00
61	นายศุภวัฒน์ เตือนทอง	020276	สพม.กำแพงเพชร	1,000.00
62	นายชรินทร์ พลลา	020470	สพม.กำแพงเพชร	1,000.00
63	นายณัฐพงษ์ มาน้อย	020558	สพม.กำแพงเพชร	1,000.00
64	นางสาววัลญา ภูสุวรรณ	020637	สพม.กำแพงเพชร	1,000.00
65	นางสาวปัทมา มีชั้นหมาก	018274	สนง.สพม.กำแพงเพชร	1,000.00
66	นางสาวรำไพ วันเทพ	018577	ร.ร.กำแพงเพชรพิทยาคม	1,000.00
67	ว่าที่ร้อยตรีพิทยา ทิพนตร	020993	ร.ร.กำแพงเพชรพิทยาคม	1,000.00
68	นางสาวนลินี พิสิก	018471	ร.ร.ชาญวิทยา	1,000.00
69	นางสาวนทพร อรรถารีย์	018352	หน่วยกลางโอนย้ายต่างจังหวัดหัตถนาการ	1,000.00
70	นายอนุศาสน์ ปาทา	017813	หน่วยกลางโอนย้ายหักต้นสังกัด	1,000.00
รวม				70,000.00

14.3 การจัดสวัสดิการให้แก่สมาชิกกรณีโอนย้ายต่างจังหวัด

โดยจะคำนวณจากระยะการเป็นสมาชิกสหกรณ์ให้ปีละ 500 บาท แต่ต้องเป็นสมาชิกสหกรณ์ออมทรัพย์ครูกำแพงเพชร จำกัด ตั้งแต่ 10 ปีขึ้นไป ในระหว่างปีมีสมาชิกยื่นคำร้องขอรับเงินสวัสดิการตามแบบที่กำหนด จำนวน 6 คน ตามรายละเอียด ดังนี้

ที่	ชื่อ - สกุล	เลขที่	สังกัด/หน่วยงาน	จำนวนเงิน
1	นายทวีศักดิ์ โพธิ์จันทร์	014696	โอนย้ายต่างจังหวัดหักต้นสังกัด	11,500.00
2	นางรมณภัทร ปรานี	016124	หน่วยกลางโอนย้ายหักต้นสังกัด	9,000.00
3	นายอนุศาสน์ ปาทา	017813	หน่วยกลางโอนย้ายหักต้นสังกัด	5,500.00
4	นางสาวเมย์ภอร ต่องหา	016899	หน่วยกลางโอนย้ายต่างจังหวัดหัตถนาการ	7,000.00
5	นางสาวมลขยา จัสสะ	017298	หน่วยกลางโอนย้ายต่างจังหวัดหัตถนาการ	6,500.00
6	นางสาวรัศมี ชูเตชะ	017576	หน่วยกลางโอนย้ายต่างจังหวัดหักต้นสังกัด	5,500.00
รวม				45,000.00

14.4 การจัดสวัสดิการให้แก่สมาชิกเกษียณอายุราชการหรืองานประจำ

โดยจะคำนวณจากระยะการเป็นสมาชิกของสหกรณ์ออมทรัพย์ครูกำแพงเพชร จำกัด ให้ปีละ 1,000 บาท ในระหว่างปี มีสมาชิกยื่นคำร้องขอรับสวัสดิการ ตามแบบที่กำหนด จำนวน 269 คน ตามรายละเอียด ดังนี้

ที่	ชื่อ - สกุล	เลขที่	สังกัด/หน่วยงาน	จำนวนเงิน
1	นายวิชาญกรณ์ พันธุ์จันทร์ดี	006279	อ.เมือง	41,000.00
2	นางสุจินดา วัฒนศิริ	006304	อ.เมือง	41,000.00
3	นางเกื้อ สวนสวรรค์	006334	อ.เมือง	41,000.00
4	นางวิไล สิละบุตร	006502	อ.เมือง	41,000.00

ที่	ชื่อ - สกุล	เลขที่	สังกัด/หน่วยงาน	จำนวนเงิน
5	นายเมืองดี สมจิโน	006559	อ.เมือง	41,000.00
6	นางรัชฎาภรณ์ โพธิ์พฤกษ์	006703	อ.เมือง	41,000.00
7	นางสำเนา คำฝอย	006823	อ.เมือง	40,000.00
8	นางผ่องศรี สาระถิ	006952	อ.เมือง	40,000.00
9	นางไพนอง ศิลาเงิน	008716	อ.เมือง	36,000.00
10	นางวรรณมา เสาระวะ	008742	อ.เมือง	36,000.00
11	นางวิญเพ็ญ ม่วงจันทร์	009214	อ.เมือง	35,000.00
12	นางเพทาย ทองคุ้ม	009754	อ.เมือง	35,000.00
13	นางสาวลำพรวน บัวฝียน	009905	อ.เมือง	34,000.00
14	นางพัสนนิกษาภา ทนันทย์ดำรงกุล	010098	อ.เมือง	34,000.00
15	นางจันทร์ฉาย นาคพงษ์	010151	อ.เมือง	34,000.00
16	นางรัชนี ศรีศักดิ์	010242	อ.เมือง	34,000.00
17	นายธนู ใจอาสา	010428	อ.เมือง	33,000.00
18	นายภัสพล นวลอุไร	010609	อ.เมือง	33,000.00
19	นางรัตนา ทนไชย	011189	อ.เมือง	32,000.00
20	นางทัศนีย์ บศิริรัฐ	011284	อ.เมือง	31,000.00
21	นางเรณู อรุณเลิศศรีศรีโชติ	011369	อ.เมือง	31,000.00
22	นางเยาวเรศ ปราการชัยนาคร	011378	อ.เมือง	31,000.00
23	นายสมชาติ คำหล้า	011517	อ.เมือง	31,000.00
24	นายสละ เสือยิ้ม	011546	อ.เมือง	31,000.00
25	นางเครือวัลย์ ทิพย์พิมพ์วงศ์	011579	อ.เมือง	31,000.00
26	นางสาวสมศรี ปานคำ	011726	อ.เมือง	30,000.00
27	นางประนอม สำราญ	011775	อ.เมือง	30,000.00
28	นางธันยพร นิมข้า	011897	อ.เมือง	30,000.00
29	นายอภิศักดิ์ แก้วแต้ม	011910	อ.เมือง	30,000.00
30	นางปวีณา บังควร	011955	อ.เมือง	30,000.00
31	นางชนิษฐา วิชาวงษ์	011977	อ.เมือง	30,000.00
32	นายประยูทธ ทองพูน	012309	อ.เมือง	29,000.00
33	นางสมบุญ ศรีโยธา	012430	อ.เมือง	29,000.00
34	นางผ่องศรี นามวงศ์	013695	อ.เมือง	26,000.00
35	นางอุษณา ท้าวทอง	013723	อ.เมือง	26,000.00
36	นายวิษณุ บุญเพ็ง	013858	อ.เมือง	26,000.00
37	นายบุญเชิด มณีเขียว	014516	อ.เมือง	24,000.00
38	นางสมทรง เทพแสน	015410	อ.เมือง	21,000.00
39	นางสาวฤชวี เพชรเกษิ	015420	อ.เมือง	21,000.00
40	นางสุรสา ประเจ็ดสกุล	015704	อ.เมือง	20,000.00

ที่	ชื่อ - สกุล	เลขที่	สังกัด/หน่วยงาน	จำนวนเงิน
41	นางวรรณี หงษ์สามสิบเจ็ด	015746	อ.เมือง	19,000.00
42	นางสนิโท สมจิโน	016190	อ.เมือง	17,000.00
43	นางมาลี เพชรพิพัฒน์	016663	อ.เมือง	16,000.00
44	นางสาวอภิญญา พันธุ์มี	016966	อ.เมือง	15,000.00
45	ว่าที่ร้อยตรีวิชาดี สิบรัมย์	017720	อ.เมือง	12,000.00
46	นางจิตราภรณ์ ดีจีว	018383	อ.เมือง	10,000.00
47	นายชาญณรงค์ สถิตย์อยู่	018515	อ.เมือง	9,000.00
48	นางสาวใจทิพย์ โชติรัตน์	018553	อ.เมือง	9,000.00
49	นางอัมพร จอมมาวรรณ	005816	อ.พรานกระต่าย	41,000.00
50	นางวันนา ขอนทอง	006332	อ.พรานกระต่าย	41,000.00
51	นางทัชพรรณ ทองสุก	006382	อ.พรานกระต่าย	41,000.00
52	นายเกษม กุลมิ่ง	006642	อ.พรานกระต่าย	41,000.00
53	นางสาวสุภาวดี ราวูล	007689	อ.พรานกระต่าย	38,000.00
54	นายวิทยา แสงศิริปรีชา	008691	อ.พรานกระต่าย	36,000.00
55	นายฉลอง กัลปพฤกษ์	009280	อ.พรานกระต่าย	35,000.00
56	นายราม กระจ่อม	009934	อ.พรานกระต่าย	34,000.00
57	นายมานิตย์ ขอนทอง	010422	อ.พรานกระต่าย	33,000.00
58	นายสาสน์ อองอาจ	011285	อ.พรานกระต่าย	31,000.00
59	นางปัทมา ราชทรัพย์	012293	อ.พรานกระต่าย	29,000.00
60	นายสุชาติ ขอนทอง	012349	อ.พรานกระต่าย	29,000.00
61	นางรัตนา แผ่ทอง	012362	อ.พรานกระต่าย	29,000.00
62	นายสมเกียรติ ศรีเกษม	012780	อ.พรานกระต่าย	28,000.00
63	นางนงค้อย ใจทองคำ	014168	อ.พรานกระต่าย	25,000.00
64	นายสุทิน ดอนชาไพร	014885	อ.พรานกระต่าย	23,000.00
65	นายยุทธ สุขศิลป์วิทยา	015049	อ.พรานกระต่าย	22,000.00
66	นางสุนีย์ พรหมมาก	015390	อ.พรานกระต่าย	21,000.00
67	นางสาวน้ำทิพย์ ศรีสุวรรณ	015399	อ.พรานกระต่าย	21,000.00
68	นางลัดดา เมชี	016141	อ.พรานกระต่าย	18,000.00
69	นายฉลอง เฉยบัว	017912	อ.พรานกระต่าย	11,000.00
70	นายอนันต์ สามงามยา	006146	อ.ไทรงาม	41,000.00
71	นางรัชณี สุขชา	007050	อ.ไทรงาม	40,000.00
72	นายโกวิท สุขชา	008663	อ.ไทรงาม	36,000.00
73	นายประนอม ใจฉ่ำ	009967	อ.ไทรงาม	34,000.00
74	นางสุทิน เนียมประยูร	010389	อ.ไทรงาม	33,000.00
75	นางดวงชีวัน เฉยปัญญา	011026	อ.ไทรงาม	32,000.00
76	นางชุติมา สามงามยา	011291	อ.ไทรงาม	31,000.00

ที่	ชื่อ - สกุล	เลขที่	สังกัด/หน่วยงาน	จำนวนเงิน
77	นายธงชัย บุรณพล	012899	อ.โทรنگาม	28,000.00
78	นางรวงทอง เต็งชัยภูมิ	014546	อ.โทรنگาม	24,000.00
79	นางนิภา ชู่หวล	015175	อ.โทรنگาม	22,000.00
80	นายนิรัตน์ วิชัย	006046	อ.ลานกระบือ	41,000.00
81	นายสวงค์ ทองทา	006396	อ.ลานกระบือ	41,000.00
82	นางนวิรัตน์ พุ่มปาน	006852	อ.ลานกระบือ	40,000.00
83	นายกิตติพงษ์ เจนจบ	007596	อ.ลานกระบือ	39,000.00
84	นายเรืองวิทย์ บุญประดับ	008528	อ.ลานกระบือ	37,000.00
85	นางทิพวรรณ เกิดอ่วม	008705	อ.ลานกระบือ	36,000.00
86	นายพงศ์ศรณ์ พัชระธนาโชติ	009334	อ.ลานกระบือ	35,000.00
87	นางเฉลา มาทอง	009368	อ.ลานกระบือ	35,000.00
88	นางสาวสมนึก ภัทรรังษี	009887	อ.ลานกระบือ	34,000.00
89	นายยุทธนา จันคง	011164	อ.ลานกระบือ	32,000.00
90	นางรัตนา ประสิทธิ์วิเศษ	012911	อ.ลานกระบือ	28,000.00
91	นายธราธร จารุทีฆัมพร	013582	อ.ลานกระบือ	27,000.00
92	นางธนัชรา เตชา	014175	อ.ลานกระบือ	25,000.00
93	นายสุรพันธ์ มะลิลลา	008815	อ.โกสุมพินคร	36,000.00
94	นางศิริพันธ์ บุญเนียม	010259	อ.โกสุมพินคร	34,000.00
95	นายสามารถ ปานทองคำ	010349	อ.โกสุมพินคร	33,000.00
96	นายวรเดช ต้อยศ	013061	อ.โกสุมพินคร	28,000.00
97	นางนิลลล สกุลขำ	015377	อ.โกสุมพินคร	21,000.00
98	นายดลชัย สิงห์คะ	016654	อ.โกสุมพินคร	16,000.00
99	นางเดือนใจ กุลมิ่ง	007810	สนง.เขตพื้นที่ กพ.1	38,000.00
100	นายภคิน เนื่องกันทา	009872	สนง.เขตพื้นที่ กพ.1	34,000.00
101	นางสาวจิรพรรณ ไกรสรคิเวท	012066	สนง.เขตพื้นที่ กพ.1	30,000.00
102	นายสุวรรณ สนใจ	015825	สนง.เขตพื้นที่ กพ.1	19,000.00
103	นายสำอางค์ ทองอัน	005872	อ.ชาวนวลักษณ์บุรี	41,000.00
104	นายคณิง นันทะนะ	006320	อ.ชาวนวลักษณ์บุรี	41,000.00
105	นางจำเนียร ชิวะไทย	006374	อ.ชาวนวลักษณ์บุรี	41,000.00
106	นายสฤษชัย แสงมณี	006438	อ.ชาวนวลักษณ์บุรี	41,000.00
107	นายพะเด็จ ว่องธัญญการ	007614	อ.ชาวนวลักษณ์บุรี	39,000.00
108	นางพรชนิตว์ เหล่าเขตกิจ	007618	อ.ชาวนวลักษณ์บุรี	39,000.00
109	นางสมบุรณ์ พัวอุตมเจริญ	008643	อ.ชาวนวลักษณ์บุรี	36,000.00
110	นางอุไร ติตติปานะ	009409	อ.ชาวนวลักษณ์บุรี	35,000.00
111	นายดิลก เกตุแก้ว	010018	อ.ชาวนวลักษณ์บุรี	34,000.00
112	นายณรงค์ ก้อนทอง	010043	อ.ชาวนวลักษณ์บุรี	34,000.00

ที่	ชื่อ - สกุล	เลขที่	สังกัด/หน่วยงาน	จำนวนเงิน
113	นายไพโรจน์ ชนะภัย	010145	อ.ชาณุวรลักษบุรี	34,000.00
114	นางสาวสุวรรณา คงคีตรา	010318	อ.ชาณุวรลักษบุรี	33,000.00
115	นายอุดม ธารณะ	010736	อ.ชาณุวรลักษบุรี	33,000.00
116	นางอรพิน อธิวิวัฒนะ	011037	อ.ชาณุวรลักษบุรี	32,000.00
117	นางสุธาทิพย์ คนโทพรมราช	011224	อ.ชาณุวรลักษบุรี	32,000.00
118	นายสุเทพ ศรีม่วง	011917	อ.ชาณุวรลักษบุรี	30,000.00
119	นางศิริรัตน์ ดิษสละ	012225	อ.ชาณุวรลักษบุรี	29,000.00
120	นางสิริกานต์ สอดศรี	012441	อ.ชาณุวรลักษบุรี	29,000.00
121	นางอาร ธารณะ	012490	อ.ชาณุวรลักษบุรี	29,000.00
122	นางมารินทร์ พลอาจ	012832	อ.ชาณุวรลักษบุรี	28,000.00
123	นายประเสริฐ ปรีกमानนท์	012878	อ.ชาณุวรลักษบุรี	28,000.00
124	นายนรินทร์ ธรรมจิตร	013853	อ.ชาณุวรลักษบุรี	26,000.00
125	นางกฤษณา สังข์วะระปรีชา	014592	อ.ชาณุวรลักษบุรี	24,000.00
126	นางถาวร บัวสด	014796	อ.ชาณุวรลักษบุรี	23,000.00
127	นายธีระศักดิ์ บุญเกตุ	015520	อ.ชาณุวรลักษบุรี	20,000.00
128	นางศรีสุดา อินสอาดพล	015882	อ.ชาณุวรลักษบุรี	18,000.00
129	นางละม้าย ยังกรุงเก่า	016565	อ.ชาณุวรลักษบุรี	16,000.00
130	นางมยุรี อุดม	016634	อ.ชาณุวรลักษบุรี	16,000.00
131	นางวรารัตน์ พันธุ์ปั้น	017760	อ.ชาณุวรลักษบุรี	11,000.00
132	นางจุรี ห่อมณีรัตน์	017762	อ.ชาณุวรลักษบุรี	11,000.00
133	นายบุญเลิศ จวนอาจ	006443	อ.คลองขลุง	41,000.00
134	นางสมทวิ ทองแทน	006774	อ.คลองขลุง	40,000.00
135	นายธรรมบุญ ไวพยาบาล	007133	อ.คลองขลุง	40,000.00
136	นางพิศมัย แก้วเจริญผล	007920	อ.คลองขลุง	38,000.00
137	นางสุนันทา โพธิ์สิงห์	007957	อ.คลองขลุง	38,000.00
138	นางसानันท์ น้อยสาย	008333	อ.คลองขลุง	37,000.00
139	นางวิลาวัลย์ มหาวงค์	008408	อ.คลองขลุง	37,000.00
140	นายสมหมาย หวังทรัพย์	008438	อ.คลองขลุง	37,000.00
141	นางมาลี เพชรสีโชติ	008603	อ.คลองขลุง	36,000.00
142	นางรัตน์ตะวัน กันทะสอน	009136	อ.คลองขลุง	35,000.00
143	นายจำรอง พิณจสุริยะ	009321	อ.คลองขลุง	35,000.00
144	นายวิฑูล เหล่าทอง	010474	อ.คลองขลุง	33,000.00
145	นางสมพร เก่งกิจการ	010811	อ.คลองขลุง	32,000.00
146	นายเมธี นาคบัณฑิตย์	011923	อ.คลองขลุง	30,000.00
147	นายกฤษณะ เอี่ยมอาจ	012713	อ.คลองขลุง	28,000.00
148	นายอรุณ หนูทอง	012805	อ.คลองขลุง	28,000.00

ที่	ชื่อ - สกุล	เลขที่	สังกัด/หน่วยงาน	จำนวนเงิน
149	นายกิตติพงษ์ เงินเมือง	012902	อ.คลองขลุง	28,000.00
150	นางสาวจรรยา โชติรัตน์	013067	อ.คลองขลุง	28,000.00
151	นางพรทิพย์ คนสูงดี	013459	อ.คลองขลุง	27,000.00
152	นางเพ็ญศรี อินทร์แพง	013568	อ.คลองขลุง	27,000.00
153	นายเนวิน สิงห์ประเสริฐ	013782	อ.คลองขลุง	26,000.00
154	นายปรมัย เผือกเหลือง	014188	อ.คลองขลุง	25,000.00
155	นางสาวประมวล ไทล์แท้	014254	อ.คลองขลุง	25,000.00
156	นางพิชชาภา ศรีสุข	014362	อ.คลองขลุง	24,000.00
157	นางอภิขสิทธิ์ คงไทย	015487	อ.คลองขลุง	20,000.00
158	นางสุกัลยา ลอยบัณฑิตย์	015540	อ.คลองขลุง	20,000.00
159	นายสุชิน ช้างจัน	016997	อ.คลองขลุง	14,000.00
160	นายประหยัด ชันกลีกรรม	017680	อ.คลองขลุง	12,000.00
161	นางรัตติยา วรศักดิ์วุฒิมพงษ์	018393	อ.คลองขลุง	10,000.00
162	นางนงนุช เพชรสังฆาต	006901	อ.ปางศิลาทอง	40,000.00
163	นางจินตนา สกุลพอง	008085	อ.ปางศิลาทอง	38,000.00
164	นายสมพร ลัดดาพันธ์	009145	อ.ปางศิลาทอง	35,000.00
165	นางพรสวรรค์ วินิจสร	011520	อ.ปางศิลาทอง	31,000.00
166	นายชำนาญ กันรี	012171	อ.ปางศิลาทอง	30,000.00
167	นายพจน์ ตูสุพรรณ	012305	อ.ปางศิลาทอง	29,000.00
168	นางนงคราญ จันทร์ดีร้อย	012599	อ.ปางศิลาทอง	29,000.00
169	นายสหัส แก้วยัง	013118	อ.ปางศิลาทอง	28,000.00
170	นายประภาส แสนเตปิน	013545	อ.ปางศิลาทอง	27,000.00
171	นายจันทร์ฉาย ตั้งโต	016019	อ.ปางศิลาทอง	18,000.00
172	นางนฤมล จันทร์าศรี	006132	อ.คลองลาน	41,000.00
173	นางณัฐธรรณันท์ สว่างดี	007381	อ.คลองลาน	39,000.00
174	นางอังคณา จาดคำ	008409	อ.คลองลาน	37,000.00
175	นายสมพงษ์ กองศรี	009250	อ.คลองลาน	35,000.00
176	นางสุนันทา เงินแจ่ม	009675	อ.คลองลาน	35,000.00
177	นายบงอร เย็นนที	009878	อ.คลองลาน	34,000.00
178	นายเดช สุวรรณนำปน	010290	อ.คลองลาน	33,000.00
179	นายสุรินทร์ ทอดเสียง	012608	อ.คลองลาน	29,000.00
180	นางศศิประภา แก่งอินทร์	013108	อ.คลองลาน	28,000.00
181	นางสาวศศิธร อาจหาญ	013796	อ.คลองลาน	26,000.00
182	นางนิภาพร โฉมห่วง	013846	อ.คลองลาน	26,000.00
183	นางสาวจิราภาญจน์ เนื้อไม้	013880	อ.คลองลาน	26,000.00
184	นางอัจฉรา เจนเจตวิต	015295	อ.คลองลาน	21,000.00

ที่	ชื่อ - สกุล	เลขที่	สังกัด/หน่วยงาน	จำนวนเงิน
185	นางพรสวรรค์ สุวรรณทรัพย์	008147	อ.ทรายทอง	38,000.00
186	นายธงชัย เพิ่มธัญกรณ์	009625	อ.ทรายทอง	35,000.00
187	นายไพรัตน์ นิลเกษม	010823	อ.ทรายทอง	32,000.00
188	นายปัญญา ศรีจิ	012714	อ.ทรายทอง	28,000.00
189	นายนเรนทร์ นาคบาตร	014740	อ.ทรายทอง	23,000.00
190	นายสัมฤทธิ์ ท้วมอัน	016492	อ.ทรายทอง	16,000.00
191	นางยุเวช ทองนวม	010325	อ.บึงสามัคคี	33,000.00
192	นายพยอม ไยดี	013070	อ.บึงสามัคคี	28,000.00
193	นายวันชัย โมกขศักดิ์	014388	อ.บึงสามัคคี	24,000.00
194	นางอัจฉรา พงษ์พรต	016311	อ.บึงสามัคคี	17,000.00
195	นายณรงค์ เกี้ยวเกิด	007043	สนง.เขตพื้นที่ กพ.2	40,000.00
196	นายเอก จาดคำ	009452	สนง.เขตพื้นที่ กพ.2	35,000.00
197	นางสุดธิดา จันทร์ทอง	011095	สนง.เขตพื้นที่ กพ.2	32,000.00
198	นางธัญญ์จิรา ธนาเกียรติวิบูล	012002	สนง.เขตพื้นที่ กพ.2	30,000.00
199	นางสาวสาลินี ชนาพงษ์จารุ	013464	สนง.เขตพื้นที่ กพ.2	27,000.00
200	นายธวัช เทพหุตะ	010310	เทศบาลเมืองกำแพงเพชร	33,000.00
201	นางเกษร หวังพิทักษ์วงศ์	011088	เทศบาลเมืองกำแพงเพชร	32,000.00
202	นางสาวละอียด บดีรัฐ	011488	เทศบาลเมืองกำแพงเพชร	31,000.00
203	นางสาวนันทวัน ปิ่นทอง	012357	เทศบาลเมืองกำแพงเพชร	29,000.00
204	นายสมชาย ศรีอุดม	014557	เทศบาลเมืองกำแพงเพชร	24,000.00
205	นางศรีรัตน์ วงษ์วิรัตน์	017714	เทศบาลเมืองกำแพงเพชร	12,000.00
206	นายสุเทพ ต่อพล	009990	ศูนย์การศึกษาออกโรงเรียน	34,000.00
207	นายสุพล จันปอการ	008853	วิทยาลัยเทคนิคกำแพงเพชร	36,000.00
208	นายเพิ่ม บดีรัฐ	011383	วิทยาลัยเทคนิคกำแพงเพชร	31,000.00
209	นางสุดใจ ยาละ	015485	วิทยาลัยเทคนิคกำแพงเพชร	20,000.00
210	นางสาวสุนี ฉัตรทิวาพร	009128	สหกรณ์ออมทรัพย์ครูกำแพงเพชร	35,000.00
211	นายณรงค์ เงินทอง	017642	สหกรณ์ออมทรัพย์ครูกำแพงเพชร	12,000.00
212	นายกฤต เจริญสิงห์	012572	วิทยาลัยเกษตรและเทคโนโลยีกำแพงเพชร	29,000.00
213	นายสุนทร ประเจ็ดสกุล	010520	พิพิธภัณฑ์สถานแห่งชาติกำแพงเพชร	33,000.00
214	นายสมชาย วัฒนการุณวงศ์	015552	อุทยานประวัติศาสตร์กำแพงเพชร	20,000.00
215	นางจันทร์ เพชรบูรณ์	007061	สำนักงานศึกษาธิการจังหวัดกำแพงเพชร	40,000.00
216	นางละไม พรหมมาศ	013523	สำนักงานศึกษาธิการจังหวัดกำแพงเพชร	27,000.00
217	นายต่อศักดิ์ ชาญเขียว	016263	สำนักงานศึกษาธิการจังหวัดกำแพงเพชร	17,000.00
218	นางเพชรรา บุคสีทา	013196	ม.ราชภัฏกำแพงเพชร	27,000.00
219	นางถมรัตน์ เงินทอง	015530	ม.ราชภัฏกำแพงเพชร	20,000.00
220	รศ.สุเกษม ขุนทอง	019365	ม.ราชภัฏกำแพงเพชร	5,000.00

ที่	ชื่อ - สกุล	เลขที่	สังกัด/หน่วยงาน	จำนวนเงิน
221	นางศศิธร ธรรมสังวาลย์	012920	ร.ร.กำแพงเพชรพิทยาคม	28,000.00
222	นางวิมลรัตน์ ศรีสุข	013621	ร.ร.กำแพงเพชรพิทยาคม	26,000.00
223	นางอุ้นเรือน ร่มพยอม	014247	ร.ร.กำแพงเพชรพิทยาคม	25,000.00
224	นางกรรณก ชูปิ่น	008170	ร.ร.ชาณุวิทยา	38,000.00
225	นายประเซ็ม สังก้าว	013739	ร.ร.ชาณุวิทยา	26,000.00
226	นายดำรงศักดิ์ กนกสิงห์	013809	ร.ร.ชาณุวิทยา	26,000.00
227	นางสาวกฤติมา สุขพร้อม	016256	ร.ร.ชาณุวิทยา	17,000.00
228	นางสุภา อารมภ์	006252	สพม.กำแพงเพชร	41,000.00
229	นายมนัส บัวผัน	007164	สพม.กำแพงเพชร	40,000.00
230	นายสมภพ ท่าพริก	009362	สพม.กำแพงเพชร	35,000.00
231	นายวิชาญ เขียวสวาท	009589	สพม.กำแพงเพชร	35,000.00
232	นายธนกร พักทอง	009737	สพม.กำแพงเพชร	35,000.00
233	นายสุพล พิมพ์สอน	009771	สพม.กำแพงเพชร	34,000.00
234	นางดารารพร ชินาวลี	009874	สพม.กำแพงเพชร	34,000.00
235	นายอนันต์ บัวรัมย์	010994	สพม.กำแพงเพชร	32,000.00
236	นายอำนาจ คำดี	011213	สพม.กำแพงเพชร	32,000.00
237	นายสุเทพ ภูกาม	011236	สพม.กำแพงเพชร	32,000.00
238	นางตรุณี คำสีสังข์	011543	สพม.กำแพงเพชร	31,000.00
239	นางอุไรวรรณ อุดมสุข	012221	สพม.กำแพงเพชร	29,000.00
240	นายศักดิ์ชัย เพชรแกมทอง	012336	สพม.กำแพงเพชร	29,000.00
241	นางวารินทร์รัตน์ แต่งกวาน้อย	012854	สพม.กำแพงเพชร	28,000.00
242	นายบงการ สิงห์คำ	012884	สพม.กำแพงเพชร	28,000.00
243	นางปณิดา พนมวัน	013081	สพม.กำแพงเพชร	28,000.00
244	นางสาววิไลวรรณ คำบาง	013417	สพม.กำแพงเพชร	27,000.00
245	นางประสพพร ยอดเพชร	013532	สพม.กำแพงเพชร	27,000.00
246	นายบุญรอด วินทะชัย	013686	สพม.กำแพงเพชร	26,000.00
247	นางทองสุก ศิลปศาสตร์	013965	สพม.กำแพงเพชร	25,000.00
248	นายคิมหะ หมื่นพรม	013967	สพม.กำแพงเพชร	25,000.00
249	นางนงลักษณ์ ปฐมธรรมการ	014055	สพม.กำแพงเพชร	25,000.00
250	นางเกษร น้อยระแหง	014505	สพม.กำแพงเพชร	24,000.00
251	นางกรรณิกา ประสิทธิ์อุดมโชติ	014908	สพม.กำแพงเพชร	22,000.00
252	นางพิมพ์พรรณ อัมพูประภา	015344	สพม.กำแพงเพชร	21,000.00
253	นางนิชรา พรหมประไพ	015515	สพม.กำแพงเพชร	20,000.00
254	นางนิสรา วงษ์บุญมาก	015948	สพม.กำแพงเพชร	18,000.00
255	นายสุทธิพงษ์ ธรรมสอน	016008	สพม.กำแพงเพชร	18,000.00
256	นายพิศาล คชฤทธิ์	016158	สพม.กำแพงเพชร	18,000.00

ที่	ชื่อ - สกุล	เลขที่	สังกัด/หน่วยงาน	จำนวนเงิน
257	นางศศิณภา ที่ปรึกษา	016171	สพม.กำแพงเพชร	18,000.00
258	นางประมวลทรัพย์ เนียมสุ่ม	016187	สพม.กำแพงเพชร	17,000.00
259	นางสุจิตรา ตะติยะ	016704	สพม.กำแพงเพชร	16,000.00
260	ว่าที่พันตรีอนนท์ ดุลยสุริเยนทร์	017319	สพม.กำแพงเพชร	13,000.00
261	นายสาคร ศิริวัฒนาโรจน์	008501	หน่วยกลางโอนย้ายต่างจังหวัด	37,000.00
262	นางนัยนา นิลคล้าย	010488	หน่วยกลางโอนย้ายต่างจังหวัด	33,000.00
263	นายมานิตย์ นาคเมือง	006686	หน่วยกลางโอนย้ายต่างจังหวัดทัศนาคาร	41,000.00
264	นางสาวศิริธร ปรีชาวุฒิ	008351	หน่วยกลางโอนย้ายต่างจังหวัดทัศนาคาร	37,000.00
265	นายบุญเลิศ คำกล่อม	011747	หน่วยกลางโอนย้ายต่างจังหวัดทัศนาคาร	30,000.00
266	นางธัญญาลักษณ์ กันธิวาท	013379	หน่วยกลางโอนย้ายต่างจังหวัดทัศนาคาร	27,000.00
267	นายสุรสิทธิ์ ลาภอินทรีย์	015879	หน่วยกลางโอนย้ายต่างจังหวัดทัศนาคาร	19,000.00
268	นางจารุวรรณ เขียวชาญ	016684	หน่วยกลางโอนย้ายต่างจังหวัดทัศนาคาร	16,000.00
269	นายวสันต์ ปานทอง	013166	หน่วยกลางโอนย้ายหักต้นสังกัด	28,000.00
รวม				7,855,000.00

14.5 การจัดสวัสดิการให้แก่สมาชิกกรณีลาออกจากราชการหรืองานประจำ

โดยจะคำนวณระยะเวลาการเป็นสมาชิกสหกรณ์ออมทรัพย์ครูกำแพงเพชร จำกัด ให้ปีละ 700 บาท แต่ต้องเป็นสมาชิก 10 ปีขึ้นไป ในระหว่างปีมีสมาชิกยื่นคำร้องขอรับสวัสดิการ ตามแบบที่กำหนด จำนวน 27 คน ตามรายละเอียด ดังนี้

ที่	ชื่อ - สกุล	เลขที่	สังกัด/หน่วยงาน	จำนวนเงิน
1	นางแสงเดือน คล้อยโท	011725	อ.เมือง	21,000.00
2	นางเกตุแก้ว ธรรมสังวาลย์	012524	อ.เมือง	19,600.00
3	นางกาญจนา ยอดวิเศษพาณิชย์	014792	อ.เมือง	15,400.00
4	นางอรพิน คำเที่ยง	015375	อ.เมือง	14,000.00
5	นายวีโรจน์ ลำเจริญ	014594	อ.ไทรงาม	16,100.00
6	นายสังเวียน บุญโกลม	016165	อ.ขานูวรตักษบุรี	11,900.00
7	นายบุญเลิศ อินทะจันทร์	011316	อ.คลองขลุง	21,000.00
8	นายฐานภรณ์ วิจิตรพัชรภรณ์	015066	อ.คลองขลุง	14,700.00
9	นายนพดล สีบวงษ์รอด	016014	อ.คลองขลุง	12,600.00
10	นางพัทธนันท์ วงษ์วิษุฒม์	015924	ม.ราชภัฏกำแพงเพชร	12,600.00
11	นายอัศวิน ชูเชิด	016313	ม.ราชภัฏกำแพงเพชร	11,200.00
12	นางภานุรัตน์ เดชะผล	013944	สพม.กำแพงเพชร	17,500.00
13	นางภัทราวดี พลพุทธา	015728	บ้านาญ อ.เมือง	13,300.00
14	นายปรีชา เย็นชุม	012734	บ้านาญ อ.โกสัมพีนคร	19,600.00
15	นางสาวพรรณพรพรช กิจจา	012980	บ้านาญ สพม.กำแพงเพชร	19,600.00
16	นางวาสนา วิชชุกรนันท์	014582	บ้านาญ สพม.กำแพงเพชร	16,100.00

ที่	ชื่อ - สกุล	เลขที่	สังกัด/หน่วยงาน	จำนวนเงิน
17	นางวรรณภา ทังมงคล	008922	สำนักงานศึกษาธิการจังหวัดกำแพงเพชร	25,200.00
18	นางวัชรียา วิจิตรพัชรภรณ์	008053	หน่วยกลางหักธนาคาร	25,900.00
19	นางจุฑาทิพย์ ครองแก้ว	014467	หน่วยกลางหักธนาคาร	13,300.00
20	นางอัญชลี วงศ์วิภาค	007187	หน่วยกลางหักสทรณ	27,300.00
21	นายธีรภัทร ชาญเขียว	009021	หน่วยกลางหักสทรณ	24,500.00
22	นางแววดาว ดวงมี	016299	หน่วยกลางหักสทรณ	11,900.00
23	นางสาวพันธ์พัสสา รัตนรุ่งเรือง	014399	หน่วยกลางโอนย้ายหักตันสังกัด	11,500.00
24	นายสมศักดิ์ แก้วปงสัก	011030	หน่วยกลางบ้านาญสงหักธนาคาร	21,700.00
25	นางสาวมนัสนันท์ ภมร	014005	หน่วยกลางโอนย้ายต่างจังหวัดหักธนาคาร	17,500.00
26	นางสาวสุวิทย์ บุษิ	017316	หน่วยกลางโอนย้ายต่างจังหวัดหักธนาคาร	6,500.00
27	นางโสมนา ปรักมานนท์	012288	ร.ร.ชาณุวิทยา	20,300.00
รวม				461,800.00

14.6 การจัดสวัสดิการให้แก่สมาชิกกรณีครองโสด

เพื่อเป็นขวัญและกำลังใจให้กับสมาชิกที่สามารถครองตัวเป็นโสด ครบอายุ 60 ปี ในวันเกษียณ สหกรณ์ออมทรัพย์ครูกำแพงเพชร จำกัด จัดสวัสดิการให้รายละ 3,000 บาท โดยให้สมาชิกที่มีคุณสมบัติดังกล่าว ยื่นคำร้องขอรับสวัสดิการตามแบบที่กำหนด พร้อมแนบหลักฐาน สำเนาคำสั่งเกษียณอายุราชการ และสำเนาทะเบียนบ้าน อย่างละ 1 ชุด ในระหว่างปี มีสมาชิกขอรับสวัสดิการ จำนวน 21 คน ตามรายละเอียดดังนี้

ที่	ชื่อ - สกุล	เลขที่	สังกัด/หน่วยงาน	จำนวนเงิน
1	นางสาวพิสมัย โพธิ์ศรี	013732	บ้านาญ สพม.กำแพงเพชร	3,000.00
2	นางสาวลำพรวณ บัวฝ้าย	009905	อ.เมือง	3,000.00
3	นางสาวอภิญญา พันธุ์มี	016966	อ.เมือง	3,000.00
4	นางสาวใจทิพย์ โชติรัตน์	018553	อ.เมือง	3,000.00
5	นางสาวน้ำทิพย์ ศรีสุวรรณ	015399	อ.พรานกระต่าย	3,000.00
6	นางสาวสมนึก ภัทรรังษี	009887	อ.ลานกระบือ	3,000.00
7	นางสาวสุวรรณมา คงคีตรา	010318	อ.ชาณุวรลักษบุรี	3,000.00
8	นายสมหมาย หวังทรัพย์	008438	อ.คลองขลุง	3,000.00
9	นางสาวจรรยา โชติรัตน์	013067	อ.คลองขลุง	3,000.00
10	นางสาวประมวล ไหล่แท้	014254	อ.คลองขลุง	3,000.00
11	นางสาวศิริธร อาจหาญ	013796	อ.คลองลาน	3,000.00
12	นางสาวจิรกาญจน์ เนื้อไม้	013880	อ.คลองลาน	3,000.00
13	นายชำนาญ กันรี	012171	อ.ปางศิลาทอง	3,000.00
14	นายประภาส แสนเตปิน	013545	อ.ปางศิลาทอง	3,000.00
15	นางสาวกฤติมา สุขพร้อม	016256	ร.ร.ชาณุวิทยา	3,000.00
16	นางสาวละเอียด บดีรัฐ	011488	เทศบาลเมืองกำแพงเพชร	3,000.00

ที่	ชื่อ - สกุล	เลขที่	สังกัด/หน่วยงาน	จำนวนเงิน
17	นางสาวนันท์วัน ปิ่นทอง	012357	เทศบาลเมืองกำแพงเพชร	3,000.00
18	นางสาวจิรพรรณ ไกรสรศิวเวท	012066	สนง.เขตพื้นที่ กพ.1	3,000.00
19	นางสาววิไลวรรณ คำบาง	013417	สพม.กำแพงเพชร	3,000.00
20	นางสาวสุนี ฉัตรทิวาพร	009128	สหกรณ์ออมทรัพย์ครูกำแพงเพชร	3,000.00
21	นางสาวศิริธร ปรีชาวุฒิ	008351	หน่วยกลางโอนย้ายต่างจังหวัดทัศนาคาร	3,000.00
รวม				63,000.00

14.7 การจัดสวัสดิการให้แก่สมาชิกกรณีผู้สูงอายุ

เพื่อเป็นขวัญ และกำลังใจให้แก่สมาชิกผู้สูงอายุที่เป็นสมาชิกกับสหกรณ์ต่อเนื่องมาแล้ว ไม่น้อยกว่า 10 ปี โดยสหกรณ์ออมทรัพย์ครูกำแพงเพชร จำกัด จะโอนเงินเข้าบัญชีเงินเดือน นับจากวันที่ครบ ตามวัน เดือน ปีเกิด ในบัตรประชาชน ซึ่งมีหลักเกณฑ์การจ่าย ดังนี้

(1) อายุ 65 ปี	ให้ได้รับ	จำนวนเงิน 1,500 บาท
(2) อายุ 70 ปี	ให้ได้รับ	จำนวนเงิน 2,000 บาท
(3) อายุ 75 ปี	ให้ได้รับ	จำนวนเงิน 2,500 บาท
(4) อายุ 80 – 84 ปี	จ่ายให้ทุกปี ๆ ละ	จำนวนเงิน 3,000 บาท
(5) อายุ 85 – 89 ปี	จ่ายให้ทุกปี ๆ ละ	จำนวนเงิน 3,500 บาท
(6) อายุ 90 – 94 ปี	จ่ายให้ทุกปี ๆ ละ	จำนวนเงิน 4,000 บาท
(7) อายุ 95 – 99 ปี	จ่ายให้ทุกปี ๆ ละ	จำนวนเงิน 4,500 บาท
(8) อายุตั้งแต่ 100 ปี ขึ้นไป	จ่ายให้ทุกปี ๆ ละ	จำนวนเงิน 10,000 บาท

ในระหว่างปีมีสมาชิกขอรับสวัสดิการ จำนวน 690 คน ตามรายละเอียด ดังนี้

ที่	ชื่อ - สกุล	เลขที่	สังกัด/หน่วยงาน	จำนวนเงิน
1	นางศิริวิทย์ ช่อผกา	004740	ชำนาญเทศบาลเมืองกำแพงเพชร	1,500.00
2	นางสายพิน ภูรัตน์าวีวิธ	008019	ชำนาญเทศบาลเมืองกำแพงเพชร	1,500.00
3	นางสาวทองทรัพย์ นาคพงษ์	015726	ชำนาญเทศบาลเมืองกำแพงเพชร	1,500.00
4	นายธวัช วีระศิริวัฒน์	006364	ชำนาญ ม.ราชภัฏกำแพงเพชร	1,500.00
5	นางเพ็ญภา ศรีทับทิม	012367	ชำนาญ ม.ราชภัฏกำแพงเพชร	1,500.00
6	นางสาวสุรางค์ ชูเกียรติตกุล	004854	สำนักงานวัฒนธรรมจังหวัดกำแพงเพชร	1,500.00
7	นางจินตนา วัฒนสุทธิ	003496	ชำนาญ อ.เมือง	1,500.00
8	นางพนัญญา สายหยุด	003514	ชำนาญ อ.เมือง	1,500.00
9	นายเกชา เดชา	003542	ชำนาญ อ.เมือง	1,500.00
10	นางสุพัตรา ม่วงผล	003964	ชำนาญ อ.เมือง	1,500.00
11	นายธวัชชัย บริสุทธิ์	004094	ชำนาญ อ.เมือง	1,500.00
12	นายสมบัติ โพธิ์ม่วง	004177	ชำนาญ อ.เมือง	1,500.00
13	นางวิไลวรรณ ชาญเขียว	004236	ชำนาญ อ.เมือง	1,500.00
14	นางบรรจง กระบวนศรี	004421	ชำนาญ อ.เมือง	1,500.00
15	นายบุญเลิศ โพธิ์พฤษ	004506	ชำนาญ อ.เมือง	1,500.00

ที่	ชื่อ - สกุล	เลขที่	สังกัด/หน่วยงาน	จำนวนเงิน
16	นายวิโรจน์ กมลวิบูลย์	004547	บำนาญ อ.เมือง	1,500.00
17	นายศุภชัย สนิทมาก	004553	บำนาญ อ.เมือง	1,500.00
18	นางอรุณี เกิดโต	004565	บำนาญ อ.เมือง	1,500.00
19	นางพเยาว์ แก้วนิคม	004573	บำนาญ อ.เมือง	1,500.00
20	นายวิทยา จำปาเงิน	004583	บำนาญ อ.เมือง	1,500.00
21	นางณัฐมนต์ เสือคำรณ	004629	บำนาญ อ.เมือง	1,500.00
22	นายชัยวุธ ศรีอุตวงศ์	004947	บำนาญ อ.เมือง	1,500.00
23	นางสุปิยา จรรย์วัฒน์	005249	บำนาญ อ.เมือง	1,500.00
24	นายเฉลิม กิ่งวาที	005334	บำนาญ อ.เมือง	1,500.00
25	นางสาวศุทธิณี ศรีสุวพันธ์	005437	บำนาญ อ.เมือง	1,500.00
26	นางศิริวัฒน์ พุกสุข	005748	บำนาญ อ.เมือง	1,500.00
27	นางภัทราภรณ์ พันธุ์ยิ้ม	005843	บำนาญ อ.เมือง	1,500.00
28	นางอัมพร คงหาญ	006078	บำนาญ อ.เมือง	1,500.00
29	นายเอกชัย กล่อมยงค์	006079	บำนาญ อ.เมือง	1,500.00
30	นายสมัย สุนรัตน์	006099	บำนาญ อ.เมือง	1,500.00
31	นายนกุล ศิริสวัสดิ์พัฒนา	006352	บำนาญ อ.เมือง	1,500.00
32	นางนงนุช ศรีคำหอม	006414	บำนาญ อ.เมือง	1,500.00
33	นางทัศนีย์ รุ่งน้อย	006432	บำนาญ อ.เมือง	1,500.00
34	นายชินทร์ ศรีทับทิม	006449	บำนาญ อ.เมือง	1,500.00
35	นางบุญโฮม บุญเรืองรอด	006452	บำนาญ อ.เมือง	1,500.00
36	นายชัยวัฒน์ สุ่มังคะละ	006547	บำนาญ อ.เมือง	1,500.00
37	นางพรทิพย์ อุดม	006556	บำนาญ อ.เมือง	1,500.00
38	นางฉวีวรรณ ทาวงศ์ษา	006605	บำนาญ อ.เมือง	1,500.00
39	นางกาญจนา นุตจรัส	006610	บำนาญ อ.เมือง	1,500.00
40	นางอรนุช คร่ำเครือ	006701	บำนาญ อ.เมือง	1,500.00
41	นางจรรยา ปานคำ	006740	บำนาญ อ.เมือง	1,500.00
42	นางพิมพ์รัตน์ เขียวขวัญ	006875	บำนาญ อ.เมือง	1,500.00
43	นายจำเริญ คำหวาน	006882	บำนาญ อ.เมือง	1,500.00
44	นายวิภูษิต นกคล้าย	006919	บำนาญ อ.เมือง	1,500.00
45	นางสาวสกลพัฒน์ อ่อนน่วม	006962	บำนาญ อ.เมือง	1,500.00
46	นางแสงจันทร์ บ่อน้อย	007004	บำนาญ อ.เมือง	1,500.00
47	นายเฉลียว ขอจิตต์	007100	บำนาญ อ.เมือง	1,500.00
48	นางทัศนະ แก้วกระจ่าง	007401	บำนาญ อ.เมือง	1,500.00
49	นางวิมลมาส นิลภรณ์	008055	บำนาญ อ.เมือง	1,500.00
50	นางสีจันท์ จารุวัฒน์	008316	บำนาญ อ.เมือง	1,500.00
51	นายประวิทย์ น้ำคณาคุปต์	008491	บำนาญ อ.เมือง	1,500.00

ที่	ชื่อ - สกุล	เลขที่	สังกัด/หน่วยงาน	จำนวนเงิน
52	นางสุมาลี หรั่งประเสริฐ	008498	บ้านาญ อ.เมือง	1,500.00
53	นางณัฐอร แว่นแก้ว	009050	บ้านาญ อ.เมือง	1,500.00
54	นางบุญตา ขยันการนาวิ	009344	บ้านาญ อ.เมือง	1,500.00
55	นางอรุณี มากสุวรรณ	009691	บ้านาญ อ.เมือง	1,500.00
56	นางยุพาวรรณ ด่านวิจิตร	009908	บ้านาญ อ.เมือง	1,500.00
57	นายสันติ ฉิมพานิชย์	009983	บ้านาญ อ.เมือง	1,500.00
58	นางนิภาภรณ์ เทพสาธ	010260	บ้านาญ อ.เมือง	1,500.00
59	นางนิจดา ทิมะณี	010652	บ้านาญ อ.เมือง	1,500.00
60	นางสนทนา บุญประสาร	011388	บ้านาญ อ.เมือง	1,500.00
61	นางเบ็ญจมาศ วิทยากาญจน์	012183	บ้านาญ อ.เมือง	1,500.00
62	นางบุญเกียม มงคลกาวิล	012274	บ้านาญ อ.เมือง	1,500.00
63	นางสมจิตร ชื่นสกุลทิพย์	012370	บ้านาญ อ.เมือง	1,500.00
64	นายพิสิทธิ์ กำลั้งยั้ง	013062	บ้านาญ อ.เมือง	1,500.00
65	นางนิตยา ตาคำชัย	013449	บ้านาญ อ.เมือง	1,500.00
66	นายบุญทัน วงศ์เครือ	014249	บ้านาญ อ.เมือง	1,500.00
67	นายนันทวุฒิ นาไทย	014250	บ้านาญ อ.เมือง	1,500.00
68	นายเสน่ห์ มากกุญชร	014827	บ้านาญ อ.เมือง	1,500.00
69	นายกัณฐ์พิพัฒน์ พุทธสาร	014863	บ้านาญ อ.เมือง	1,500.00
70	นางศิริลักษณ์ จาดเอี่ยม	015015	บ้านาญ อ.เมือง	1,500.00
71	นางสาวพาณี จารุวัฒน์	015478	บ้านาญ อ.เมือง	1,500.00
72	นางสาวพัชรินทร์ แม้นพ่วง	015533	บ้านาญ อ.เมือง	1,500.00
73	นายปริญา นุตจรัส	015566	บ้านาญ อ.เมือง	1,500.00
74	นางสุมณฑา พวงโต	015838	บ้านาญ อ.เมือง	1,500.00
75	นางจิรภัส ณ สงขลา	016195	บ้านาญ อ.เมือง	1,500.00
76	นายวินัย จาดคำ	016296	บ้านาญ อ.เมือง	1,500.00
77	นายทินกฤต การุณยวงศกร	017516	บ้านาญ อ.เมือง	1,500.00
78	นางปราณี กันปล้อง	018075	บ้านาญ อ.เมือง	1,500.00
79	นายดำรงค์ ปกเกษ	018414	บ้านาญ อ.เมือง	1,500.00
80	นางเอื้อมจิต นิลรัตน์	003403	บ้านาญ อ.พรานกระต่าย	1,500.00
81	นายพิพัฒน์ อภัยภักดี	005915	บ้านาญ อ.พรานกระต่าย	1,500.00
82	นางศิวพร เนื้อไม้	006025	บ้านาญ อ.พรานกระต่าย	1,500.00
83	นางสาววัชรี พลจันทร์	006640	บ้านาญ อ.พรานกระต่าย	1,500.00
84	นางเพชรรุ่ง สุภาพ	008253	บ้านาญ อ.พรานกระต่าย	1,500.00
85	นายชาญ พลภาพ	008617	บ้านาญ อ.พรานกระต่าย	1,500.00
86	นางกษมา แสงเมือง	008655	บ้านาญ อ.พรานกระต่าย	1,500.00
87	นางบุญสม แจ่มหม้อ	009162	บ้านาญ อ.พรานกระต่าย	1,500.00

ที่	ชื่อ - สกุล	เลขที่	สังกัด/หน่วยงาน	จำนวนเงิน
88	นายมนัส กนกสิงห์	009205	ชำนาญ อ.พรานกระต่าย	1,500.00
89	นางสุพร กระต่ายทอง	009464	ชำนาญ อ.พรานกระต่าย	1,500.00
90	นายไพฑูรย์ ไพโรจน์	009486	ชำนาญ อ.พรานกระต่าย	1,500.00
91	นายทวี อบเชย	009933	ชำนาญ อ.พรานกระต่าย	1,500.00
92	นายจิรพงษ์ หนูลาก	010087	ชำนาญ อ.พรานกระต่าย	1,500.00
93	นายพงษ์พันธ์ รัตนยุทธางกูร	010300	ชำนาญ อ.พรานกระต่าย	1,500.00
94	นางประทุม ศรีเกษม	010346	ชำนาญ อ.พรานกระต่าย	1,500.00
95	นายวิสูตร เพชรวงษ์	010379	ชำนาญ อ.พรานกระต่าย	1,500.00
96	นางนงนา สร้อยพยอม	011198	ชำนาญ อ.พรานกระต่าย	1,500.00
97	นางสาวละอียด วิศาลศักดิ์	011528	ชำนาญ อ.พรานกระต่าย	1,500.00
98	นางเพลินพิศ กลันตา	014239	ชำนาญ อ.พรานกระต่าย	1,500.00
99	นายอนุภักดิ์ กระต่ายทอง	016070	ชำนาญ อ.พรานกระต่าย	1,500.00
100	นางอัมพร จารุชาติ	003749	ชำนาญ อ.ไทรงาม	1,500.00
101	นายสมบุรณ์ ขุนพิลึก	003864	ชำนาญ อ.ไทรงาม	1,500.00
102	นายประทีป พันธุ์เขตรกิจ	004043	ชำนาญ อ.ไทรงาม	1,500.00
103	นายคำนิง สิ้นเทพ	004408	ชำนาญ อ.ไทรงาม	1,500.00
104	นางชุติมน จันทรเพียงเพ็ญ	004418	ชำนาญ อ.ไทรงาม	1,500.00
105	นางรุจี จันทรตัน	004557	ชำนาญ อ.ไทรงาม	1,500.00
106	นายสวัสดิ์ เศรษฐกิจ	004563	ชำนาญ อ.ไทรงาม	1,500.00
107	นางบุญช่วย เลิศสูงเนิน	004767	ชำนาญ อ.ไทรงาม	1,500.00
108	นายวันชัย แสงเสน	004912	ชำนาญ อ.ไทรงาม	1,500.00
109	นายสุทน เกษรสุริวงษ์	005483	ชำนาญ อ.ไทรงาม	1,500.00
110	นายประสงค์ เย็นฉ่ำ	005632	ชำนาญ อ.ไทรงาม	1,500.00
111	นายสมคิด อินทะสร	006541	ชำนาญ อ.ไทรงาม	1,500.00
112	นายสมบุรณ์ เปกไธสง	007396	ชำนาญ อ.ไทรงาม	1,500.00
113	นางชลนที สุขเอม	008665	ชำนาญ อ.ไทรงาม	1,500.00
114	นางสาวสมควร นาวิระ	009175	ชำนาญ อ.ไทรงาม	1,500.00
115	นายจำเนียร วรชะจี	009524	ชำนาญ อ.ไทรงาม	1,500.00
116	นายสุริวงษ์ จันทรตัน	010247	ชำนาญ อ.ไทรงาม	1,500.00
117	นายสามารถ นีกรักษ์	010249	ชำนาญ อ.ไทรงาม	1,500.00
118	นางสุภาพ ยอดสุทธิ	011358	ชำนาญ อ.ไทรงาม	1,500.00
119	นายลือชัย นทีประสิทธิ์พร	003807	ชำนาญ อ.ลานกระบือ	1,500.00
120	นายสมพงษ์ สุรเดช	006286	ชำนาญ อ.ลานกระบือ	1,500.00
121	นางนภาพร สุทธิชาติ	007265	ชำนาญ อ.ลานกระบือ	1,500.00
122	นางอำนวยการ แสนหาญ	010735	ชำนาญ อ.ลานกระบือ	1,500.00
123	นางจันทน์ วัฒนพงษ์	011962	ชำนาญ อ.ลานกระบือ	1,500.00

ที่	ชื่อ - สกุล	เลขที่	สังกัด/หน่วยงาน	จำนวนเงิน
124	นายสมชาย มั่นสิริกุล	013892	บำนาญ อ.ลานกระบือ	1,500.00
125	นางภัทรศินี มณีธรรม	008288	บำนาญ อ.โกสัมพินคร	1,500.00
126	นายไพสิต ดิษฐบรรจง	009036	บำนาญ อ.โกสัมพินคร	1,500.00
127	นายวิศาล เดชเดี่ยว	014233	บำนาญ อ.โกสัมพินคร	1,500.00
128	นายสุชิน พูลเขตรกรม	003465	บำนาญ อ.ชาณุวรลักษบุรี	1,500.00
129	นางนภาพรณ์ หงษ์ทอง	003492	บำนาญ อ.ชาณุวรลักษบุรี	1,500.00
130	นางอัญญา ศักดิ์บูรณาเพชร	005021	บำนาญ อ.ชาณุวรลักษบุรี	1,500.00
131	นางฉลา สุขเงิน	005142	บำนาญ อ.ชาณุวรลักษบุรี	1,500.00
132	นายสมพัตร ชื่นทอง	005275	บำนาญ อ.ชาณุวรลักษบุรี	1,500.00
133	นายนิรันดร์ พรหมฮวด	005284	บำนาญ อ.ชาณุวรลักษบุรี	1,500.00
134	นางน้ำทิพย์ เกี้ยวเกิด	005376	บำนาญ อ.ชาณุวรลักษบุรี	1,500.00
135	นางวิไลลักษณ์ อินอ่อน	005656	บำนาญ อ.ชาณุวรลักษบุรี	1,500.00
136	นายเกษมรงค์ ปกเกษ	006081	บำนาญ อ.ชาณุวรลักษบุรี	1,500.00
137	นางไพเราะ ศิรินทร์วงษ์	007250	บำนาญ อ.ชาณุวรลักษบุรี	1,500.00
138	นายสมชาย คงแสง	007725	บำนาญ อ.ชาณุวรลักษบุรี	1,500.00
139	นายสนอง แก้วบัวดี	007881	บำนาญ อ.ชาณุวรลักษบุรี	1,500.00
140	นางสำเร็จ เจริญโพธิ์	007970	บำนาญ อ.ชาณุวรลักษบุรี	1,500.00
141	นายปาน ผึ้งเถื่อน	008448	บำนาญ อ.ชาณุวรลักษบุรี	1,500.00
142	นางสุนันทา คำกล่อม	008504	บำนาญ อ.ชาณุวรลักษบุรี	1,500.00
143	นางพนิตนาฏ รั้วพิทักษ์	009007	บำนาญ อ.ชาณุวรลักษบุรี	1,500.00
144	นายวสันต์ ถนอมภักดี	009849	บำนาญ อ.ชาณุวรลักษบุรี	1,500.00
145	นายจรัญ นวนจันทร์	009923	บำนาญ อ.ชาณุวรลักษบุรี	1,500.00
146	นายสาย ทองธรรมชาติ	010076	บำนาญ อ.ชาณุวรลักษบุรี	1,500.00
147	นายสุวิทย์ รัตนปกรณ์	010289	บำนาญ อ.ชาณุวรลักษบุรี	1,500.00
148	นางกานต์ตินรรัตน์ เนียมมโย	011394	บำนาญ อ.ชาณุวรลักษบุรี	1,500.00
149	นายสุรินทร์ เลิศฟ้า	011601	บำนาญ อ.ชาณุวรลักษบุรี	1,500.00
150	นายไชยยงค์ คำลา	012797	บำนาญ อ.ชาณุวรลักษบุรี	1,500.00
151	นางกิตติมา อึ้งอิสราณกุล	013516	บำนาญ อ.ชาณุวรลักษบุรี	1,500.00
152	นางสุรีย์ ศักดาเดชฤทธิ์	014186	บำนาญ อ.ชาณุวรลักษบุรี	1,500.00
153	นางรัตนา ชะวาลา	015020	บำนาญ อ.ชาณุวรลักษบุรี	1,500.00
154	นางพัฒนา ฉวีพัฒน์	015843	บำนาญ อ.ชาณุวรลักษบุรี	1,500.00
155	นางนิตยา รักสุข	017761	บำนาญ อ.ชาณุวรลักษบุรี	1,500.00
156	นางรัตนา นันทา	017922	บำนาญ อ.ชาณุวรลักษบุรี	1,500.00
157	นางอัมพร ดวงปัญญาสว่าง	003618	บำนาญ อ.คลองขลุง	1,500.00
158	นายชูชีพ ธงชัย	004070	บำนาญ อ.คลองขลุง	1,500.00
159	นางสุจิตรา ขำชุ่ม	004499	บำนาญ อ.คลองขลุง	1,500.00

ที่	ชื่อ - สกุล	เลขที่	สังกัด/หน่วยงาน	จำนวนเงิน
160	นายถวิล พึ่งสุข	004502	บ้านาญ อ.คลองขลุง	1,500.00
161	นางสาวพิมพ์พร ปราศร์สมบัติ	005030	บ้านาญ อ.คลองขลุง	1,500.00
162	นางประไพ พันธวงค์	005157	บ้านาญ อ.คลองขลุง	1,500.00
163	นายบุญเชิด ขำชุ่ม	005298	บ้านาญ อ.คลองขลุง	1,500.00
164	นายธวัชชัย ภูเลาสิ่งห์	005671	บ้านาญ อ.คลองขลุง	1,500.00
165	นางสาวปราณี สิทธิพรหม	005719	บ้านาญ อ.คลองขลุง	1,500.00
166	นางจันทรา นาควังไทร	005788	บ้านาญ อ.คลองขลุง	1,500.00
167	นางขวัญตา พันธุ์พิชัย	005797	บ้านาญ อ.คลองขลุง	1,500.00
168	นางพรณีย์ นาคเอี่ยม	005809	บ้านาญ อ.คลองขลุง	1,500.00
169	นางสุรินทร์ วิจิตร	006010	บ้านาญ อ.คลองขลุง	1,500.00
170	นายสุทัศน์ ศรีกลิ่น	007802	บ้านาญ อ.คลองขลุง	1,500.00
171	นายจำลอง ศิริโสม	007886	บ้านาญ อ.คลองขลุง	1,500.00
172	นายกิตติพงษ์ โมกโธสง	007889	บ้านาญ อ.คลองขลุง	1,500.00
173	นายสุชาติ โพธิ์พุกษ์	008848	บ้านาญ อ.คลองขลุง	1,500.00
174	นายพิรพงศ์ ปกเกษ	009078	บ้านาญ อ.คลองขลุง	1,500.00
175	นายเฉลิม พงษ์ศักดิ์	009453	บ้านาญ อ.คลองขลุง	1,500.00
176	นางจำเรียง มีเสื่อทอง	009455	บ้านาญ อ.คลองขลุง	1,500.00
177	นายกิตติพล สุวรรณมา	010221	บ้านาญ อ.คลองขลุง	1,500.00
178	นายไพศาล ศรีเดช	010695	บ้านาญ อ.คลองขลุง	1,500.00
179	นางสิริพร ศรีกลิ่น	011277	บ้านาญ อ.คลองขลุง	1,500.00
180	นายชาลี รุจนวนุทธ	015220	บ้านาญ อ.คลองขลุง	1,500.00
181	นายสุนทร นุชทรวง	015381	บ้านาญ อ.คลองขลุง	1,500.00
182	นางอารี ชมภูศรี	016290	บ้านาญ อ.คลองขลุง	1,500.00
183	นายวรานุต อุตกั้ง	004234	บ้านาญ อ.ปางศิลาทอง	1,500.00
184	นางกัญญาภัค เรือศรีจันทร์	005796	บ้านาญ อ.ปางศิลาทอง	1,500.00
185	นางสมาพร สุขตระกูล	006313	บ้านาญ อ.ปางศิลาทอง	1,500.00
186	นายสมชาย จันทร์สอน	009147	บ้านาญ อ.ปางศิลาทอง	1,500.00
187	นางสุดใจ แก่นไม้หอม	003897	บ้านาญ อ.คลองลาน	1,500.00
188	นางเพ็ญศรี แจ้งไพร	003898	บ้านาญ อ.คลองลาน	1,500.00
189	นายประคอง แจ้งไพร	003947	บ้านาญ อ.คลองลาน	1,500.00
190	นางพัชรี มหาสุวรรณ	004666	บ้านาญ อ.คลองลาน	1,500.00
191	นายทรงวุฒิ หาญกำจัดภัย	005961	บ้านาญ อ.คลองลาน	1,500.00
192	นางสุรินทร์ พรหมมณี	006726	บ้านาญ อ.คลองลาน	1,500.00
193	นายบัญญัติ ศุภราทิตย์	009509	บ้านาญ อ.คลองลาน	1,500.00
194	นางมณีนิล รัตนะบตี	010152	บ้านาญ อ.คลองลาน	1,500.00
195	นางปัญญารัตน์ วันทอง	011460	บ้านาญ อ.คลองลาน	1,500.00

ที่	ชื่อ - สกุล	เลขที่	สังกัด/หน่วยงาน	จำนวนเงิน
196	นายเทิดทูน อัจฉริยะมณีกุล	012990	บำนาญ อ.คลองลาน	1,500.00
197	นางกันยาวีร์ เรืองระยับชัย	016244	บำนาญ อ.คลองลาน	1,500.00
198	นางธนิกา สูงปานเขา	004215	บำนาญ อ.ทรายทองวัฒนา	1,500.00
199	นายผล จันทร์ตัน	009451	บำนาญ อ.ทรายทองวัฒนา	1,500.00
200	นางกุหลาบ จันทร์ตัน	009805	บำนาญ อ.ทรายทองวัฒนา	1,500.00
201	นางสมปอง ขุนพิลึก	010948	บำนาญ อ.ทรายทองวัฒนา	1,500.00
202	นายยอสมซ์ มีสุข	012260	บำนาญ อ.ทรายทองวัฒนา	1,500.00
203	นายภูวดล ประภาวิชา	014573	บำนาญ อ.ทรายทองวัฒนา	1,500.00
204	นายณัฐศักดิ์ ดิเรกสุข	003979	บำนาญ อ.บึงสามัคคี	1,500.00
205	นายบุญชู จันทร์เงิน	004026	บำนาญ อ.บึงสามัคคี	1,500.00
206	นายชัยรัตน์ น้อยน้ำคำ	004865	บำนาญ อ.บึงสามัคคี	1,500.00
207	นายสมศักดิ์ ยิ่งยงเมธี	005214	บำนาญ อ.บึงสามัคคี	1,500.00
208	นายเสถียร จารุจิตร	009408	บำนาญ อ.บึงสามัคคี	1,500.00
209	นายอารีย์ ขุนพิลึก	010425	บำนาญ อ.บึงสามัคคี	1,500.00
210	นายสงวน โพธิ์ไกร	007972	บำนาญเทศบาลเมืองกำแพงเพชร	1,500.00
211	นางสาวสุภาพ แสงโชติ	008467	บำนาญเทศบาลเมืองกำแพงเพชร	1,500.00
212	นางกัญญา พิทยะพงษ์	015809	บำนาญเทศบาลเมืองกำแพงเพชร	1,500.00
213	นายพิรุณ หิรัญพันธ์	005978	บำนาญศูนย์การศึกษาออกโรงเรียน	1,500.00
214	นายมานิตย์ ศรีตะลา	006509	บำนาญศูนย์การศึกษาออกโรงเรียน	1,500.00
215	นายเสนอ ก้อล่อ	013176	บำนาญ ม.ราชภัฏกำแพงเพชร	1,500.00
216	นางสาวมารศรี นิลรัตน์	004367	บำนาญ ร.ร.กำแพงเพชรพิทยาคม	1,500.00
217	นางสาวสุภาวดี งานวิเศษศรี	004386	บำนาญ ร.ร.กำแพงเพชรพิทยาคม	1,500.00
218	นางสาวภัศรา แสนโสภณ	008239	บำนาญ ร.ร.กำแพงเพชรพิทยาคม	1,500.00
219	นางแนนน้อย ทิพย์ประเสริฐ	008637	บำนาญ ร.ร.กำแพงเพชรพิทยาคม	1,500.00
220	นายสุรชัย คงครอง	010196	บำนาญ ร.ร.กำแพงเพชรพิทยาคม	1,500.00
221	นางบุปผา เทียนมงคล	012364	บำนาญ ร.ร.กำแพงเพชรพิทยาคม	1,500.00
222	นายอัครการย์ แก้วตา	004693	บำนาญ ร.ร.ชาณุวิทยา	1,500.00
223	นายสำเร็จ ประเทศ	008896	บำนาญ ร.ร.ชาณุวิทยา	1,500.00
224	นายเฉลิม เย็นอยู่	010554	บำนาญ ร.ร.ชาณุวิทยา	1,500.00
225	นางจรีณัฏร์ณ สายนุ่นใจ	004163	บำนาญ สพม.กำแพงเพชร	1,500.00
226	นายสมบัติ ต้นเจริญ	004164	บำนาญ สพม.กำแพงเพชร	1,500.00
227	นายช่วงชัย พุ่มไย	004590	บำนาญ สพม.กำแพงเพชร	1,500.00
228	นางนิภา ชังคะนาด	004716	บำนาญ สพม.กำแพงเพชร	1,500.00
229	นางพนอ ยิ่งยืน	004757	บำนาญ สพม.กำแพงเพชร	1,500.00
230	นายหาญ หงษ์ยนต์	004824	บำนาญ สพม.กำแพงเพชร	1,500.00
231	นายปริญญา จันดาแก้ว	004861	บำนาญ สพม.กำแพงเพชร	1,500.00

ที่	ชื่อ - สกุล	เลขที่	สังกัด/หน่วยงาน	จำนวนเงิน
232	นายสมพงษ์ กระจ่างทอง	004930	ชำนาญ สพม.กำแพงเพชร	1,500.00
233	นายวินัย สีกิ	004956	ชำนาญ สพม.กำแพงเพชร	1,500.00
234	นายเฉลิม ทองเพชร	005012	ชำนาญ สพม.กำแพงเพชร	1,500.00
235	นางประภา ชยเศรษฐ์มนตรี	005234	ชำนาญ สพม.กำแพงเพชร	1,500.00
236	นายสมชาย อังสุโชติเมธี	005395	ชำนาญ สพม.กำแพงเพชร	1,500.00
237	นายถนอม แก้วนิคม	005592	ชำนาญ สพม.กำแพงเพชร	1,500.00
238	นางศิริพร เกตุเจริญ	006308	ชำนาญ สพม.กำแพงเพชร	1,500.00
239	นายกุศล อวบอ่อน	006889	ชำนาญ สพม.กำแพงเพชร	1,500.00
240	นายศรชัย กาทา	007097	ชำนาญ สพม.กำแพงเพชร	1,500.00
241	นายวรพงษ์ ใจแสน	007346	ชำนาญ สพม.กำแพงเพชร	1,500.00
242	นายสำเร็จ ชังคะนาค	008151	ชำนาญ สพม.กำแพงเพชร	1,500.00
243	นางจอมขวัญ แก้วนิคม	008824	ชำนาญ สพม.กำแพงเพชร	1,500.00
244	นางสาวยุพิน ประยูรพันธ์	008841	ชำนาญ สพม.กำแพงเพชร	1,500.00
245	นางธนนันท์ ไตรอด	008925	ชำนาญ สพม.กำแพงเพชร	1,500.00
246	นายฉัตรพงษ์ วิไลมงคล	010080	ชำนาญ สพม.กำแพงเพชร	1,500.00
247	นางศรีวารีย์ ตรียศ	011584	ชำนาญ สพม.กำแพงเพชร	1,500.00
248	นางทิพวัลย์ นาคอัน	011607	ชำนาญ สพม.กำแพงเพชร	1,500.00
249	นายสมชาย กัลยาณธรรม	012633	ชำนาญ สพม.กำแพงเพชร	1,500.00
250	นางเมตตา เมฆพินธุ์	013630	ชำนาญ สพม.กำแพงเพชร	1,500.00
251	นายวิชัย เหมือนสุวรรณ	014065	ชำนาญ สพม.กำแพงเพชร	1,500.00
252	นายจำนง อินทพงษ์	015435	ชำนาญ สพม.กำแพงเพชร	1,500.00
253	นายคำนิง คงโนนกกอก	016093	ชำนาญ สพม.กำแพงเพชร	1,500.00
254	นายธีรศักดิ์ คชฤทธิ์	016188	ชำนาญ สพม.กำแพงเพชร	1,500.00
255	นายเสรี สิ้นสิงห์	016211	ชำนาญ สพม.กำแพงเพชร	1,500.00
256	นายสัมฤทธิ์ แดงสิงห์	016677	ชำนาญ สพม.กำแพงเพชร	1,500.00
257	นายสุธี สนิทพจน์	017176	ชำนาญ สพม.กำแพงเพชร	1,500.00
258	นายมนต์ชัย เขาวลิตโรจน์	017513	ชำนาญ สพม.กำแพงเพชร	1,500.00
259	นางสุมาลี วิทยรัตน์	006366	ชำนาญ ม.ราชภัฏกำแพงเพชร	1,500.00
260	นางสาวสุนีย์ พฤทธิพงศ์กุล	005761	หน่วยกลางหักสหกรณ์	1,500.00
261	นางสาวประภาพรพรณ อนันตวงศ์	004464	หน่วยกลางชำนาญส่งหักธนาคาร	1,500.00
262	นายประพันธ์ อินทรสุด	006739	หน่วยกลางชำนาญส่งหักธนาคาร	1,500.00
263	นางจันทิมา สีหะวงษ์	009143	หน่วยกลางชำนาญส่งหักธนาคาร	1,500.00
264	นายระลึก ภู่สวาสดี	012419	หน่วยกลางชำนาญหักส่งธนาคาร	1,500.00
265	นางอรพร เพ็งศิริ	017672	หน่วยกลางชำนาญส่งหักธนาคาร	1,500.00
266	นายบุญมี แสงโชติ	003528	หน่วยกลางชำนาญไม่สังกัดเขตฯหักธนาคาร	1,500.00
267	นางสุรคณา ศรีเดช	005981	หน่วยกลางชำนาญไม่สังกัดเขตฯหักธนาคาร	1,500.00

ที่	ชื่อ - สกุล	เลขที่	สังกัด/หน่วยงาน	จำนวนเงิน
268	นายกฤษฎา ชุกกลิ่น	007108	หน่วยกลางบำนาญไม่สังกัดเขตฯหัตถนาคร	1,500.00
269	นายสมคิด แสงกล้า	007756	หน่วยกลางบำนาญไม่สังกัดเขตฯหัตถนาคร	1,500.00
270	นายมนตรี จันทร์วังทอง	009122	หน่วยกลางบำนาญไม่สังกัดเขตฯหัตถนาคร	1,500.00
271	นายเอกภพ บุญยะกา	009843	หน่วยกลางบำนาญไม่สังกัดเขตฯหัตถนาคร	1,500.00
272	นายอำไภย์ พางเพราะ	010071	หน่วยกลางบำนาญไม่สังกัดเขตฯหัตถนาคร	1,500.00
273	นายประยุทธ คำยา	010462	หน่วยกลางบำนาญไม่สังกัดเขตฯหัตถนาคร	1,500.00
274	นางสมจิตต์ สีแขก	010286	หน่วยกลางบำนาญไม่สังกัดเขตฯหัตถนาคร	1,500.00
275	นายชุมพร ช่วงกรุด	011970	หน่วยกลางบำนาญไม่สังกัดเขตฯหัตถนาคร	1,500.00
276	นางสาวกรรณิกา พูลเกษม	012366	หน่วยกลางบำนาญไม่สังกัดเขตฯหัตถนาคร	1,500.00
277	นายนิพนธ์ มุ่งต่อกิจ	016064	หน่วยกลางบำนาญไม่สังกัดเขตฯหัตถนาคร	1,500.00
278	นางสรชนีย์ กลิ่นเอี่ยม	005160	สำนักงานวัฒนธรรมจังหวัดกำแพงเพชร	1,500.00
279	นายทวี นิลขำ	006307	บำนาญศูนย์การศึกษาออกโรงเรียน	2,000.00
280	นางกฤษณา วิไลลอย	011536	บำนาญศูนย์การศึกษาออกโรงเรียน	2,000.00
281	นายณิรุจน์ การเที่ยง	007279	บำนาญ ม.ราชภัฏกำแพงเพชร	2,000.00
282	นายเขวงศักดิ์ เขียวเงิน	010859	บำนาญ ม.ราชภัฏกำแพงเพชร	2,000.00
283	นายนิยม ชื่นนรินทร์	011243	บำนาญ ม.ราชภัฏกำแพงเพชร	2,000.00
284	นางนิตยา กิตติสุวรรณกุล	001875	บำนาญ อ.เมือง	2,000.00
285	นางเทียมจันทร์ พระอำพร	001923	บำนาญ อ.เมือง	2,000.00
286	นางเตือนใจ อินทศรี	001960	บำนาญ อ.เมือง	2,000.00
287	นางพรทิพย์ อนุเพชร	001961	บำนาญ อ.เมือง	2,000.00
288	นายดิเรก เกียรติเบญจกุล	001969	บำนาญ อ.เมือง	2,000.00
289	นางรวงทอง อินทสูต	002008	บำนาญ อ.เมือง	2,000.00
290	นางเกษมเวียง อริยะสุนทร	002064	บำนาญ อ.เมือง	2,000.00
291	นางเรณู ทศวารจันทรา	002096	บำนาญ อ.เมือง	2,000.00
292	นางระวีวรรณ อยู่กรุง	002131	บำนาญ อ.เมือง	2,000.00
293	นางอาภา อ่วมสถิตย์	002192	บำนาญ อ.เมือง	2,000.00
294	นายรื่นยศ เพชรรัตน์	002222	บำนาญ อ.เมือง	2,000.00
295	นายวิเชียร จินจรรยา	002359	บำนาญ อ.เมือง	2,000.00
296	นางราณี เพชรรัตน์	002422	บำนาญ อ.เมือง	2,000.00
297	นางลัดดาวัลย์ ช่างเจรจา	002453	บำนาญ อ.เมือง	2,000.00
298	นางจุไรรัตน์ บุญประสม	002474	บำนาญ อ.เมือง	2,000.00
299	นางลักษณา จงมีความสุข	002799	บำนาญ อ.เมือง	2,000.00
300	นายจเร จารุวัฒน์	002866	บำนาญ อ.เมือง	2,000.00
301	นางทองเรียม ศิริพงษ์	002868	บำนาญ อ.เมือง	2,000.00
302	ว่าที่ร้อยตรีพิทักษ์ บุญยะโอภาส	002910	บำนาญ อ.เมือง	2,000.00
303	นายบุญศรี ไชยปาละ	002942	บำนาญ อ.เมือง	2,000.00

ที่	ชื่อ - สกุล	เลขที่	สังกัด/หน่วยงาน	จำนวนเงิน
304	นายป้อมชัย คารวะวงศ์	002943	บำนาญ อ.เมือง	2,000.00
305	นางปรียา มุ่งต่อกิจ	003060	บำนาญ อ.เมือง	2,000.00
306	นางมลิวลัย แดงใจ	003143	บำนาญ อ.เมือง	2,000.00
307	นายสันต์ กระฐินทอง	003344	บำนาญ อ.เมือง	2,000.00
308	นางสาวเจียร ใต้ลาภ	003594	บำนาญ อ.เมือง	2,000.00
309	นายรุ่งเรือง สอนชู	003636	บำนาญ อ.เมือง	2,000.00
310	นางสมใจ ถนอมศักดิ์	003675	บำนาญ อ.เมือง	2,000.00
311	นางนวลใย เนียงคันทา	003849	บำนาญ อ.เมือง	2,000.00
312	นางรำภรณ์ ทองมี	004091	บำนาญ อ.เมือง	2,000.00
313	นางพูลทรัพย์ วิเศษวงศ์	004410	บำนาญ อ.เมือง	2,000.00
314	นายบุญรอด สุริฉาย	004481	บำนาญ อ.เมือง	2,000.00
315	นายวิรัช กาญจนวิจิตร	004815	บำนาญ อ.เมือง	2,000.00
316	นายสมเกียรติ แว่นแก้ว	005747	บำนาญ อ.เมือง	2,000.00
317	นายสุชิน เฉลิมลักษณ์	006076	บำนาญ อ.เมือง	2,000.00
318	นายประสิทธิ์ ญาณรังษี	006611	บำนาญ อ.เมือง	2,000.00
319	นายไชยทัศน์ ศิริรัตนนนท์	007064	บำนาญ อ.เมือง	2,000.00
320	นายวสันต์ ใจแสน	007260	บำนาญ อ.เมือง	2,000.00
321	นายประวิทย์ แดงศิริ	007283	บำนาญ อ.เมือง	2,000.00
322	นางจินดา อภิญญาอินทรีย์	007306	บำนาญ อ.เมือง	2,000.00
323	นางลัดดา ห่านคำ	007354	บำนาญ อ.เมือง	2,000.00
324	นางอนงค์ ทองคุ้ม	007645	บำนาญ อ.เมือง	2,000.00
325	นางสุทธิรักษ์ มุสิกะปาน	008087	บำนาญ อ.เมือง	2,000.00
326	นางศิริลักษณ์ แถลงการณ์	008321	บำนาญ อ.เมือง	2,000.00
327	นางวันทนา เมฆสุวรรณ	008466	บำนาญ อ.เมือง	2,000.00
328	นายธงชัย เงินทอง	008474	บำนาญ อ.เมือง	2,000.00
329	นางเรณู จันทรปิฎก	008550	บำนาญ อ.เมือง	2,000.00
330	นางชรัตน์ นนทน์นัทภูมิ	008552	บำนาญ อ.เมือง	2,000.00
331	นางสุชาดา สะอาด	008917	บำนาญ อ.เมือง	2,000.00
332	นางพรพีไล ศรีสุวรรณ	008990	บำนาญ อ.เมือง	2,000.00
333	นายวันชัย บุญหนุน	009538	บำนาญ อ.เมือง	2,000.00
334	นายวิเชียร จันทโรภาส	009757	บำนาญ อ.เมือง	2,000.00
335	นางสุมาลี พวงทอง	009978	บำนาญ อ.เมือง	2,000.00
336	นางละเอียด ดั่งน้อย	009992	บำนาญ อ.เมือง	2,000.00
337	นายสนาม เจริญวงษ์	010185	บำนาญ อ.เมือง	2,000.00
338	นางสุภาวดี ใจเย็น	010256	บำนาญ อ.เมือง	2,000.00
339	นางวัลลภา ถาวรกุล	010380	บำนาญ อ.เมือง	2,000.00

ที่	ชื่อ - สกุล	เลขที่	สังกัด/หน่วยงาน	จำนวนเงิน
340	นางมณีรัตน์ หน่อแก้ว	010478	บ้านาญ อ.เมือง	2,000.00
341	นางสมลักษณ์ บำรุงเอื้อ	010654	บ้านาญ อ.เมือง	2,000.00
342	นางพัชรินทร์ สีหาโคตร	010745	บ้านาญ อ.เมือง	2,000.00
343	นายสฤกษ์ดีพร รามสูต	010754	บ้านาญ อ.เมือง	2,000.00
344	นางรัชณี ปราณี	010977	บ้านาญ อ.เมือง	2,000.00
345	นายชลอ กลางวงศ์	011082	บ้านาญ อ.เมือง	2,000.00
346	นายปชา ศุภนคร	012027	บ้านาญ อ.เมือง	2,000.00
347	นางพรทิพย์ ภณสวัสดิ์	012168	บ้านาญ อ.เมือง	2,000.00
348	นายสุนัย ยางสวย	012619	บ้านาญ อ.เมือง	2,000.00
349	นายถวัลย์ ประดิษฐ์	012621	บ้านาญ อ.เมือง	2,000.00
350	นางพรจุฑา ภูทอง	012681	บ้านาญ อ.เมือง	2,000.00
351	นางจัจนา สุปรียธิติกุล	012918	บ้านาญ อ.เมือง	2,000.00
352	นายศุภฤกษ์ คงบุญศรีสุข	013008	บ้านาญ อ.เมือง	2,000.00
353	นางวชิราลักษณ์ วัชรภัทร	013510	บ้านาญ อ.เมือง	2,000.00
354	นางกานดา กำลั้งยิ่ง	013693	บ้านาญ อ.เมือง	2,000.00
355	นางสาวอารีย์ โพธิ์บางหวาย	013736	บ้านาญ อ.เมือง	2,000.00
356	นางนพวรรณ ข้าเดช	013752	บ้านาญ อ.เมือง	2,000.00
357	นางมาลีรัตน์ นาคศรีสุข	014129	บ้านาญ อ.เมือง	2,000.00
358	นางสายสมร คูหาวิจิตร	014483	บ้านาญ อ.เมือง	2,000.00
359	นายสมหมาย อ่อนคำ	014714	บ้านาญ อ.เมือง	2,000.00
360	นางสุรีย์ม ธเนศรภา	015548	บ้านาญ อ.เมือง	2,000.00
361	นางสาวสุมาลี แซ่เง้า	015881	บ้านาญ อ.เมือง	2,000.00
362	นางวรางคณา วัชรวิราช	016110	บ้านาญ อ.เมือง	2,000.00
363	นางพัชนี บัญหนัก	016160	บ้านาญ อ.เมือง	2,000.00
364	นางเกศกาญจน์ พยัคฆ์วิเชียร	001810	บ้านาญ อ.พรานกระต่าย	2,000.00
365	นายชาญชัย บดีรัฐ	002028	บ้านาญ อ.พรานกระต่าย	2,000.00
366	นายสามารถ อินพหล	002043	บ้านาญ อ.พรานกระต่าย	2,000.00
367	นายพรชัย นทีประสิทธิ์พร	002060	บ้านาญ อ.พรานกระต่าย	2,000.00
368	นายวิรัตน์ ภูมิภูติกุล	002117	บ้านาญ อ.พรานกระต่าย	2,000.00
369	นายดำรัส จรรุฒิพันธ์	002217	บ้านาญ อ.พรานกระต่าย	2,000.00
370	นายแสงเทียน วงศ์กัทลีคาม	002628	บ้านาญ อ.พรานกระต่าย	2,000.00
371	นายชูเดช ฉิมสุข	003927	บ้านาญ อ.พรานกระต่าย	2,000.00
372	นายแหว อินทพงษ์	005729	บ้านาญ อ.พรานกระต่าย	2,000.00
373	นายธนา หมวกทอง	009902	บ้านาญ อ.พรานกระต่าย	2,000.00
374	นายธวัช สุภาพ	011229	บ้านาญ อ.พรานกระต่าย	2,000.00
375	นายมีนา สีตลพฤกษ์	012290	บ้านาญ อ.พรานกระต่าย	2,000.00

ที่	ชื่อ - สกุล	เลขที่	สังกัด/หน่วยงาน	จำนวนเงิน
376	นายสุเทพ จันทร์ลอย	002020	บำนาญ อ.ไทรงาม	2,000.00
377	นายวิฑพงษ์ พลัฒผล	002634	บำนาญ อ.ไทรงาม	2,000.00
378	นายสละ บรรลือศักดิ์	007671	บำนาญ อ.ไทรงาม	2,000.00
379	นายประพาฬ โพธิ์พุทธ	001888	บำนาญ อ.ลานกระบือ	2,000.00
380	นางกาญจนา ทศแก้ว	004255	บำนาญ อ.ลานกระบือ	2,000.00
381	นางเสาวณิต แก้วสีนาค	006059	บำนาญ อ.ลานกระบือ	2,000.00
382	นายไพบูลย์ กระจ่างทอง	007644	บำนาญ อ.ลานกระบือ	2,000.00
383	นายสะอาด รจนา	002321	บำนาญ อ.โกสัมพินคร	2,000.00
384	นางสุจิตรา สมมะโน	011245	บำนาญ อ.โกสัมพินคร	2,000.00
385	นายสุรชัย พลทรัพย์	013892	บำนาญ อ.โกสัมพินคร	2,000.00
386	นายสม ชุมพลพันธ์	001830	บำนาญ อ.ชาณุวรลักษบุรี	2,000.00
387	นางวิลาวัลย์ ยอดทองดี	002016	บำนาญ อ.ชาณุวรลักษบุรี	2,000.00
388	นายสัญญา ถิ่นนุช	002181	บำนาญ อ.ชาณุวรลักษบุรี	2,000.00
389	นางมะลิวัลย์ แจ่มวัฒนะชัย	002204	บำนาญ อ.ชาณุวรลักษบุรี	2,000.00
390	นายธีระวัฒน์ วิธยา	002230	บำนาญ อ.ชาณุวรลักษบุรี	2,000.00
391	นางจันทร์ศรี มูลเมือง	002277	บำนาญ อ.ชาณุวรลักษบุรี	2,000.00
392	นายสุชิน ช่อรัก	002580	บำนาญ อ.ชาณุวรลักษบุรี	2,000.00
393	นางอำพร กำเนิดเกิด	003518	บำนาญ อ.ชาณุวรลักษบุรี	2,000.00
394	นายจรินทร์ มณีโชติ	003720	บำนาญ อ.ชาณุวรลักษบุรี	2,000.00
395	นายสุวิทย์ รุ่งฤทธิ์ประภากร	004233	บำนาญ อ.ชาณุวรลักษบุรี	2,000.00
396	นายประชุม ชีวะไทย	004483	บำนาญ อ.ชาณุวรลักษบุรี	2,000.00
397	นางภัทรา วงใจมา	004698	บำนาญ อ.ชาณุวรลักษบุรี	2,000.00
398	นายสุวัฒน์ สังขวิจิตร	005016	บำนาญ อ.ชาณุวรลักษบุรี	2,000.00
399	นายปราโมทย์ พันธุ์ทอง	008387	บำนาญ อ.ชาณุวรลักษบุรี	2,000.00
400	นางสมพร ไชยสาร	009309	บำนาญ อ.ชาณุวรลักษบุรี	2,000.00
401	นายวีระ ชมภูมี	014319	บำนาญ อ.ชาณุวรลักษบุรี	2,000.00
402	นางสุมาลี เบนตัน	014675	บำนาญ อ.ชาณุวรลักษบุรี	2,000.00
403	นางลัดดาวัลย์ พิมพ์นพพันธุ์โชติ	014874	บำนาญ อ.ชาณุวรลักษบุรี	2,000.00
404	นายปยุต บุขสารียิ่ง	001987	บำนาญ อ.คลองขลุง	2,000.00
405	นายสมพงษ์ สัมพันธ์นุกูล	002212	บำนาญ อ.คลองขลุง	2,000.00
406	นางอัญชลี สีบวงศ์รอด	002266	บำนาญ อ.คลองขลุง	2,000.00
407	นายพีรพล พรหมพิทยาจารย์	002381	บำนาญ อ.คลองขลุง	2,000.00
408	นางวัลลา ยอดฉัตร	003506	บำนาญ อ.คลองขลุง	2,000.00
409	นางเรณู บรรลือศักดิ์	003775	บำนาญ อ.คลองขลุง	2,000.00
410	นายกิตติ บุญทะจิตต์	004293	บำนาญ อ.คลองขลุง	2,000.00
411	นางนงเยาว์ ปริมาณ	004626	บำนาญ อ.คลองขลุง	2,000.00

ที่	ชื่อ - สกุล	เลขที่	สังกัด/หน่วยงาน	จำนวนเงิน
412	นางศรีเมฆ ทอหาญ	009448	บ้านาญ อ.คลองขลุง	2,000.00
413	นางวันทนา โตสกุลนิย	006974	บ้านาญ อ.คลองขลุง	2,000.00
414	นายกรกฤษณ์ มั่นเขตวิทย์	012835	บ้านาญ อ.คลองขลุง	2,000.00
415	นายสุรเดช แสงแก้ว	013719	บ้านาญ อ.คลองขลุง	2,000.00
416	นายสมศักดิ์ สระทองอ้วน	009037	บ้านาญ อ.คลองลาน	2,000.00
417	นางสมพิศ อ่วมสถิตย์	009088	บ้านาญ อ.คลองลาน	2,000.00
418	นางจรรยา ทาดทราย	010883	บ้านาญ อ.คลองลาน	2,000.00
419	นายสุดใจ ประมูลชัย	002489	บ้านาญ อ.ปางศิลาทอง	2,000.00
420	นายทองสุข บุญฉาง	003343	บ้านาญ อ.ทรายทองวัฒนา	2,000.00
421	นายทองสู่ ศรีจงแสง	004977	บ้านาญ อ.ทรายทองวัฒนา	2,000.00
422	นายนันท์วัฒน์ ผ่องจิต	013074	บ้านาญ อ.ทรายทองวัฒนา	2,000.00
423	นายทรงศักดิ์ พิภพุม	003744	บ้านาญ อ.บึงสามัคคี	2,000.00
424	นายประทีน มากเปี่ยม	005078	บ้านาญ อ.บึงสามัคคี	2,000.00
425	นางวันเพ็ญ ศรีสุนทรโท	006850	บ้านาญ ร.ร.กำแพงเพชรพิทยาคม	2,000.00
426	นางจุไรลักษณ์ อัดภานันท์	009396	บ้านาญ ร.ร.กำแพงเพชรพิทยาคม	2,000.00
427	นางทองเปลว วิเศษชัยนุสรณ์	009607	บ้านาญ ร.ร.กำแพงเพชรพิทยาคม	2,000.00
428	นางสาวสุวรรณา อุชชิน	011900	บ้านาญ ร.ร.กำแพงเพชรพิทยาคม	2,000.00
429	นางจิรพร เทียนทองดี	008978	บ้านาญ ร.ร.ขานุกวิทยา	2,000.00
430	นายจรัญ นาคเอี่ยม	009427	บ้านาญ ร.ร.ขานุกวิทยา	2,000.00
431	นางอัมพร จันทร์เขียว	004859	บ้านาญ สพม.กำแพงเพชร	2,000.00
432	นายแก้ว เจริญสุข	005226	บ้านาญ สพม.กำแพงเพชร	2,000.00
433	นางพรรณณี เขียวหวาน	007282	บ้านาญ สพม.กำแพงเพชร	2,000.00
434	นายพนม เพ็งศิริ	007640	บ้านาญ สพม.กำแพงเพชร	2,000.00
435	นายสิทธิพร นุชมัน	009549	บ้านาญ สพม.กำแพงเพชร	2,000.00
436	นายเสริม พลอาจ	011349	บ้านาญ สพม.กำแพงเพชร	2,000.00
437	นายสุรินทร์ ชาญชัย	013514	บ้านาญ สพม.กำแพงเพชร	2,000.00
438	นางนวรรตน์ ชินาวลี	013731	บ้านาญ สพม.กำแพงเพชร	2,000.00
439	นางนันทนา มั่นเกษวิทย์	016788	บ้านาญ สพม.กำแพงเพชร	2,000.00
440	นายรีน เกตุแก้ว	006560	บ้านาญศูนย์การศึกษาออกโรงเรียน	2,000.00
441	นางสุพัตรา สมนักพงษ์	002378	หน่วยกลางบ้านาญหักธนาคาร	2,000.00
442	นายสุภาพ สายทองอินทร์	003020	หน่วยกลางหักธนาคาร	2,000.00
443	นายชนะ เทียมแก้ว	010360	หน่วยกลางหักธนาคาร	2,000.00
444	นางรุ่งพร งามผ่องใส	013618	หน่วยกลางหักธนาคาร	2,000.00
445	นายพูนศักดิ์ ฤทธิคง	013632	หน่วยกลางหักสหกรณ์	2,000.00
446	นางลูกชิ้น นามคง	014787	หน่วยกลางหักสหกรณ์	2,000.00
447	นายจุฬารัตน์ บุญยะโอภาส	007860	หน่วยกลางหักสหกรณ์	2,000.00

ที่	ชื่อ - สกุล	เลขที่	สังกัด/หน่วยงาน	จำนวนเงิน
448	นายสุวิทย์ แสงกล้า	007457	หน่วยกลางบ้านาญไม่สังกัดเขตฯหัทธนาคาร	2,000.00
449	นางพรรณนิภา มุสิกุล	008920	หน่วยกลางบ้านาญไม่สังกัดเขตฯหัทธนาคาร	2,000.00
450	นางสุธาทิพย์ สว่างผล	012531	หน่วยกลางบ้านาญไม่สังกัดเขตฯหัทธนาคาร	2,000.00
451	นางมาลินี แก้วสมบูรณ์	001155	บ้านาญ อ.เมือง	2,500.00
452	นางสาวแสงทอง ยศปัญญา	001158	บ้านาญ อ.เมือง	2,500.00
453	นางนารี พิทักษ์เดชะ	001205	บ้านาญ อ.เมือง	2,500.00
454	นางจรรยา อนุเพชร	001213	บ้านาญ อ.เมือง	2,500.00
455	นางอรุณี นาหิรัญ	001245	บ้านาญ อ.เมือง	2,500.00
456	นายวีระพันธ์ พันพิพัฒน์	001256	บ้านาญ อ.เมือง	2,500.00
457	นายกฤษกร ชาญเขียว	001264	บ้านาญ อ.เมือง	2,500.00
458	นายอานวย แก้วหินลาย	001299	บ้านาญ อ.เมือง	2,500.00
459	นางสารี ดิกะโกศล	001307	บ้านาญ อ.เมือง	2,500.00
460	นางปัญญา ขุนพิทักษ์	001332	บ้านาญ อ.เมือง	2,500.00
461	นางสาวเทพี เดชานนท์	001362	บ้านาญ อ.เมือง	2,500.00
462	นายอานวย ผลบุญ	001435	บ้านาญ อ.เมือง	2,500.00
463	นางอัมพร ก๊กศรี	001525	บ้านาญ อ.เมือง	2,500.00
464	นายระเดช เย็นชุ่ม	001802	บ้านาญ อ.เมือง	2,500.00
465	นางหนูมา พันพิพัฒน์	002161	บ้านาญ อ.เมือง	2,500.00
466	นางธาริณี สังคะพัฒน์	002437	บ้านาญ อ.เมือง	2,500.00
467	นางภัณฑิรา ยอดหอม	002446	บ้านาญ อ.เมือง	2,500.00
468	นางดุชนีย์ อินทรภษิต	004570	บ้านาญ อ.เมือง	2,500.00
469	นายสุเทพ พันธุ์ยม	006173	บ้านาญ อ.เมือง	2,500.00
470	นายศุภวัฒน์ ดินดีกุล	006460	บ้านาญ อ.เมือง	2,500.00
471	นางเพลินพิศ จันทะเดช	007411	บ้านาญ อ.เมือง	2,500.00
472	นางวิลาวัลย์ สัทธานนท์	008750	บ้านาญ อ.เมือง	2,500.00
473	นายวิชัย คำบรรลือ	009001	บ้านาญ อ.เมือง	2,500.00
474	นายดรณ ชูชื่น	009223	บ้านาญ อ.เมือง	2,500.00
475	นางประพิมพรรณ อ่วมปัญญา	010940	บ้านาญ อ.เมือง	2,500.00
476	นายสันติ อภัยราช	011739	บ้านาญ อ.เมือง	2,500.00
477	นางสาวสุปราณี ศรีงาม	011963	บ้านาญ อ.เมือง	2,500.00
478	นายสันต์ พัทวิ	015127	บ้านาญ อ.เมือง	2,500.00
479	นายธงชัย มาน้อย	001170	บ้านาญ อ.พรานกระต่าย	2,500.00
480	นางสาววิทยา ขอนทอง	001212	บ้านาญ อ.พรานกระต่าย	2,500.00
481	นายชัยวัฒน์ ไพโรจน์	001475	บ้านาญ อ.พรานกระต่าย	2,500.00
482	นายสมนึก สุขสัมพันธ์	002138	บ้านาญ อ.พรานกระต่าย	2,500.00
483	นางสุจินต์ เนื้อไม้	010988	บ้านาญ อ.พรานกระต่าย	2,500.00

ที่	ชื่อ - สกุล	เลขที่	สังกัด/หน่วยงาน	จำนวนเงิน
484	นางบังอร บุญมากประเสริฐ	004340	บ้านาญ อ.ไทรงาม	2,500.00
485	นางสุกัี เทพารักษ์	005048	บ้านาญ อ.ไทรงาม	2,500.00
486	นางวีระ งามศักดิ์ดา	001372	บ้านาญ อ.ขามเฒ่า	2,500.00
487	นางละเอียด ขุนสายชมจันทร์	001829	บ้านาญ อ.ขามเฒ่า	2,500.00
488	นางสมฤดี หมาย	004699	บ้านาญ อ.ขามเฒ่า	2,500.00
489	นายอนันต์ศักดิ์ สายทอง	001150	บ้านาญ อ.คลองขลุง	2,500.00
490	นายฉลอง บุญภู	001217	บ้านาญ อ.คลองขลุง	2,500.00
491	นายสุนทร อ่อนน่วม	001226	บ้านาญ อ.คลองขลุง	2,500.00
492	นางสาววาสนา นุพิมพ์	001311	บ้านาญ อ.คลองขลุง	2,500.00
493	นายบุญรอด บัวเจริญ	002112	บ้านาญ อ.คลองขลุง	2,500.00
494	นายยืนยง อยู่ยอด	010952	บ้านาญ อ.คลองขลุง	2,500.00
495	นางสาวนิตยา ใจคิด	012889	บ้านาญ อ.คลองขลุง	2,500.00
496	นางประไพ ทาโคตร	001928	บ้านาญ อ.คลองลาน	2,500.00
497	นางบุญช่วย ทองสมนึก	005195	บ้านาญ อ.คลองลาน	2,500.00
498	นายบุญส่ง กรัตถิบาล	010231	บ้านาญ อ.คลองลาน	2,500.00
499	นายชูพันธ์ พุ่มพิศ	003433	บ้านาญ อ.บึงสามัคคี	2,500.00
500	นายสำรวย เปี้ยบุญมี	001588	หน่วยกลางหักสหกรณ์	2,500.00
501	นายแพทย์ อินคำพร	002758	หน่วยกลางหักสหกรณ์	2,500.00
502	นางพิมพ์พรณ เกิดพันธุ์	003576	หน่วยกลางหักสหกรณ์	2,500.00
503	นายอุดร แสงกล้า	008162	หน่วยกลางหักธนาคาร	2,500.00
504	นายจวน ชูสิน	008571	หน่วยกลางหักสหกรณ์	2,500.00
505	นางเสนีน โปธิศรี	011700	หน่วยกลางหักสหกรณ์	2,500.00
506	นางมะลิวัลย์ ตันตีสันติสม	004060	หน่วยกลางบ้านาญส่งหักธนาคาร	2,500.00
507	นายสมชาย ตันตีสันติสม	009003	หน่วยกลางบ้านาญไม่สังกัดเขตฯหักธนาคาร	2,500.00
508	นายเฉลิมพล อินทรเกษม	010794	หน่วยกลางบ้านาญไม่สังกัดเขตฯหักธนาคาร	2,500.00
509	นางจรงค์ พันธุ์ดี	000644	บ้านาญ อ.เมือง	3,000.00
510	นางสมนึก อภัยราช	000912	บ้านาญ อ.เมือง	3,000.00
511	นายสุรินทร์ ตาคำชัย	001081	บ้านาญ อ.เมือง	3,000.00
512	นางกัลยา เมฆสุวรรณ	001296	บ้านาญ อ.เมือง	3,000.00
513	นางสมจิตร กิจพฤกษ์	002233	บ้านาญ อ.เมือง	3,000.00
514	นายกฤษชัย คฤหานนท์	002696	บ้านาญ อ.เมือง	3,000.00
515	นายรหัส ภูมิเวทวิทูร	003133	บ้านาญ อ.เมือง	3,000.00
516	นายสุขจร คุ้มเมฆ	003182	บ้านาญ อ.เมือง	3,000.00
517	นางไพเราะ ประดิษฐ์กุล	003469	บ้านาญ อ.เมือง	3,000.00
518	นายปรากฏ วิเศษวงษ์	005117	บ้านาญ อ.เมือง	3,000.00
519	นายไพศาล เกษศิลป์	006732	บ้านาญ อ.เมือง	3,000.00

ที่	ชื่อ - สกุล	เลขที่	สังกัด/หน่วยงาน	จำนวนเงิน
520	นายสนิท วาวตะคุ	009744	บำนาญ อ.เมือง	3,000.00
521	นางหทัยรัตน์ ไชยนันท์	009880	บำนาญ อ.เมือง	3,000.00
522	นายประเมิน แสงแก้ว	010964	บำนาญ อ.เมือง	3,000.00
523	นายตุ้ม พลอาจ	000705	บำนาญ อ.พรานกระต่าย	3,000.00
524	นายไพรัช วัชรนันท์วิศาล	001791	บำนาญ อ.พรานกระต่าย	3,000.00
525	นายวีรัตน์ ตันเจริญ	010989	บำนาญ อ.พรานกระต่าย	3,000.00
526	นางวัฒนา บุญธรรม	011148	บำนาญ อ.พรานกระต่าย	3,000.00
527	นายรังสรรค์ บดีรัฐ	001094	บำนาญ อ.ลานกระบือ	3,000.00
528	นายพยุ่ง แก่นคำ	007542	บำนาญ อ.ลานกระบือ	3,000.00
529	นายเฉลย พุทธชาติ	000427	บำนาญ อ.ชาณุวรลักษบุรี	3,000.00
530	นางมาลี พุทธชาติ	000563	บำนาญ อ.ชาณุวรลักษบุรี	3,000.00
531	นางทองสุข เผือกพันธ์	001594	บำนาญ อ.ชาณุวรลักษบุรี	3,000.00
532	นายทด อินอ่อน	001676	บำนาญ อ.ชาณุวรลักษบุรี	3,000.00
533	นายสุรชัย ทองพันธ์	001677	บำนาญ อ.ชาณุวรลักษบุรี	3,000.00
534	นายณรงค์ เหลี่ยมเคลือบ	001986	บำนาญ อ.ชาณุวรลักษบุรี	3,000.00
535	นายประโยชน์ บุญปาน	002726	บำนาญ อ.ชาณุวรลักษบุรี	3,000.00
536	นายแปลก พิลารณชัย	003434	บำนาญ อ.ชาณุวรลักษบุรี	3,000.00
537	นายสุทธิ เขาว์ปรีชา	009421	บำนาญ อ.ชาณุวรลักษบุรี	3,000.00
538	นายเสาร์ บุญโกมล	009781	บำนาญ อ.ชาณุวรลักษบุรี	3,000.00
539	นายสมบุญ ส่างาม	002289	บำนาญ อ.บึงสามัคคี	3,000.00
540	นางบุญเอื้อ คามเกตุ	002351	บำนาญ อ.คลองขลุง	3,000.00
541	นายเกษม เกียรติคุณ	002841	บำนาญ อ.คลองขลุง	3,000.00
542	นายสมบุญ อุต์โม	007768	บำนาญ อ.คลองขลุง	3,000.00
543	นางประเทือง เลขะธนะ	009149	บำนาญ อ.คลองขลุง	3,000.00
544	นายจันทน์ ปัสสาพันธ์	006306	หน่วยกลางหักสหกรณ์	3,000.00
545	นายศิลปชัย ดวงแก้ว	014206	บำนาญศูนย์การศึกษานอกโรงเรียน	3,000.00
546	ผศ.อภิศักดิ์ ชำสุข	003627	บำนาญ ม.ราชภัฏกำแพงเพชร	3,000.00
547	นางลดาวลัย สุรเดช	000545	บำนาญ อ.เมือง	3,000.00
548	นางเพ็ญศรี ใจตา	000570	บำนาญ อ.เมือง	3,000.00
549	นางทัศนีย์ นามกณี	000609	บำนาญ อ.เมือง	3,000.00
550	นายรังสรรค์ เกตุแก้ว	001682	บำนาญ อ.เมือง	3,000.00
551	นายสุวรรณ พุกสุข	002004	บำนาญ อ.เมือง	3,000.00
552	นายเพท อ่อนเกตุ	002355	บำนาญ อ.เมือง	3,000.00
553	นายบุญส่ง พรรณสุรัตน์	002649	บำนาญ อ.เมือง	3,000.00
554	นางบุญพัน วิภา	003160	บำนาญ อ.เมือง	3,000.00
555	นางสาวนงลักษณ์ สุรเดชา	003885	บำนาญ อ.เมือง	3,000.00

ที่	ชื่อ - สกุล	เลขที่	สังกัด/หน่วยงาน	จำนวนเงิน
556	นายเอกลักษณ์ คงรัตน์	004706	บำนาญ อ.เมือง	3,000.00
557	นางสาวสมหวัง มหิมา	005061	บำนาญ อ.เมือง	3,000.00
558	นายลิขิต ธรรมบุตร	006257	บำนาญ อ.เมือง	3,000.00
559	นางสายสุนีย์ มธูรพจน์	009832	บำนาญ อ.เมือง	3,000.00
560	นายชูชีพ ชาญเขียว	010644	บำนาญ อ.เมือง	3,000.00
561	นายอำนาจ ศรีชมภู	001523	บำนาญ อ.ไทรงาม	3,000.00
562	นางสวรรคค์ แม่ทอง	001833	บำนาญ อ.พรานกระต่าย	3,000.00
563	นางประจวบ มะยมหิน	001996	บำนาญ อ.พรานกระต่าย	3,000.00
564	นางประภา สังข์สุวรรณ	002025	บำนาญ อ.พรานกระต่าย	3,000.00
565	นายพยุร วิเชียรสาร	007315	บำนาญ อ.พรานกระต่าย	3,000.00
566	นางสาวชูชีพ บุญเนียม	001832	บำนาญ อ.ขามเฒ่า	3,000.00
567	นายชัยวัฒน์ จันทร์ไข่	003696	บำนาญ อ.ขามเฒ่า	3,000.00
568	นางสาวประทุม จิตตะนะ	008752	บำนาญ อ.ขามเฒ่า	3,000.00
569	นายสุบิล จตุรทิศ	009403	บำนาญ อ.ขามเฒ่า	3,000.00
570	นายสมรัฐ โมรวาจิระ	012040	บำนาญ อ.ขามเฒ่า	3,000.00
571	นายบรรเจ็ด มะลิซ้อน	000752	บำนาญ อ.คลองขลุง	3,000.00
572	นายวิรัตน์ บำรุงศรี	000841	บำนาญ อ.คลองขลุง	3,000.00
573	นายประสิทธิ์ พูลพันธ์ชู	002420	บำนาญ อ.คลองขลุง	3,000.00
574	นายจรัญ ปัญญาญาณ	002959	บำนาญ อ.คลองขลุง	3,000.00
575	นายกล้า อภัยภักดิ์	009238	บำนาญ อ.คลองขลุง	3,000.00
576	นางสุบิน หงสะวดี	011141	บำนาญ อ.คลองขลุง	3,000.00
577	นายกลม สุดใจ	002985	หน่วยกลางหักสหกรณ์	3,000.00
578	นายแสวง จูด้วง	005232	หน่วยกลางหักสหกรณ์	3,000.00
579	นายประเทือง โพธิ์ศรี	010553	หน่วยกลางหักสหกรณ์	3,000.00
580	นางพรรณณี บรรจง	011902	หน่วยกลางหักสหกรณ์	3,000.00
581	นายมานิตย์ ดิณะคัต	012677	หน่วยกลางหักธนาคาร	3,000.00
582	นางสาวจุรีย์ จารุวัฒน์	000511	บำนาญ อ.เมือง	3,000.00
583	นางฉวีวรรณ อิศระธำนันท์	000620	บำนาญ อ.เมือง	3,000.00
584	นายมงคล วงศ์ก	000733	บำนาญ อ.เมือง	3,000.00
585	นายสุจินต์ อินทพงษ์	001279	บำนาญ อ.เมือง	3,000.00
586	นายนารท เสนชนะ	001747	บำนาญ อ.เมือง	3,000.00
587	นางชุลีพร วิสุทธิ์ศักดิ์ดา	002058	บำนาญ อ.เมือง	3,000.00
588	นายนิยม ทังพงษ์	002790	บำนาญ อ.เมือง	3,000.00
589	นางวิไล ทรัพย์ประภา	003328	บำนาญ อ.เมือง	3,000.00
590	นายสุชิน กลิ่นบัว	008079	บำนาญ อ.เมือง	3,000.00
591	นายสุวรรณ บัวปลื้ม	009725	บำนาญ อ.เมือง	3,000.00

ที่	ชื่อ - สกุล	เลขที่	สังกัด/หน่วยงาน	จำนวนเงิน
592	นางชนิดา พิมพ์พิชัย	009982	บำนาญ อ.เมือง	3,000.00
593	นายวินัย อิศระธานันท์	010048	บำนาญ อ.เมือง	3,000.00
594	นางละออง พิรุณจิตร	011984	บำนาญ อ.เมือง	3,000.00
595	นายเทือง แผ่ทอง	001797	บำนาญ อ.พรานกระต่าย	3,000.00
596	นายพรเทพ จันทน์ตัน	000541	บำนาญ อ.ไทรงาม	3,000.00
597	นายสังวรณ์ กรพิทักษ์	000884	บำนาญ อ.ชาณุวรลักษบุรี	3,000.00
598	นายนิพนธ์ สุวรรณ	001322	บำนาญ อ.ชาณุวรลักษบุรี	3,000.00
599	นายฉลอง อบอายุ	001392	บำนาญ อ.ชาณุวรลักษบุรี	3,000.00
600	นายจ้านงค์ ใจแสน	008182	บำนาญ อ.ชาณุวรลักษบุรี	3,000.00
601	นายวัฒนา อภิรานันท์วัฒน์	013654	บำนาญ อ.ชาณุวรลักษบุรี	3,000.00
602	นายสมศักดิ์ พึ่งพัก	003174	บำนาญ อ.คลองขลุง	3,000.00
603	นายผิน การะภักดี	010724	บำนาญ อ.คลองขลุง	3,000.00
604	นายสุชีพ เล็กพรหมมารถ	001463	บำนาญ อ.ทรายทองวัฒนา	3,000.00
605	นางลาวีลย์ แถลงการณ์	000526	หน่วยกลางหักสหกรณ์	3,000.00
606	นางทองคำ แก้วขาว	012924	หน่วยกลางบำนาญส่งหักธนาคาร	3,000.00
607	นางสาวกัลยา รัตนบรรพต	011975	หน่วยกลางบำนาญไม่สังกัดเขตฯหักธนาคาร	3,000.00
608	นายสวัสดิ์ จันทนานนท์	003252	บำนาญ ม.ราชภัฏกำแพงเพชร	3,000.00
609	นางแถม เงินทอง	000432	บำนาญ อ.เมือง	3,000.00
610	นายมณฑล อินทรเกษม	000447	บำนาญ อ.เมือง	3,000.00
611	นางกมลทิพ มุสิกะพงษ์	000517	บำนาญ อ.เมือง	3,000.00
612	นายอัมพร พูลเกษร	000636	บำนาญ อ.เมือง	3,000.00
613	นายสำราญ กิจเกียรติ	008489	บำนาญ อ.เมือง	3,000.00
614	นายสุบิน ลุ่มลึก	009540	บำนาญ อ.เมือง	3,000.00
615	นางศิริพร ชัยรัตน์	012023	บำนาญ อ.เมือง	3,000.00
616	นางประไพ ร่วมตาล	013957	บำนาญ อ.เมือง	3,000.00
617	นางยุพิน น้ำสังข์	000061	บำนาญ อ.พรานกระต่าย	3,000.00
618	นางบุญเรือง กิติโยธี	001789	บำนาญ อ.พรานกระต่าย	3,000.00
619	นายชาญ นิลรัตน์	010299	บำนาญ อ.พรานกระต่าย	3,000.00
620	นางสนม เกิดสว่าง	001908	บำนาญ อ.ไทรงาม	3,000.00
621	นายบุญช่วย เกตุแก้ว	001089	บำนาญ อ.ลานกระบือ	3,000.00
622	นางพรแก้ว เพชรกนก	008258	บำนาญ อ.ลานกระบือ	3,000.00
623	นายประจัน บุญยกร	001077	บำนาญ อ.คลองขลุง	3,000.00
624	นางศิรินันท์ ปัญกุล	003867	บำนาญ อ.คลองขลุง	3,000.00
625	นายนิรุติ เพชรสุวรรณ	000595	บำนาญ อ.ชาณุวรลักษบุรี	3,000.00
626	นายวีระพล กลิ่นหอม	000741	บำนาญ อ.ชาณุวรลักษบุรี	3,000.00
627	นายสม เทศพานิช	001565	บำนาญ อ.ชาณุวรลักษบุรี	3,000.00

ที่	ชื่อ - สกุล	เลขที่	สังกัด/หน่วยงาน	จำนวนเงิน
628	นางศิวาภรณ์ เรือศรีจันทร์	005976	บำนาญศูนย์การศึกษาออกโรงเรียน	3,000.00
629	นางวัฒนา อุดมรัตน์ศิริชัย	000076	บำนาญ อ.เมือง	3,000.00
630	นายสละ ศรีเมือง	000448	บำนาญ อ.เมือง	3,000.00
631	นางวิไกรสิทธิ์ ศรสมบุรณ์	000476	บำนาญ อ.เมือง	3,000.00
632	นายพูนศักดิ์ อินทรสุด	000981	บำนาญ อ.เมือง	3,000.00
633	นายทองแดง น้อยหลุบเลา	001179	บำนาญ อ.เมือง	3,000.00
634	นายคำ หมี่คุ้ม	004421	บำนาญ อ.เมือง	3,000.00
635	นางสมหวัง พูลเขียว	004454	บำนาญ อ.เมือง	3,000.00
636	นายชะอุ่ม กาจธัญกิจ	006810	บำนาญ อ.เมือง	3,000.00
637	นางก้านแก้ว จิระชาติ	008494	บำนาญ อ.เมือง	3,000.00
638	นายจรัส แผนวิจิต	010341	บำนาญ อ.เมือง	3,000.00
639	นายนิกร พันธุ์เขตรกิจ	001339	บำนาญ อ.ไทรงาม	3,000.00
640	นายสุจิต ไพโรจน์	006537	บำนาญ อ.พรานกระต่าย	3,000.00
641	นายจรูญ ลาภจิต	000908	บำนาญ อ.คลองขลุง	3,000.00
642	นางทองดี คำเกลี้ยง	000726	บำนาญ อ.ชาณุวรลักษบุรี	3,000.00
643	นายรื่น อ่อนสิงห์	000800	บำนาญ อ.ชาณุวรลักษบุรี	3,000.00
644	นายวีระ เพ็งศิริ	013841	บำนาญ สพม.กำแพงเพชร	3,000.00
645	นายสาโรจน์ ชาญเขียว	010352	หน่วยกลางบำนาญไม่สังกัดเขตทัศนาคาร	3,000.00
646	นายทองเต็ม ผลประเสริฐ	008781	หน่วยกลางบำนาญไม่สังกัดเขตทัศนาคาร	3,000.00
647	นางเรณู วรรณรัตน์	000543	บำนาญ อ.เมือง	3,000.00
648	นายสุวรรณ เทียนสันต์	002237	บำนาญ อ.คลองขลุง	3,000.00
649	นายนิพนธ์ บรรจง	003301	หน่วยกลางทัศนาคาร	3,000.00
650	นางโกสุม กลางนภา	008435	หน่วยกลางทัศนาคาร	3,000.00
651	นางประมวล พรหมอินทร์	000051	บำนาญ อ.เมือง	3,000.00
652	นางกุศล สุภาพ	008832	บำนาญเทศบาลเมืองกำแพงเพชร	3,000.00
653	นายอภิญา ทวะลัย	001011	บำนาญ อ.ไทรงาม	3,000.00
654	นายบุญช่วย แต่งใหญ่	000867	บำนาญ อ.ชาณุวรลักษบุรี	3,000.00
655	นายหยุ ย่อมไธสง	003480	บำนาญ อ.โกสัมพินคร	3,000.00
656	นายฟุ้ง อาจหาญ	001470	หน่วยกลางทัศนาคาร	3,000.00
657	นายกมล ขำขาว	000470	บำนาญ อ.ชาณุวรลักษบุรี	3,000.00
658	นายมะลิน พูลเขียว	009951	บำนาญ อ.เมือง	3,000.00
659	นายศิริ เนียมนาค	005140	บำนาญ อ.ชาณุวรลักษบุรี	3,000.00
660	นางประไพ สาจ้อย	001543	บำนาญ อ.ชาณุวรลักษบุรี	3,000.00
661	นายฉัตร ชาญประสิทธิ์	001260	บำนาญ อ.ชาณุวรลักษบุรี	3,000.00
662	นางสาววรรณิ ศุภอรรถพานิช	000536	บำนาญ อ.เมือง	3,500.00
663	นายประจิม เรืองทัพ	001459	บำนาญ อ.เมือง	3,500.00

ที่	ชื่อ - สกุล	เลขที่	สังกัด/หน่วยงาน	จำนวนเงิน
664	นายสุเมธ พูลเขียว	005196	บำนาญ อ.เมือง	3,500.00
665	นายบุญรอด สิงห์คำ	001950	บำนาญ อ.ชาวนวราชบุรี	3,500.00
666	นายสมบุญ ชาญรังสฤษดิ์	002206	บำนาญ อ.บึงสามัคคี	3,500.00
667	นายบุญช่วย กลมกล่อม	004809	หน่วยกลางหักธนาคาร	3,500.00
668	นางมาลัย คำมีมูล	005111	หน่วยกลางหักสหกรณ์	3,500.00
669	นางสุวรรณ สัจจสุวรรณ	000073	บำนาญ อ.เมือง	3,500.00
670	นางสมคิด สุวรรณวัฒนา	000708	บำนาญ อ.เมือง	3,500.00
671	นายสังวาลย์ ปโมทิต	001038	บำนาญ อ.คลองขลุง	3,500.00
672	นายอาวุธ วงษ์ลำดวน	000345	บำนาญ อ.ชาวนวราชบุรี	3,500.00
673	นางเรณู ศุภดิษฐ์	000050	บำนาญ อ.เมือง	3,500.00
674	นางประมวล พรหมอินทร์	000051	บำนาญ อ.เมือง	3,500.00
675	นายพรชัย ทาประเสริฐ	001132	บำนาญ อ.เมือง	3,500.00
676	นายประสิทธิ์ อ้นยงค์	000441	บำนาญ อ.พรานกระต่าย	3,500.00
677	นายอรรถพงษ์ กุลหา	006584	บำนาญ อ.คลองขลุง	3,500.00
678	นายสุข พันธมาศ	000953	บำนาญ อ.ชาวนวราชบุรี	3,500.00
679	นายชะอำ มุสิกะพงษ์	000417	บำนาญ อ.เมือง	3,500.00
680	นายสุรพันธ์ บติรัฐ	008364	บำนาญ อ.เมือง	3,500.00
681	นายทวีป นาคทอง	008594	บำนาญ อ.เมือง	3,500.00
682	นายฉลวย จันทร์เพ็ญเพ็ญ	000220	บำนาญ อ.ไทรงาม	3,500.00
683	นายปทุมวัฒน์ เพ็ชรดวงษ์	008747	บำนาญ อ.ปางศิลาทอง	3,500.00
684	นายทวี บั้วรัมย์	003753	หน่วยกลางบำนาญส่งหักธนาคาร	3,500.00
685	นางประภา มุสิกะปาน	000518	บำนาญ อ.เมือง	4,000.00
686	นายฉลอง พรหมวิมุติ	000443	บำนาญ อ.พรานกระต่าย	4,000.00
687	นางวินิจศรี พูลเขียว	000675	บำนาญ อ.เมือง	4,000.00
688	นางเกษร รัชยพงษ์	000389	บำนาญ อ.พรานกระต่าย	4,000.00
689	นางวัชรีย์ อารักษ์	000142	บำนาญ อ.เมือง	4,000.00
690	นายคำ สีตะเสน	002491	บำนาญ อ.คลองขลุง	4,500.00
รวม				1,470,000.00

14.8 การจัดสวัสดิการให้แก่สมาชิกกรณีที่ประสบอุบัติเหตุหรือเจ็บป่วยเป็นอัมพฤกษ์ หรืออัมพาต

สมาชิกสหกรณ์ที่ประสบอุบัติเหตุหรือเจ็บป่วยเป็นอัมพฤกษ์หรืออัมพาตมีหลักเกณฑ์

การจ่าย ดังนี้

- | | |
|-------------------------------|---|
| 1) อุบัติเหตุเสียมือ 2 ข้าง | หรือสูญเสียสมรรถภาพโดยสิ้นเชิง ให้รายละเอียด 40,000 บาท |
| 2) อุบัติเหตุเสียเท้า 2 ข้าง | หรือสูญเสียสมรรถภาพโดยสิ้นเชิง ให้รายละเอียด 40,000 บาท |
| 3) อุบัติเหตุเสียสายตา 2 ข้าง | หรือสูญเสียสมรรถภาพโดยสิ้นเชิง ให้รายละเอียด 40,000 บาท |
| 4) อุบัติเหตุเสียมือและเท้า | หรือสูญเสียสมรรถภาพโดยสิ้นเชิง ให้รายละเอียด 40,000 บาท |

- 5) อุบัติเหตุเสียชีวิตและมือ หรือสูญเสียสมรรถภาพโดยสิ้นเชิง ให้รายละเอียด 40,000 บาท
- 6) อุบัติเหตุเสียมือข้างหนึ่ง หรือสูญเสียสมรรถภาพโดยสิ้นเชิง ให้รายละเอียด 20,000 บาท
- 7) อุบัติเหตุเสียเท้าข้างหนึ่ง หรือสูญเสียสมรรถภาพโดยสิ้นเชิง ให้รายละเอียด 20,000 บาท
- 8) อุบัติเหตุเสียตาข้างหนึ่ง หรือสูญเสียสมรรถภาพโดยสิ้นเชิง ให้รายละเอียด 20,000 บาท
- 9) ทุพพลภาพโดยสิ้นเชิงจากอุบัติเหตุ (อัมพาตหรือพิการทั้งตัว) ให้รายละเอียด 40,000 บาท
- 10) อุบัติเหตุเสียอวัยวะอื่น ๆ หรือเจ็บป่วยเป็นอัมพฤกษ์หรืออัมพาตให้อยู่ในดุลพินิจของ

คณะกรรมการที่จะพิจารณาเป็นรายๆ ไป แต่ต้องไม่เกินรายละเอียด 15,000 บาท สำหรับในปีนี้มีสมาชิกยื่นความจำนงขอรับสวัสดิการประเภทนี้ จำนวน 16 คน ตามรายละเอียด ดังนี้

ที่	ชื่อ - สกุล	เลขที่	สังกัด/หน่วยงาน	จำนวนเงิน
1	นายบุญเลิศ ธิสาเวช	001100	อ.คลองลาน	6,000.00
2	นายณรงค์ชัย อายุพัฒน์	015804	อ.คลองลาน	15,000.00
3	นายวิฑูรย์ โคหา	017007	อ.บึงสามัคคี	3,000.00
4	นายพูนศักดิ์ อินทรสุด	000981	บ้านาญ อ.เมือง	15,000.00
5	นายสนอง แก้วนิคม	004351	บ้านาญ อ.เมือง	15,000.00
6	นายถวิล พุกสุข	005960	บ้านาญ อ.เมือง	5,000.00
7	นายสุชิน เฉลิมลักษณ์	006076	บ้านาญ อ.เมือง	15,000.00
8	นางจุฑารัตน์ เผ่าเสรีพงษ์	016115	บ้านาญ อ.เมือง	20,000.00
9	นายธรรมศักดิ์ จันทร์อยู่	003207	บ้านาญ อ.ขามเฒ่า	15,000.00
10	นายสุรศักดิ์ กุญชรทอง	013700	บ้านาญ อ.ขามเฒ่า	15,000.00
11	นางเสริญ มั่นเกษวิทย์	001650	บ้านาญ อ.คลองขลุง	15,000.00
12	นายสุชิน ธงชัย	007261	บ้านาญ อ.คลองขลุง	20,000.00
13	นายพนม เพ็งศิริ	007640	บ้านาญ สพม.กำแพงเพชร	7,000.00
14	นายพิภพ แก้วโมรา	013226	อ.เมือง	7,000.00
15	นางสาวพรไพลิน อิมสุนทรรักษา	017095	เทศบาลเมืองกำแพงเพชร	5,000.00
16	นายณรงค์ เงินทอง	017642	สหกรณ์ออมทรัพย์ครูกำแพงเพชร	5,000.00
รวม				183,000.00

14.9 การจัดสวัสดิการกรณีสมาชิกถึงแก่กรรม

โดยมีหลักเกณฑ์การจ่ายตามระยะเวลาการเป็นสมาชิกตามระเบียบสหกรณ์ออมทรัพย์ครูกำแพงเพชร จำกัด ว่าด้วย การให้สวัสดิการสมาชิก พ.ศ. 2565 ที่กำหนดไว้ ดังนี้

- 1) เป็นสมาชิกในสหกรณ์ไม่เกิน 6 เดือน ให้ได้รับสวัสดิการ 50,000 บาท
- 2) เป็นสมาชิกในสหกรณ์เกินกว่า 6 เดือน แต่ไม่เกิน 1 ปี ให้ได้รับสวัสดิการ 100,000 บาท
- 3) เป็นสมาชิกในสหกรณ์เกินกว่า 1 ปี แต่ไม่เกิน 2 ปี ให้ได้รับสวัสดิการ 110,000 บาท
- 4) เป็นสมาชิกในสหกรณ์เกินกว่า 2 ปี แต่ไม่เกิน 3 ปี ให้ได้รับสวัสดิการ 120,000 บาท
- 5) เป็นสมาชิกในสหกรณ์เกินกว่า 3 ปี แต่ไม่เกิน 4 ปี ให้ได้รับสวัสดิการ 130,000 บาท
- 6) เป็นสมาชิกในสหกรณ์เกินกว่า 4 ปี แต่ไม่เกิน 5 ปี ให้ได้รับสวัสดิการ 140,000 บาท
- 7) เป็นสมาชิกในสหกรณ์เกินกว่า 5 ปี แต่ไม่เกิน 10 ปี ให้ได้รับสวัสดิการ 160,000 บาท
- 8) เป็นสมาชิกในสหกรณ์เกินกว่า 10 ปี แต่ไม่เกิน 15 ปี ให้ได้รับสวัสดิการ 180,000 บาท
- 9) เป็นสมาชิกในสหกรณ์เกินกว่า 15 ปี แต่ไม่เกิน 20 ปี ให้ได้รับสวัสดิการ 200,000 บาท
- 10) เป็นสมาชิกในสหกรณ์เกินกว่า 20 ปี แต่ไม่เกิน 25 ปี ให้ได้รับสวัสดิการ 220,000 บาท

- 11) เป็นสมาชิกในสหกรณ์เกินกว่า 25 ปี แต่ไม่เกิน 30 ปี ให้ได้รับสวัสดิการ 240,000 บาท
 12) เป็นสมาชิกในสหกรณ์เกินกว่า 30 ปี แต่ไม่เกิน 35 ปี ให้ได้รับสวัสดิการ 260,000 บาท
 13) เป็นสมาชิกในสหกรณ์เกินกว่า 35 ปี ขึ้นไป ให้ได้รับสวัสดิการ 280,000 บาท
- การจ่ายสวัสดิการกรณีสมาชิกถึงแก่กรรม ในระหว่างปีมีสมาชิกเสียชีวิต จำนวน 61 ราย

ตามรายละเอียด ดังนี้

ที่	ชื่อ - สกุล	เลขที่	สังกัด/หน่วยงาน	จำนวนเงิน
1	นายทศพร สว่างอารมณ์	007062	อ.เมือง	280,000.00
2	นางสาววัลรัตน์ สุจิตรา	019333	อ.พรานกระต่าย	160,000.00
3	นางปิ่นรัตน์ คล้ายประเสริฐ	014607	อ.ลานกระบือ	220,000.00
4	นางสาววารีย์ อินทร	011444	อ.ชาณุวรลักษบุรี	260,000.00
5	นายณรงค์ชัย อายุวัฒน์	015804	อ.คลองลาน	200,000.00
6	นางสาวพิชญานันท์ ทิตติปานะ	017384	หน่วยกลางปกครองท้องถิ่น	180,000.00
7	นายกวี เชิญขวัญ	000830	บ้านาญ อ.เมือง	280,000.00
8	นายพูนศักดิ์ อินทรสุด	000981	บ้านาญ อ.เมือง	280,000.00
9	นายสุทิตย์ พุฒตาลดง	001209	บ้านาญ อ.เมือง	280,000.00
10	นางปัทมา ศิริไพบูลย์	001283	บ้านาญ อ.เมือง	280,000.00
11	นายเฉลิมชัย ศรีธรราช	001900	บ้านาญ อ.เมือง	280,000.00
12	นายกู้ศักดิ์ สนิทมาก	002221	บ้านาญ อ.เมือง	280,000.00
13	นางวารินทร์ อินทะนัย	002563	บ้านาญ อ.เมือง	280,000.00
14	นายจเร จารุวัฒน์	002866	บ้านาญ อ.เมือง	280,000.00
15	นายวีรพงษ์ นาทัย	003006	บ้านาญ อ.เมือง	280,000.00
16	นายถาวร ศรีวิชัยจันทร์	003047	บ้านาญ อ.เมือง	280,000.00
17	นายเจนชัย พิลึก	007085	บ้านาญ อ.เมือง	280,000.00
18	นายสวิต สุวรรณวงษ์	007168	บ้านาญ อ.เมือง	280,000.00
19	นางละออ พัฒนะชัย	007489	บ้านาญ อ.เมือง	280,000.00
20	นายประจักษ์ ดีประเสริฐ	008343	บ้านาญ อ.เมือง	280,000.00
21	นายประเสริฐ พิลึก	008582	บ้านาญ อ.เมือง	280,000.00
22	นางหทัยรัตน์ ไชยนันท์	009880	บ้านาญ อ.เมือง	260,000.00
23	นายโชค เอี่ยมแพร	011060	บ้านาญ อ.เมือง	260,000.00
24	นายเสริม กาวีอ้าย	011658	บ้านาญ อ.เมือง	260,000.00
25	นายธงชัย เพเทพ	014343	บ้านาญ อ.เมือง	220,000.00
26	นายศรุต อินพหล	004512	บ้านาญ อ.พรานกระต่าย	280,000.00
27	นายแหว อินทพงษ์	005729	บ้านาญ อ.พรานกระต่าย	280,000.00
28	นางสังวรณ์ ภิญโญ	010438	บ้านาญ อ.พรานกระต่าย	260,000.00
29	นายสงบ แพะเมือง	005484	บ้านาญ อ.ไตรงาม	280,000.00
30	นายสกล มหาสนิท	009113	บ้านาญ อ.ไตรงาม	280,000.00

ที่	ชื่อ - สกุล	เลขที่	สังกัด/หน่วยงาน	จำนวนเงิน
31	นายวินัย ไวยเนตร	016325	บำนาญ อ.ไทรงาม	200,000.00
32	นายหยุ ย่อมไธสง	003480	บำนาญ อ.โกสัมพินคร	280,000.00
33	นายณัฐภูศิษฐ์ ทาดแก้ว	006256	บำนาญ อ.โกสัมพินคร	280,000.00
34	นายสำเร็จ ทองคลัง	013915	บำนาญ อ.โกสัมพินคร	220,000.00
35	นายฉัตร ชาญประสิทธิ์	001260	บำนาญ อ.ขามเฒ่า	280,000.00
36	นายประชุม รักพงษ์	001591	บำนาญ อ.ขามเฒ่า	280,000.00
37	นางวัฒนา ลมลอย	005442	บำนาญ อ.ขามเฒ่า	280,000.00
38	นายทศพล วุฒิพงษ์	006846	บำนาญ อ.ขามเฒ่า	280,000.00
39	นายสำเร็จ ทรงประดิษฐ์	007510	บำนาญ อ.ขามเฒ่า	280,000.00
40	นางบุญเรือน ช่างฟอก	000823	บำนาญ อ.คลองขลุง	280,000.00
41	นางเสริญ มั่นเกษวิทย์	001650	บำนาญ อ.คลองขลุง	280,000.00
42	นายสุชิน ธงชัย	007261	บำนาญ อ.คลองขลุง	280,000.00
43	นายธวัช ทิมาสาร	010723	บำนาญ อ.คลองขลุง	260,000.00
44	นายหัส ศรีวิจิตร	011887	บำนาญ อ.คลองขลุง	240,000.00
45	นายวิชัย เหล่ารอด	001927	บำนาญ อ.คลองลาน	280,000.00
46	นางปิยวัฒน์ อะโนดาช	007585	บำนาญ อ.คลองลาน	280,000.00
47	นายสุรศักดิ์ รุ่งศิริ	011898	บำนาญ อ.คลองลาน	240,000.00
48	นายคะนอง ศรีประเทศ	004138	บำนาญ อ.ทรายทองวัฒนา	280,000.00
49	นายสมบูรณ์ สง่างาม	002289	บำนาญ อ.บึงสามัคคี	280,000.00
50	นางคำจันทร์ โชติพันธ์	001615	บำนาญ อ.ทรายทองวัฒนา	280,000.00
51	นายยัน เชื้อผู้ดี	008711	บำนาญ สพป.กพ.เขต2	280,000.00
52	นางสาวพิศมัย โพธิ์ศรี	013732	บำนาญ สพม.กำแพงเพชร	240,000.00
53	นางสาวพิชญารัตน์ ทองเหลือง	018382	สพม.กำแพงเพชร	160,000.00
54	นางสาวพินทอง เรโนไพร	018440	สพม.กำแพงเพชร	160,000.00
55	นายจรินทร์ มณีเลิศ	006515	หน่วยกลางบำนาญส่งหักธนาคาร	280,000.00
56	นายสมศักดิ์ บุญให้	014440	หน่วยกลางบำนาญส่งหักธนาคาร	220,000.00
57	นางสายทอง แก้วอ่อง	018738	หน่วยกลางบำนาญส่งหักธนาคาร	160,000.00
58	นางสุทัศน์ ภักดีการ	009121	หน่วยกลางบำนาญไม่สังกัดเขตฯ	280,000.00
59	นายประทีป อ้นยงค์	006461	หน่วยกลางบำนาญไม่สังกัดเขตหักธนาคาร	280,000.00
60	นางจกกรรัตน์ เกิดเทพ	009926	หน่วยกลางบำนาญไม่สังกัดเขตหักธนาคาร	260,000.00
61	นายวิเชียร รักการ	012200	หน่วยกลางหักธนาคาร	240,000.00
รวม				15,800,000.00

สรุป ในระหว่างปี 2565 สหกรณ์ออมทรัพย์ครูกำแพงเพชร จำกัด ได้จ่ายเงินสวัสดิการให้แก่สมาชิก ตามระเบียบ ว่าด้วยการให้สวัสดิการแก่สมาชิก พ.ศ. 2565 ตามรายละเอียด ดังนี้

ที่	รายการ	จำนวนราย	จำนวนเงิน
1	กรณีมรดกสมรส	62	62,000.00
2	กรณีมีทายาทใหม่	70	70,000.00
3	กรณีโอนย้ายต่างจังหวัด	6	45,000.00
4	กรณีเกษียณอายุราชการหรืองานประจำ	269	7,855,000.00
5	กรณีลาออกจากราชการหรืองานประจำ	27	461,800.00
6	กรณีผู้เป็นโสด	21	63,000.00
7	กรณีสูงอายุ	690	1,470,000.00
8	กรณีประสบอุบัติเหตุหรือเจ็บป่วยเป็นอัมพฤกษ์หรืออัมพาต	16	183,000.00
9	กรณีสมาชิกถึงแก่กรรม	61	15,800,000.00
รวม			26,009,800.00

นายสอิ่ง กันยะมูล ได้เสนอข้อมูลต่อที่ประชุม ดังนี้

15. การรายงานการจ่ายเงินทุนสาธารณประโยชน์

ตามข้อบังคับข้อ 22 (5) ให้สหกรณ์จัดสรรเป็นทุนสาธารณประโยชน์ไม่เกินร้อยละ 10 ของกำไรสุทธิไว้สำหรับใช้จ่ายเพื่อการศึกษาโดยทั่วไป หรือเพื่อการศึกษาอบรมสหกรณ์ หรือสาธารณประโยชน์ หรือการกุศล ตามที่กำหนดไว้ในระเบียบของสหกรณ์ออมทรัพย์ครูกำแพงเพชร จำกัด เมื่อวันที่ 1 พฤศจิกายน พ.ศ. 2564 มีเงินทุนสาธารณประโยชน์ ยอดคงเหลือยกมา จำนวน 3,892,985.44 บาท ได้รับจัดสรรจากกำไรสุทธิประจำปี 2564 จำนวน 2,300,000.00 บาท รวมเป็นเงินทั้งสิ้น 6,192,985.44 บาท และได้ใช้จ่ายไปในระหว่างปี จำนวน 1,255,140.00 บาท ณ วันที่ 31 ตุลาคม พ.ศ. 2565 มียอดเงินคงเหลือ จำนวน 4,937,845.44 บาท ในระหว่างปี คณะกรรมการดำเนินการ ชุดที่ 64 ได้พิจารณา และมีมติให้จ่ายเงินทุนสาธารณประโยชน์เพื่อช่วยเหลือแก่สมาชิกและหน่วยงานต่างๆ ตามระเบียบและมติของสหกรณ์ออมทรัพย์ครูกำแพงเพชร จำกัด ที่กำหนดไว้ ดังนี้

15.1 จ่ายเป็นเงินทุนเพื่อสงเคราะห์เกี่ยวกับการศพของสมาชิกและคู่สมรส

สมาชิกที่คณะกรรมการดำเนินการ มีมติรับเป็นสมาชิกและได้ชำระค่าธรรมเนียมแรกเข้า พร้อมทั้งส่งค่าหุ้นรายเดือนแล้วให้ถือว่ามียกสิทธิในฐานะสมาชิกทุกประการ เมื่อถึงแก่กรรมสหกรณ์ออมทรัพย์ครูกำแพงเพชร จำกัด จะจ่ายเงินเพื่อสงเคราะห์เกี่ยวกับศพรายละ 10,000 บาท ในระหว่างปีมีสมาชิกถึงแก่กรรมและทายาทได้ยื่นคำร้องขอรับเงินสวัสดิการประเภทนี้ จำนวน 60 คน ตามรายละเอียด ดังนี้

ที่	รายการจ่าย	เลขที่	สังกัด/หน่วยงาน	จำนวนเงิน
1	นายทวี เชิญขวัญ	000830	บ้านาญ อ.เมือง	10,000.00
2	นายพูนศักดิ์ อินทรสุด	000981	บ้านาญ อ.เมือง	10,000.00
3	นายสุทธิย์ พุฒตาลดง	001209	บ้านาญ อ.เมือง	10,000.00
4	นายพิทมา ศิริไพบูลย์	001283	บ้านาญ อ.เมือง	10,000.00
5	นายเฉลิมชัย ศรีธรรมา	001900	บ้านาญ อ.เมือง	10,000.00
6	นายจร จารุวัฒน์	002866	บ้านาญ อ.เมือง	10,000.00
7	นายวีรพงษ์ นาทัย	003006	บ้านาญ อ.เมือง	10,000.00
8	นายถาวร ศรีวิชัยจันทร์	003047	บ้านาญ อ.เมือง	10,000.00

ที่	รายการจ่าย	เลขที่	สังกัด/หน่วยงาน	จำนวนเงิน
9	นายเจนชัย พิ्लीก	007085	บำนาญ อ.เมือง	10,000.00
10	นายสวิต สุวรรณวงษ์	007168	บำนาญ อ.เมือง	10,000.00
11	นางลลอร พัฒนะชัย	007489	บำนาญ อ.เมือง	10,000.00
12	นายประจักษ์ ดีประเสริฐ	008343	บำนาญ อ.เมือง	10,000.00
13	นายประเสริฐ พิ्लीก	008582	บำนาญ อ.เมือง	10,000.00
14	นางหทัยรัตน์ ไชยนันท์	009880	บำนาญ อ.เมือง	10,000.00
15	นายโชค เอี่ยมแพร	011060	บำนาญ อ.เมือง	10,000.00
16	นายเสริม กาวีอ้าย	011658	บำนาญ อ.เมือง	10,000.00
17	นายธงชัย พะเทพ	014343	บำนาญ อ.เมือง	10,000.00
18	นายคารทูล อินพหล	004512	บำนาญ อ.พรานกระต่าย	10,000.00
19	นายแวว อินทพงษ์	005729	บำนาญ อ.พรานกระต่าย	10,000.00
20	นางสังวร ภิญโญ	010438	บำนาญ อ.พรานกระต่าย	10,000.00
21	นายสงบ แพะเมือง	005484	บำนาญ อ.ไทรงาม	10,000.00
22	นายสกล มหาสนิท	009113	บำนาญ อ.ไทรงาม	10,000.00
23	นายวินัย ไวยเนตร	016325	บำนาญ อ.ไทรงาม	10,000.00
24	นายหยุ ยอมไธสง	003480	บำนาญ อ.โกสัมพินคร	10,000.00
25	นายณัฐภูศิษฐ์ หาดแก้ว	006256	บำนาญ อ.โกสัมพินคร	10,000.00
26	นายสำเร็จ ทองคลัง	013915	บำนาญ อ.โกสัมพินคร	10,000.00
27	นายประชุม รักพงษ์	001591	บำนาญ อ.ขามเฒ่าลักษณะ	10,000.00
28	นางวัฒนา ลมลอย	005442	บำนาญ อ.ขามเฒ่าลักษณะบุรี	10,000.00
29	นายทศพล วุฒิพงษ์	006846	บำนาญ อ.ขามเฒ่าลักษณะบุรี	10,000.00
30	นายสำเร็จ ทรงประดิษฐ์	007510	บำนาญ อ.ขามเฒ่าลักษณะบุรี	10,000.00
31	นายบุญเรือน ช่างฟอก	000823	บำนาญ อ.คลองขลุง	10,000.00
32	นายสุชิน ธงชัย	007261	บำนาญ อ.คลองขลุง	10,000.00
33	นายหัส ศรีวิจิตร	011887	บำนาญ อ.คลองขลุง	10,000.00
34	นางเสริญ มั่นเกษวิทย์	001650	บำนาญ อ.คลองขลุง	10,000.00
35	นายธวัช ทิมาสาร	010723	บำนาญ อ.คลองขลุง	10,000.00
36	นายวิชัย เหล่ารอด	001927	บำนาญ อ.คลองลาน	10,000.00
37	นางปิยวัฒน์ อะโนดาษ	007585	บำนาญ อ.คลองลาน	10,000.00
38	นายยัน เชื้อผู้ดี	008711	บำนาญ อ.คลองลาน	10,000.00
39	นายสุรศักดิ์ รุ่งศิริ	011898	บำนาญ อ.คลองลาน	10,000.00
40	นางคำจันทร์ โชติพันธ์	001615	บำนาญ อ.ทรายทองวัฒนา	10,000.00
41	นายคะนอง ศรีประเทศ	004183	บำนาญ อ.ทรายทองวัฒนา	10,000.00
42	นายสมบูรณ์ ส่างาม	002289	บำนาญ อ.บึงสามัคคี	10,000.00
43	นายฉัตร ชาญประสิทธิ์	001260	บำนาญ อ.ขามเฒ่าลักษณะบุรี	10,000.00
44	นางสาวพิศมัย โพธิ์ศรี	013732	บำนาญ สภ.กำแพงเพชร	10,000.00

ที่	รายการจ่าย	เลขที่	สังกัด/หน่วยงาน	จำนวนเงิน
45	นายจริน มณีเลิศ	006515	ชำนาญ ม.ราชภัฏกำแพงเพชร	10,000.00
46	นางสาวพินทอง เรโนไพร	018440	สพม.กำแพงเพชร	10,000.00
47	นายประทีป อ้นยงค์	006461	หน่วยกลางชำนาญไม่สังกัดเขตทัศนาคาร	10,000.00
48	นางจงกมลรัตน์ เกิดเทพ	009926	หน่วยกลางชำนาญไม่สังกัดเขตทัศนาคาร	10,000.00
49	นางสุทัศน์ ภักดีการ	009121	หน่วยกลางชำนาญไม่สังกัดเขตฯ	10,000.00
50	นายจริน มณีเลิศ	006515	หน่วยกลางชำนาญส่งทัศนาคาร	10,000.00
51	นายสมศักดิ์ บุญให้	014440	หน่วยกลางชำนาญส่งทัศนาคาร	10,000.00
52	นางสายทอง แก้วอ่อง	018738	หน่วยกลางชำนาญส่งทัศนาคาร	10,000.00
53	นายวิเชียร รักการ	012200	หน่วยกลางทัศนาคาร	10,000.00
54	นางสาวพิชญานันท์ ติตติปานะ	017384	หน่วยงานกลางปกครองท้องถิ่น	10,000.00
55	นายทศพร สว่างอารมณ์	007062	อ.เมือง	10,000.00
56	นางพิชญารัตน์ ทองเหลือง	018382	อ.เมือง	10,000.00
57	นางสาวธวัลรัตน์ สุจิตรา	019333	อ.พรานกระต่าย	10,000.00
58	นางปิ่นรัตน์คล้ายประเสริฐ	014607	อ.ลานกระบือ	10,000.00
59	นางสาววาริ อินทร	011444	อ.ชาณุวรลักษบุรี	10,000.00
60	นายณรงค์ อายุพัฒน์	015804	อ.คลองลาน	10,000.00
รวม				600,000.00

ในระหว่างปี มีคู่สมรสของสมาชิกถึงแก่กรรม และสมาชิกได้ยื่นคำร้องขอรับเงินสวัสดิการประเพณีนี้ ซึ่งจ่ายให้คนละ 5,000 บาท จำนวน 20 คน ตามรายละเอียด ดังนี้

ที่	รายการจ่าย	เลขที่	สังกัด/หน่วยงาน	จำนวนเงิน
1	นายประดิษฐ์ บุญโต	013002	ชำนาญ ม.ราชภัฏกำแพงเพชร	5,000.00
2	นายก๊อกลิน โพธิ์นิต	003078	ชำนาญ อ.เมือง	5,000.00
3	นายอุดม ต่วงฉิม	004172	ชำนาญ อ.เมือง	5,000.00
4	นางเกื้อกุล ภาคภูมิ	006671	ชำนาญ อ.เมือง	5,000.00
5	นางชรัตน์ นนทนนทภูมิ	008552	ชำนาญ อ.เมือง	5,000.00
6	นางพัฒน์ เนื่องนิตย์	011511	ชำนาญ อ.เมือง	5,000.00
7	นางมาลีรัตน์ นาคศรีสุข	014129	ชำนาญ อ.เมือง	5,000.00
8	นางบุญเรือง กิติโยธี	001789	ชำนาญ อ.พรานกระต่าย	5,000.00
9	นายร่ำพัน บัวผัน	002319	ชำนาญ อ.ไทรงาม	5,000.00
10	นายเอกรัฐ ราชบุรี	012161	ชำนาญ อ.ลานกระบือ	5,000.00
11	นายธีระ พุกชื่น	007857	ชำนาญ อ.โกสัมพินคร	5,000.00
12	นางประไพ พันธวงศ์	005157	ชำนาญ อ.คลองขลุง	5,000.00
13	นายพัฒนา ภู่นาท	009630	ชำนาญ อ.คลองขลุง	5,000.00
14	นางวันพุธ ต่ายเทศ	011279	ชำนาญ อ.คลองขลุง	5,000.00
15	นายสัญญา ถิ่นนุช	002181	ชำนาญ อ.ชาณุวรลักษบุรี	5,000.00

ที่	รายการจ่าย	เลขที่	สังกัด/หน่วยงาน	จำนวนเงิน
16	นายชัยวัฒน์ จันทร์ไข่	003696	บ้านาญ อ.ชาณุวรลักษบุรี	5,000.00
17	นายสมชาย คงแสง	007725	บ้านาญ อ.ชาณุวรลักษบุรี	5,000.00
18	นางอัจฉรา พงษ์พรต	016311	บ้านาญ อ.บึงสามัคคี	5,000.00
19	นางอำพรธม วงศ์พิพันธ์	016909	บ้านาญ อ.บึงสามัคคี	5,000.00
20	นายขยายศักดิ์ อนุสนธิ์	006604	สพม.กำแพงเพชร	5,000.00
รวม				100,000.00

15.2 จ่ายเงินทุนสาธารณประโยชน์ช่วยเหลือภัยพิบัติ

ในระหว่างปีบัญชี คณะกรรมการดำเนินการ ได้พิจารณาจ่ายเงินทุนสาธารณประโยชน์ให้แก่สมาชิก หรือหน่วยงาน ที่ยื่นคำร้องขอรับเงินช่วยเหลือภัยพิบัติต่างๆ เพื่อเป็นการปลอบขวัญและให้กำลังใจในการสูญเสียทรัพย์สิน จำนวน 15 คน ตามรายละเอียด ดังนี้

ที่	รายการจ่าย	เลขที่	สังกัด/หน่วยงาน	จำนวนเงิน
1	นางจินดาอภิญญาโนทัย	007306	บ้านาญ อ.เมือง	40,000.00
2	นางศิริพรรณ เพ็ญศรี	010507	บ้านาญ อ.เมือง	40,000.00
3	นายสุทนต์ น้อยเจริญ	005926	บ้านาญ อ.คลองลาน	1,800.00
4	นางเบญจา น้อยเจริญ	005927	บ้านาญ อ.คลองลาน	1,800.00
5	นางสาวทองทรัพย์ นาคพงษ์	015726	บ้านาญเทศบาลเมืองฯ	3,100.00
6	นายนนท์ธวัช ยามิ	017432	อ.ชาณุวรลักษบุรี	50,000.00
7	นายกลิน วิเศษ	010611	อ.คลองขลุง	2,000.00
8	นายณรงค์ชัย อายุพัฒน์	015804	อ.คลองลาน	10,170.00
9	นางเนาวรัตน์ อายุพัฒน์	019291	อ.คลองลาน	10,170.00
10	นายสมบูรณ์ พุ่มช่อนกลิ่น	020062	อ.คลองลาน	1,200.00
11	นางสาวแสงดาว ถาคำเลิศ	021043	ร.ร.ชาณุวิทยา	50,000.00
12	นายสมชาย วิยะกัน	012804	สพป.ภพ.2	2,500.00
13	นางสาวณิชาภา สมพร	017026	สพม.กำแพงเพชร	1,200.00
14	นางพรศิริ บุญโพธิแก้ว	012840	ม.ราชภัฏกำแพงเพชร	1,000.00
15	นางสรราชณีย์ กลิ่นเอี่ยม	005160	สำนักงานวัฒนธรรมจังหวัดกำแพงเพชร	3,200.00
รวม				218,140.00

15.3 จ่ายเงินทุนสาธารณประโยชน์ช่วยเหลือสนับสนุนในกรณีต่าง ๆ

ในระหว่างปีบัญชี คณะกรรมการดำเนินการ ได้พิจารณาจ่ายเงินทุนสาธารณประโยชน์ให้แก่หน่วยงานที่ทำเรื่องขอรับเงินช่วยเหลือสนับสนุนในกรณีต่าง ๆ ตามที่ระบุโดยด้วยการใช้เงินทุนสาธารณประโยชน์และมติดตามรายละเอียด ดังนี้

ที่	รายการจ่าย	สังกัด/หน่วยงาน	จำนวนเงิน
1	สนับสนุนงานวันครู	อ.เมือง	15,000.00
2	สนับสนุนงานวันครู	อ.พรานกระต่าย	15,000.00

ที่	รายการจ่าย	สังกัด/หน่วยงาน	จำนวนเงิน
3	สนับสนุนงานวันครู	อ.ไทรงาม	15,000.00
4	สนับสนุนงานวันครู	อ.ลานกระบือ	15,000.00
5	สนับสนุนงานวันครู	อ.โกสัมพินคร	15,000.00
6	สนับสนุนงานวันครู	อ.ชาลนบุรี	15,000.00
7	สนับสนุนงานวันครู	อ.คลองขลุง	15,000.00
8	สนับสนุนงานวันครู	อ.คลองลาน	15,000.00
9	สนับสนุนงานวันครู	อ.ทรายทองวัฒนา	15,000.00
10	สนับสนุนงานวันครู	อ.บึงสามัคคี	15,000.00
11	สนับสนุนงานวันครู	อ.ปางศิลาทอง	15,000.00
12	สนับสนุนงานวันครู	ปกครองท้องถิ่น	5,000.00
13	สนับสนุนกิจกรรมวันเด็กแห่งชาติ	พิพิธภัณฑสถานแห่งชาติกำแพงเพชร	1,000.00
14	สนับสนุนกิจกรรมวันเด็กแห่งชาติ	ศูนย์การศึกษาพิเศษฯ	1,000.00
15	สนับสนุนกิจกรรมวันเด็กแห่งชาติ	เทศบาลเมืองหนองปลิง	1,000.00
16	จ่ายเงินสนับสนุนงานศิลปหัตถกรรม	สพป.กพ.1	40,000.00
17	จ่ายเงินสนับสนุนงานศิลปหัตถกรรม	สพป.กพ.2	40,000.00
18	จ่ายเงินสนับสนุนงานศิลปหัตถกรรม	สพม.กำแพงเพชร	40,000.00
19	จ่ายเงินสนับสนุนงานศิลปหัตถกรรม	สนง.ศึกษาธิการจังหวัดฯ	10,000.00
20	ร่วมถวายผ้าพระกฐินพระราชทานสนง.สทศ.	สนง.คณะกรรมการ สทศ.	1,000.00
21	ร่วมถวายผ้ากฐินพระราชทานกรมตรวจบัญชีสหกรณ์	กรมตรวจบัญชีสหกรณ์ฯ	3,000.00
22	ร่วมถวายผ้ากฐินพระราชทาน ชสอ.	ชุมนุมสหกรณ์ออมทรัพย์ฯ	3,000.00
23	ร่วมทำบุญทอดกฐินสหกรณ์สามัคคี	สันนิบาตสหกรณ์แห่งประเทศไทย	1,000.00
24	ร่วมลงนามถวายพระพรวันเฉลิมพระชนพรรษา	หนังสือพิมพ์แสงตะวัน	1,000.00
25	ร่วมสนับสนุนผ้าป่าสามัคคี	ร.ร.บ้านคลองเรือ	1,000.00
26	ร่วมสนับสนุนผ้าป่าเพื่อการศึกษากรมตรวจบัญชีสหกรณ์	สนง.ตรวจบัญชีสหกรณ์	1,000.00
27	ร่วมสนับสนุนกิจกรรมสหกรณ์รวมใจคลายหนาว	สหกรณ์จังหวัดกำแพงเพชร	1,000.00
28	ร่วมสนับสนุนงานประเพณีนบพระเล่นเพลง	สหกรณ์จังหวัดกำแพงเพชร	3,000.00
29	ร่วมสนับสนุนการจัดงานวันการศึกษาเอกชนภาคเหนือ	สนง.ศึกษาธิการจังหวัดกำแพงเพชร	10,000.00
30	ร่วมทำบุญกองทุนมูลนิธิพระมหาโพธิวงศาจารย์	สนง.มูลนิธิพระมหาโพธิวงศาจารย์	3,000.00
31	ร่วมสนับสนุนกิจกรรมงานวันสหกรณ์แห่งชาติ	สหกรณ์จังหวัดกำแพงเพชร	2,000.00
32	จ่ายเงินสนับสนุนการศึกษาเจ้าหน้าที่สหกรณ์ฯ	สอ.ครูกำแพงเพชร	4,000.00
รวม			337,000.00

สรุป ในรอบปีการเงินสหกรณ์ออมทรัพย์ครูกำแพงเพชร จำกัด ได้จ่ายเงินทุนสาธารณประโยชน์ ให้แก่หน่วยงานต่าง ๆ ตามระเบียบสหกรณ์ออมทรัพย์ครูกำแพงเพชร จำกัด ว่าด้วย การใช้ทุนสาธารณประโยชน์และมติคณะกรรมการดำเนินการทุกประเภท เป็นจำนวนเงินทั้งสิ้น 1,255,140 บาท

16. รายงานการจ่ายเงินทุนการศึกษาให้แก่บุตรสมาชิกและผู้ด้อยโอกาส

เมื่อวันที่ 6 ธันวาคม พ.ศ. 2564 ที่ประชุมใหญ่สามัญประจำปีได้มีมติอนุมัติจัดตั้งงบประมาณประจำปี 2565 เพื่อจัดทุนการศึกษาให้แก่บุตรสมาชิก จำนวน 4,000,000 บาท คณะกรรมการดำเนินการ ชุดที่ 64 จึงจัดสรรแบ่งทุนการศึกษาให้แก่บุตรสมาชิกเป็น 2 กิจกรรม ประกอบด้วย

16.1 กิจกรรมทุนการศึกษาบุตรสมาชิก

16.2 กิจกรรมทุนการศึกษานักเรียนยากจน และผู้ด้อยโอกาส และให้คณะกรรมการดำเนินการจ่ายเงินตามที่ระเบียบกำหนดไว้ ดังนี้

กิจกรรมที่ 1 ทุนการศึกษาบุตรสมาชิก

ระดับชั้น	จำนวนผู้ขอรับทุน	จำนวนทุนละ	จำนวนเงิน
	(ทุน)	(บาท)	(บาท)
ระดับชั้นอนุบาลปีที่ 1-3 (อายุ 3 ปีขึ้นไป)	388	1,000.00	388,000.00
ระดับชั้นประถมศึกษาปีที่ 1 - 3	420	1,000.00	420,000.00
ระดับชั้นประถมศึกษาปีที่ 4 - 6	495	1,000.00	495,000.00
ระดับชั้นมัธยมศึกษาปีที่ 1 - 3	458	1,000.00	458,000.00
ระดับชั้นมัธยมศึกษาปีที่ 4 - 6	439	1,500.00	658,500.00
ชั้น ปวช. 1 - 3	28	1,500.00	42,000.00
ชั้น ปวส. 1 - 2	27	2,000.00	54,000.00
ระดับอุดมศึกษาปีที่ 1 หรือเทียบเท่า	133	2,000.00	266,000.00
ระดับอุดมศึกษาปีที่ 2 หรือเทียบเท่า	138	2,000.00	276,000.00
ระดับอุดมศึกษาปีที่ 3 หรือเทียบเท่า	125	2,000.00	250,000.00
ระดับอุดมศึกษาปีที่ 4 หรือเทียบเท่า	108	2,000.00	216,000.00
ระดับอุดมศึกษาปีที่ 5 หรือเทียบเท่า	60	2,000.00	120,000.00
ระดับอุดมศึกษาปีที่ 6 หรือเทียบเท่า	13	2,000.00	26,000.00
รวมทั้งสิ้น	2,832		3,669,500.00

กิจกรรมที่ 2 ทุนการศึกษานักเรียนยากจน และด้อยโอกาส

สังกัด	ปี 2565		
	จำนวนทุน	ทุนละ	เป็นเงิน
สนง.เขตพื้นที่การศึกษาประถมศึกษากำแพงเพชร เขต 1	203	500.00	101,500.00
สนง.เขตพื้นที่การศึกษาประถมศึกษากำแพงเพชร เขต 2	180	500.00	90,000.00
สนง.เขตพื้นที่ศึกษามัธยมศึกษากำแพงเพชร	32	500.00	16,000.00
เทศบาลเมืองกำแพงเพชร	4	500.00	2,000.00
วิทยาลัยอาชีวศึกษาเทศบาลเมืองกำแพงเพชร	1	1,000.00	1,000.00
วิทยาลัยเทคนิคกำแพงเพชร	5	1,000.00	5,000.00
มหาวิทยาลัยราชภัฏกำแพงเพชร	5	1,000.00	5,000.00
วิทยาลัยเกษตรและเทคโนโลยีกำแพงเพชร	3	1,000.00	3,000.00
วิทยาลัยการอาชีพขามเฒ่า	3	1,000.00	3,000.00
วิทยาลัยสารพัดช่างกำแพงเพชร	3	1,000.00	3,000.00
โรงเรียนองค์การบริหารส่วนจังหวัดกำแพงเพชร	1	500.00	500.00
ศูนย์การศึกษานอกโรงเรียน	1	500.00	500.00
ศูนย์การศึกษาพิเศษประจำจังหวัดกำแพงเพชร	1	500.00	500.00
รวม	442	9,500.00	231,000.00

สรุป ในรอบปีการเงิน 2565 สหกรณ์ออมทรัพย์ครูกำแพงเพชร จำกัด ได้จ่ายทุนเพื่อการศึกษา ประเภทต่าง ๆ ดังนี้

1. ประเภทขอรับทุนบุตรสมาชิก	จำนวน	3,669,500.00 บาท
2. ประเภทนักเรียนยากจนและด้อยโอกาส	จำนวน	231,000.00 บาท
3. ค่าปฏิบัติงานโครงการ	จำนวน	18,900.00 บาท
รวมเป็นเงินทั้งสิ้น	จำนวน	3,919,400.00 บาท

17. รายงานผลการดำเนินงาน

สรุปการบริหารงานในภาพรวมของสหกรณ์ออมทรัพย์ครูกำแพงเพชร จำกัด เพื่อให้เห็นข้อแตกต่างจึงได้นำข้อมูลเปรียบเทียบย้อนหลัง 1 ปี ดังนี้

ตารางแสดงผลการดำเนินงานเปรียบเทียบปี 2565 และปี 2564

รายการ	ปี 2565	ปี 2564	เพิ่ม / (ลด)
1. ทุนเรือนหุ้น	6,911,536,610.00	6,810,852,230.00	100,684,380.00
2. ทุนสำรองและอื่น ๆ	756,717,608.05	706,254,361.26	50,463,246.79
3. เงินรับฝาก	9,326,637,525.15	9,000,267,967.32	326,369,557.83
4. เงินให้กู้แก่สมาชิกระหว่างปี	7,951,449,372.54	6,512,216,643.24	1,439,232,729.30
5. สมาชิกชำระคืนเงินกู้ระหว่างปี	7,369,009,452.19	5,519,471,320.52	1,849,538,131.67
6. เงินกู้คงเหลือที่สมาชิก ณ วันสิ้นปี	16,780,523,414.53	16,197,535,868.81	582,987,545.72
7. ทุนดำเนินงานทั้งหมด	18,341,258,041.56	17,188,715,351.89	1,152,542,689.67

18. รายงานด้านการบริหารการประมาณการรายได้ และรายจ่าย ประจำปี 2565

ตามที่ประชุมใหญ่สามัญประจำปี 2564 ได้ตั้งงบประมาณการรายได้และงบประมาณการรายจ่าย ประจำปี 2565 เพื่อให้การบริหารด้านการเงินเป็นไปตามเป้าประสงค์ และง่ายต่อการควบคุมการใช้จ่ายเงินงบประมาณ ในแต่ละหมวด แต่ละรายการที่ได้อนุมัติไว้ สรุปได้ ดังนี้

ตารางแสดงงบประมาณการรายได้ ประจำปี 2565

รายการ	ประมาณการ ได้รับ	ได้รับจริง	เพิ่ม / (ลด)
1. ดอกเบี้ยรับจากเงินให้กู้แก่สมาชิก	760,000,000.00	793,605,159.22	33,605,159.22
2. ค่าธรรมเนียมแรกเข้า	50,000.00	107,100.00	57,100.00
3. รายได้อื่น	20,192,000.00	26,838,829.00	6,646,829.00
รวม	780,242,000.00	820,551,088.22	40,309,088.22

ตารางแสดงการใช้จ่ายงบประมาณ ประจำปี 2565

รายการ	ประมาณการที่ขอตั้ง	ใช้จ่ายจริง	คงเหลือ(ใช้เกิน)
1. หมวดที่ 1 เงินเดือนและค่าจ้าง	14,440,480.00	13,816,670.00	623,810.00
2. หมวดที่ 2 ค่าตอบแทน	2,264,500.00	1,895,674.81	368,825.19
3. หมวดที่ 3 ค่าวัสดุ	920,000.00	877,242.85	42,757.15
4. หมวดที่ 4 ค่าใช้จ่ายทั่วไป	54,414,520.00	50,736,577.06	3,677,942.94
5. หมวดที่ 5 ครุภัณฑ์	789,000.00	598,030.00	190,970.00
6. หมวดที่ 6 ค่าที่ดินและสิ่งก่อสร้าง	630,000.00	630,000.00	0.00
7. งบกลาง	300,000.00	0.00	300,000.00
รวม	73,758,500.00	68,554,194.72	5,204,305.28

จึงเสนอที่ประชุมเพื่อทราบ

มติที่ประชุม รับทราบ

ดร.รมย์ พะโยม ประธานกรรมการ ได้เสนอข้อมูลต่อที่ประชุม ดังนี้

3.3 เรื่อง การเปิดเผยผลประโยชน์และค่าตอบแทนกรรมการ ผู้จัดการ และที่ปรึกษาของสหกรณ์

เพื่อให้เป็นไปตามกฎกระทรวงการดำเนินงานและการกำกับดูแลสหกรณ์ออมทรัพย์และสหกรณ์เครดิตยูเนียน พ.ศ. 2564 หมวด 4 การกำกับดูแลด้านธรรมาภิบาลของสหกรณ์ ข้อ 14 ซึ่งกำหนดไว้ว่า “ในการประชุมใหญ่นอกจากเรื่องแจ้งให้ที่ประชุมใหญ่ทราบเป็นปกติแล้ว สหกรณ์ต้องแจ้งให้ที่ประชุมใหญ่ทราบในเรื่องดังต่อไปนี้ (1) ผลประโยชน์และค่าตอบแทนที่กรรมการ ผู้จัดการ ผู้มีอำนาจในการจัดการและที่ปรึกษาของสหกรณ์ได้รับจากสหกรณ์นั้น ในรอบปีบัญชีที่ผ่านมาโดยให้สหกรณ์แสดงรายละเอียดดังกล่าวเป็นรายบุคคลในรายงานประจำปี”

ในการนี้ เพื่อให้เป็นไปตามกฎกระทรวงดังกล่าว จึงรายงานรายละเอียดค่าตอบแทนกรรมการ ผู้จัดการ ผู้มีอำนาจในการจัดการ และที่ปรึกษาของสหกรณ์ตามรายละเอียด ดังนี้

ที่	ชื่อ-สกุล	ตำแหน่ง	ค่าตอบแทน					
			เงินเดือน	โบนัส	เงินประจำ	ค่าเบี้ยเลี้ยง	ค่าเบี้ยประชุม	รวม
					ตำแหน่ง	และพาหนะ		
1	ดร.รมย์ พะโยม	ประธานกรรมการ	-	358,946.76	-	60,900.00	48,300.00	468,146.76
2	นายดำรงค์ เฉยปัญญา	รองประธานกรรมการ	-	328,946.66	-	109,152.00	30,200.00	468,298.66
3	นายเอก จาดคำ	รองประธานกรรมการ	-	-	-	108,132.00	27,600.00	135,732.00
4	นายจักรกฤษ สุภภรณ์ประดับ	กรรมการ	-	328,946.66	-	43,452.00	50,200.00	422,598.66
5	นายยุทธ สุขศิลป์วิทยา	กรรมการ	-	288,946.66	-	24,020.00	48,700.00	361,666.66
6	นายวิวัฒน์ ผั่นกาศ	กรรมการและผู้ช่วยเลขานุการ	-	318,946.66	-	25,810.00	31,200.00	375,956.66
7	นายสรอึ้ง กันยุมูล	กรรมการและเลขานุการ	-	328,946.66	-	24,920.00	32,200.00	386,066.66
8	นายสุพจน์ ลูกอินทร์	กรรมการ	-	288,946.66	-	6,800.00	31,200.00	326,946.66
9	นายณพรัตน์ ลิ้มตระกูล	กรรมการ	-	288,946.66	-	8,100.00	31,200.00	328,246.66
10	นายกิตติ คุ่มชาติ	กรรมการ	-	288,946.66	-	18,280.00	31,200.00	338,426.66
11	นางสาวพวง เงินเมือง	กรรมการ	-	288,946.66	-	17,900.00	31,200.00	338,046.66
12	นายสงชัย จันทร์หา	กรรมการ	-	-	-	20,210.00	26,600.00	46,810.00
13	นายสาคร ร่มรักษ์	กรรมการ	-	-	-	17,740.00	25,400.00	43,140.00
14	นายถนอม บรรลือศักดิ์	กรรมการ	-	-	-	10,680.00	26,600.00	37,280.00
15	รศ.ดร.พิสมัย รบชนะชัย พูลสุข	กรรมการ	-	298,946.66	-	2,700.00	31,200.00	332,846.66
16	ดร.สุพล จันตะคาด	ที่ปรึกษา	-	-	54,000.00	-	-	54,000.00
17	ดร.ศักดิ์ชัย เพชรแกมทอง	ที่ปรึกษา	-	-	54,000.00	-	-	54,000.00
18	นายกฤษฏ์อธิป ชุตินธรราร	ที่ปรึกษา	-	-	49,500.00	-	-	49,500.00
19	นางมณฑลลิษา กิตติขจร	ผู้จัดการ	1,128,540.000	239,537.13	66,000.00	22,700.00	32,200.00	1,488,977.13
	รวมทั้งสิ้น		1,128,540.000	3,647,950.49	223,500.00	521,496.00	535,200.00	6,056,686.49

ดร.รมย์ พะโยม ประธานกรรมการได้ให้ผู้แทนอภิปรายซักถาม

นายชูเกียรติ สือพัฒน์สมาชิกรายที่ 002386 สังกัดบ้านนาญ อ.ชาวมุขบุรี ได้ขอบคุณสหกรณ์และนายมงคล มั่นเขตวิทย์ ที่ติดตามเรื่องประกัน ขอให้มียางานในวาระเหมือนปี 2564 และให้คณะกรรมการชี้แจงต่อสมาชิกในเรื่องค่าใช้จ่ายเกี่ยวกับโบนัส เงินเดือน ค่าเบี้ยเลี้ยงพาหนะและอื่นๆ

ดร.รมย์ พะโยม ประธานกรรมการ ได้ชี้แจงเพิ่มเติมต่อที่ประชุมว่า เรื่องโบนัสที่ได้รับการจัดสรร เป็นของเจ้าหน้าที่ สหกรณ์แบ่งตามเกณฑ์ ส่วนของกรรมการจัดตามตำแหน่งความรับผิดชอบ ค่าเบี้ยเลี้ยงจ่ายตามวาระที่ประชุม ค่าพาหนะจ่ายตามระยะทางตามอำเภอ รวมทั้งการเดินทางไปประชุมประจำเดือนและเป็นตัวแทนไปประชุมต่างจังหวัดระดับภาคหรือระดับประเทศที่เกี่ยวกับเครือข่ายสหกรณ์ ในทุก ๆ เดือนจะมีผู้ตรวจสอบกิจการภายในเข้าตรวจสอบอย่างละเอียดรวมทั้งผู้สอบบัญชีจากสหกรณ์จังหวัด ฝ่ายส่งเสริมสหกรณ์จังหวัดเข้าร่วมประชุม ค่าใช้จ่ายทุกรายการจ่ายตามจริงที่มีการประชุมจริงทุกครั้ง ส่วนในตารางจะเห็นว่าทำไมกรรมการบางคนไม่มีโบนัส เนื่องจากเพิ่งเข้ามารับเลือกตั้งมาเป็นกรรมการในการทำงานของสหกรณ์ยึดหลักธรรมาภิบาล ต้องโปร่งใส

จึงเสนอที่ประชุมเพื่อทราบ

มติที่ประชุม รับทราบ

นายณรงค์ เกียวกิต ประธานผู้ตรวจสอบกิจการ ได้เสนอข้อมูลต่อที่ประชุม ดังนี้

3.4 เรื่อง รายงานผลการตรวจสอบกิจการ ประจำปี 2565

ตามมติที่ประชุมใหญ่สามัญประจำปี 2564 เมื่อวันที่ 6 ธันวาคม พ.ศ.2564 ได้เลือกตั้งผู้ตรวจสอบกิจการ สหกรณ์ออมทรัพย์ครูกำแพงเพชร จำกัด ประจำปี 2565 - 2566 จำนวน 5 คน คณะผู้ตรวจสอบกิจการสหกรณ์ ได้แบ่งภารกิจทำหน้าที่การตรวจสอบให้เป็นไปตามวัตถุประสงค์ ขอบเขตการตรวจสอบ ตามอำนาจหน้าที่เมื่อ ดำเนินการตรวจสอบแล้ว ได้รายงานผลการตรวจสอบต่อคณะกรรมการดำเนินการ เป็นประจำทุกเดือนตามข้อบังคับ ข้อ 95 ของสหกรณ์ออมทรัพย์ครูกำแพงเพชร จำกัด

ผลการตรวจสอบกิจการ สำหรับปีทางบัญชีสิ้นสุดวันที่ 31 ตุลาคม พ.ศ. 2565 มีรายละเอียด ดังนี้

1. วัตถุประสงค์ของการตรวจสอบ

1.1 เพื่อให้การดำเนินงานมีความถูกต้องเป็นไปตามเป้าหมายและวัตถุประสงค์ของสหกรณ์ ออมทรัพย์ครูกำแพงเพชร จำกัด

1.2 เพื่อความครบถ้วนถูกต้องในการบันทึกรายงานทางการเงิน - บัญชี

1.3 เพื่อติดตามผลการปฏิบัติงานให้สอดคล้องกับแผนงานและประมาณการรายจ่ายที่กำหนดไว้

2. ขอบเขตการตรวจสอบ / วิธีการตรวจสอบ

2.1 ตรวจสอบความถูกต้องด้านการบัญชี บันทึกบัญชี และเอกสารหลักฐานประกอบรวมทั้งข้อมูล ต่างๆ ทางการเงินระหว่างเดือน

2.2 ตรวจสอบรายละเอียดลูกหนี้ ทุนเรือนหุ้น และเงินรับฝากเทียบกับบัญชีคุมยอดเงิน

2.3 ตรวจสอบการปฏิบัติงานด้านต่างๆตามวัตถุประสงค์แผนงาน ข้อบังคับ ระเบียบ และมติของที่ประชุม

3. ผลการตรวจสอบ

3.1 สมาชิกของสหกรณ์

3.1.1 สหกรณ์มีสมาชิกสามัญเหลือต้นปี จำนวน	8,923 คน
- เพิ่มระหว่างปี	415 คน
- ออกระหว่างปี	138 คน
สมาชิกสามัญคงเหลือเมื่อสิ้นปี	9,200 คน
3.1.2 สหกรณ์มีสมาชิกสมทบเหลือต้นปี จำนวน	3,652 คน
- เพิ่มระหว่างปี	328 คน
- ออกระหว่างปี	77 คน
สมาชิกสามัญคงเหลือเมื่อสิ้นปี	3,903 คน
สรุป สมาชิกสามัญและสมาชิกสมทบคงเหลือเมื่อสิ้นปี จำนวน	13,103 คน

3.2 การปฏิบัติด้านการเงิน ณ วันที่ 31 ตุลาคม พ.ศ. 2565

3.2.1 เงินสดคงเหลือ	จำนวน	44,915.93 บาท
3.2.2 เงินฝากธนาคารคงเหลือ		
- ออมทรัพย์	จำนวน	410,582,628.02 บาท
- ประจำ	จำนวน	777,048.72 บาท
- กระแสรายวัน	จำนวน	(6,933.22) บาท
	รวม	411,397,659.45 บาท

3.2.3 การรับจ่ายและเก็บรักษาเงินสด ได้ปฏิบัติถูกต้องตามระเบียบที่สหกรณ์กำหนดการ ใช้จ่ายเป็นไปตามงบประมาณรายจ่ายประจำปี ที่ได้รับอนุมัติจากที่ประชุมใหญ่

3.2.4 เงินฝากธนาคารได้ตรวจสอบยอดเงินฝากในบัญชีแยกประเภทและสมุดบัญชีเงินฝาก ทุกบัญชีแล้ว ถูกต้องตรงกัน

3.3 การปฏิบัติด้านบัญชี

- 3.3.1 เอกสารหลักฐานประกอบการลงบัญชี มีครบถ้วน
- 3.3.2 การบันทึกบัญชีของสหกรณ์ จัดทำไว้เรียบร้อยเป็นปัจจุบัน
- 3.3.3 การจัดทำบัญชีย่อยลูกหนี้ เงินรับฝาก ทะเบียนทุนเรือนหุ้น จัดทำไว้ครบถ้วน

ตรงกับบัญชีคุมยอด

3.4 การให้เงินกู้

3.4.1 การให้เงินกู้แก่สมาชิก ได้ปฏิบัติตามระเบียบและมติที่ประชุมคณะกรรมการดำเนินการ มีการจัดทำหนังสือสัญญาเงินกู้ หนังสือค้ำประกัน และหลักประกันเงินกู้ก่อนการจ่ายเงินทุกครั้งระหว่างปี 2565 สหกรณ์ให้เงินกู้แก่สมาชิกโดยแยกประเภท ดังนี้

เงินกู้แต่ละประเภท	สัญญา	จำนวนเงิน	เฉลี่ยสัญญาละ
เงินกู้เพื่อเหตุฉุกเฉิน	2,256	118,163,340.27	52,377.37
เงินกู้เพื่อเหตุฉุกเฉินประกันความเสี่ยง	7,107	179,329,112.47	2,523.74
เงินกู้ฉุกเฉินปันผล	2,175	44,935,500.00	20,660.00
เงินกู้สามัญ	5,110	7,609,021,419.80	1,489,045.29
รวมทั้งสิ้น	16,648	7,951,449,372.54	

3.4.2 ลูกหนี้คงเหลือ ณ วันที่ 31 ตุลาคม พ.ศ. 2565

ลูกหนี้เงินกู้แต่ละประเภท	จำนวนเงิน
เงินกู้เพื่อเหตุฉุกเฉิน	156,015,236.69
เงินกู้สามัญ	16,528,029,207.86
เงินกู้พิเศษ	24,599,153.23
เงินกู้พิเศษ (โครงการที่อยู่อาศัย)	60,527,950.11
เงินให้กู้ลูกหนี้ตามคำพิพากษา	7,241,408.95
เงินให้กู้ลูกหนี้ขาดสมาชิกภาพ	4,110,457.69
รวมทั้งสิ้น	16,780,523,414.53

3.5 การรับเงินฝากจากสมาชิก

เงินรับฝาก	ออมทรัพย์พิเศษ	ออมทรัพย์
คงเหลือมาจากต้นปี	8,893,036,467.85	107,231,499.47
รับฝากระหว่างปี	3,285,495,062.50	399,949,455.63
ถอนระหว่างปี	2,961,505,122.10	397,569,838.20
คงเหลือเงินฝาก ณ วันสิ้นปี	9,217,026,408.25	109,611,116.90

3.6 เงินกู้ยืมจากสถาบันการเงินอื่น

ที่	ประเภทเงินกู้	สถาบันการเงิน/หน่วยงาน	จำนวน (บาท)
1	ตัวสัญญาใช้เงิน	ธนาคารแลนด์ แอนด์ เฮาส์ เพื่อรายย่อย (มหาชน)	400,000,000.00
2	ตัวสัญญาใช้เงิน	ธนาคารออมสิน กำแพงเพชร	140,000,000.00
3	ตัวสัญญาใช้เงิน	ธนาคารเกษตรและสหกรณ์การเกษตร กำแพงเพชร	250,000,000.00
รวม			790,000,000.00

3.7 ทุนเรือนหุ้น

คงเหลือยกมาจากต้นปี	จำนวน	6,810,852,230.00 บาท
เพิ่มระหว่างปี	จำนวน	170,499,190.00 บาท
จ่ายคืนระหว่างปี	จำนวน	69,814,810.00 บาท
คงเหลือทุนเรือนหุ้น ณ วันสิ้นปี	จำนวน	6,911,536,610.00 บาท

3.8 ทุนสำรอง

ทุนสำรองต้นปีการเงิน	จำนวน	672,749,082.50 บาท
รับจากการจัดสรรกำไรสุทธิประจำปี 2564	จำนวน	51,500,885.57 บาท
	รวม	724,249,968.07 บาท

3.9 การตรวจสอบด้านการบริหารงาน

3.9.1 สหกรณ์มีการแบ่งงาน มอบหมายงาน และแต่งตั้งเจ้าหน้าที่รับผิดชอบงานอย่างชัดเจน

3.9.2 สหกรณ์มีการประชุมคณะกรรมการฝ่ายต่างๆ และคณะกรรมการดำเนินการเป็นประจำ

ทุกเดือน

3.9.3 สหกรณ์มีการประชาสัมพันธ์เผยแพร่ข่าวสารกิจการของสหกรณ์ ให้สมาชิกทราบ

ทางวารสาร เว็บไซต์ของสหกรณ์ได้ส่งเสริมสนับสนุนให้กรรมการ ผู้ตรวจสอบกิจการ และเจ้าหน้าที่ ไปเข้ารับการอบรมสัมมนา ศึกษาดูงาน เพื่อเพิ่มความรู้/ประสบการณ์ และนำมาพัฒนาสหกรณ์ตามที่เห็นสมควร

การบริหารงานของสหกรณ์เป็นไปตามข้อบังคับ ระเบียบ และมติที่ประชุมทุกประการ

จึงแจ้งที่ประชุมเพื่อทราบ

(ลงชื่อ)



ประธานกรรมการ

(นายณรงค์ เกี้ยวเกิด)

(ลงชื่อ)



กรรมการ

(นายปรีชา กู๋ประเสริฐ)

(ลงชื่อ)

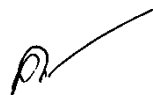

กรรมการ

(นายทวินทร์ อุดมสุข)

(ลงชื่อ)



กรรมการ

(นายกิตติวัชร จันทรเข้ม)

(ลงชื่อ)

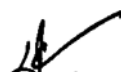

กรรมการ/เลขานุการ

(นายประสาธ ชัยหัง)

จึงเสนอที่ประชุมเพื่อทราบ

มติที่ประชุม รับทราบ

ระเบียบบวาระที่ 4

เรื่อง เสนอเพื่อพิจารณา

ดร.รมย์ พะโยม ประธานกรรมการ ได้มอบให้ นายชัชวาล เงินนาค ตัวแทนจากผู้สอบบัญชีรับอนุญาต
เสนอต่อที่ประชุมดังนี้

ระเบียบวาระที่ 4 เรื่อง เสนอเพื่อพิจารณา

4.1 เรื่อง การอนุมัติงบการเงิน ประจำปี 2565



หนังสือรับรองของสหกรณ์

วันที่ 7 พฤศจิกายน 2565

เรียน นางสาวศุคนธ์ ฤทธิโรจน์ (ผู้สอบบัญชี)

หนังสือรับรองฉบับนี้ให้ไว้เพื่อประโยชน์ของท่านในการตรวจสอบงบการเงินของสหกรณ์ออมทรัพย์ครู
กำแพงเพชร จำกัด สำหรับปีสิ้นสุดวันที่ 31 ตุลาคม 2565 เพื่อแสดงความเห็นว่างบการเงินดังกล่าวแสดงฐานะ
การเงิน ณ วันที่ 31 ตุลาคม 2565 ผลการดำเนินงานและกระแสเงินสด สำหรับปีสิ้นสุดวันเดียวกันของสหกรณ์
ออมทรัพย์ครูกำแพงเพชร จำกัด โดยถูกต้องตามที่ควรในสาระสำคัญตามระเบียบที่นายทะเบียนสหกรณ์กำหนด
หรือไม่

ข้าพเจ้าเป็นผู้รับผิดชอบในการจัดให้มีการจัดการที่มีประสิทธิภาพ เพื่อให้การดำเนินการของสหกรณ์
เป็นไปตามกฎหมายสหกรณ์ ระเบียบ ข้อบังคับที่เกี่ยวข้อง

ข้าพเจ้าขอรับรองรายละเอียดเกี่ยวกับงบการเงินที่ท่านตรวจสอบตามที่ข้าพเจ้าทราบและคิดว่าควรจะเป็น
ดังต่อไปนี้

1. งบการเงิน

1.1 ตามข้อตกลงในการรับงานตรวจสอบที่มีต่อกัน ข้าพเจ้าเป็นผู้รับผิดชอบในการจัดทำ
งบการเงิน โดยถูกต้องตามที่ควรในสาระสำคัญตามระเบียบที่นายทะเบียนสหกรณ์กำหนด

1.2 งบการเงินไม่มีการแสดงข้อมูลที่ขัดต่อข้อเท็จจริงอันเป็นสาระสำคัญ ซึ่งรวมถึงการละเว้นการ
แสดงรายการและข้อมูลต่าง ๆ

1.3 ข้อสมมติที่สำคัญที่สหกรณ์ใช้ในการประมาณการทางบัญชีมีความสมเหตุสมผล

1.4 รายการหรือข้อมูลดังต่อไปนี้มีการบันทึกหรือเปิดเผยไว้อย่างเพียงพอและเหมาะสมใน
งบการเงิน (ถ้ามี) เช่น รายการธุรกิจที่มีกับสาขาของสหกรณ์หรือบุคคลอื่น ข้อตกลงกับสถาบันการเงินเกี่ยวกับภาระ
ผูกพันเงินฝาก หรือข้อจำกัดการใช้เงินกู้ สินทรัพย์ที่ใช้เป็นหลักประกัน

1.5 เหตุการณ์ภายหลังวันที่ในงบการเงินที่ระเบียบนายทะเบียนสหกรณ์กำหนดให้ปรับปรุงหรือ
เปิดเผยได้ปรับปรุงหรือเปิดเผยแล้ว

1.6 ผลของการไม่แก้ไขข้อมูลที่ขัดต่อข้อเท็จจริงไม่มีสาระสำคัญ ข้อสังเกต ทั้งต่อเฉพาะรายการ
หรือโดยรวมต่องบการเงิน รายการของข้อมูลที่ขัดต่อข้อเท็จจริงที่ไม่แก้ไข ได้จัดทำเป็นเอกสารแนบของหนังสือรับรอง
นี้ (ถ้ามี)

1.7 ไม่มีรายการผิดปกติที่เกี่ยวข้องกับการกระทำของคณะกรรมการดำเนินการหรือเจ้าหน้าที่
ของสหกรณ์ ผู้ซึ่งมีหน้าที่สำคัญเกี่ยวกับระบบบัญชีและระบบการควบคุมภายใน หรือรายการผิดปกติที่มี
ผลกระทบต่องบการเงิน

1.8 สหกรณ์มีกรรมสิทธิ์ในสินทรัพย์ทั้งหมดอย่างถูกต้องตามกฎหมายและไม่มีภาระผูกพันหรือข้อผูกมัดใด ๆ ในสินทรัพย์ของสหกรณ์ เว้นแต่ที่ได้เปิดเผยไว้ในหมายเหตุประกอบงบการเงิน

1.9 สหกรณ์ได้บันทึกหรือเปิดเผยรายการหนี้สินทั้งหมดของสหกรณ์ ทั้งที่เกิดขึ้นแล้ว และอาจเกิดขึ้นในภายหน้าไว้อย่างเหมาะสม รวมทั้งได้มีการเปิดเผยไว้ในหมายเหตุประกอบงบการเงินเกี่ยวกับหลักประกันทั้งหมด ที่สหกรณ์ให้แก่บุคคลที่สาม นอกจากนี้สหกรณ์ไม่มีคดีฟ้องร้องอื่นและไม่มีคดีที่คาดว่าจะเกิดขึ้น

1.10 นอกจากเรื่องที่อยู่อาศัยไว้ในหมายเหตุประกอบงบการเงินแล้ว ไม่มีเหตุการณ์ใดเกิดขึ้นหรือไม่ปรากฏข้อเท็จจริงใดที่มีผลกระทบต่องบการเงินอย่างมีสาระสำคัญ ซึ่งต้องนำมาปรับปรุงงบการเงิน หรือเปิดเผยในหมายเหตุประกอบงบการเงินอีก

2. การให้ข้อมูล

ข้าพเจ้าได้จัดเอกสารหลักฐานและข้อมูลดังต่อไปนี้ให้ท่านตรวจสอบครบถ้วนแล้ว คือ

2.1 บันทึกรายการทุกรายการในบัญชี เอกสารหลักฐานประกอบรายการบัญชี และข้อมูลอื่นที่เกี่ยวข้องทั้งหมด

2.2 รายงานการประชุมคณะกรรมการดำเนินการและรายงานการประชุมใหญ่

2.3 ข้อมูลอื่นที่ท่านขอจากข้าพเจ้าเพื่อวัตถุประสงค์ของการตรวจสอบ

2.4 เข้าถึงบุคคลในสหกรณ์ที่ท่านระบุว่าจำเป็นในการได้มาซึ่งหลักฐานการสอบบัญชีอย่างไม่มี

จำกัด

2.5 สหกรณ์ได้ปฏิบัติตามเงื่อนไขของสัญญาทั้งหมดซึ่งหากไม่ปฏิบัติตามอาจมีผลกระทบต่ออย่างมีสาระสำคัญต่องบการเงิน นอกจากนี้สหกรณ์ได้ปฏิบัติตามระเบียบและข้อกำหนดของหน่วยงานราชการหรือหน่วยงานที่กำกับดูแล ซึ่งหากไม่ปฏิบัติตามอาจมีผลกระทบต่ออย่างมีสาระสำคัญต่องบการเงิน

2.6 สหกรณ์ได้เปิดเผยข้อมูลทั้งหมดที่เป็นผลจากการประเมินความเสี่ยงเรื่องการทุจริตที่มีผลต่อการแสดง งบการเงินที่ขัดต่อข้อเท็จจริงอันเป็นสาระสำคัญ

2.7 สหกรณ์ได้เปิดเผยข้อมูลทุกอย่าง ซึ่งเกี่ยวข้องกับการทุจริตหรือสงสัยว่าจะทุจริตที่สหกรณ์ทราบและที่มีผลกระทบต่อสหกรณ์ โดยเกี่ยวข้องกับคณะกรรมการดำเนินการสหกรณ์ เจ้าหน้าที่สหกรณ์ที่มีบทบาทสำคัญเกี่ยวกับการควบคุมภายใน หรือบุคคลอื่น ซึ่งการทุจริตมีผลกระทบต่ออย่างมีสาระสำคัญต่องบการเงิน

2.8 สหกรณ์ไม่ได้รับหนังสือแจ้งจากหน่วยราชการอันมีผลต่องบการเงิน เพราะมิได้ปฏิบัติตามกฎหมายหรือข้อบังคับซึ่งรวมถึงการถูกเรียกชดเชย หรือถูกประเมินภาษีอากรหรือมีหนี้สินที่อาจเกิดขึ้นใน ภายหน้าซึ่งควรจะได้นำมาพิจารณาเปิดเผยในหมายเหตุประกอบงบการเงิน หรือใช้เป็นหลักเกณฑ์ในการตั้งสำรอง ค่าเสียหายที่อาจเกิดขึ้น

ขอแสดงความนับถือ



ลงชื่อ.....

(ดร.รมย์ พะโยม)

ประธานกรรมการ



ลงชื่อ.....

(นางมลชลิณา กิตติขจร)

ผู้จัดการ

รายงานของผู้สอบบัญชี

เสนอ สมาชิกสหกรณ์ออมทรัพย์ครูกำแพงเพชร จำกัด

ความเห็น

ข้าพเจ้าได้ตรวจสอบงบการเงินของ สหกรณ์ออมทรัพย์ครูกำแพงเพชร จำกัด ซึ่งประกอบด้วยงบแสดงฐานะการเงิน ณ วันที่ 31 ตุลาคม 2565 งบกำไรขาดทุน และงบกระแสเงินสดสำหรับปีสิ้นสุดวันเดียวกัน และหมายเหตุประกอบงบการเงิน รวมถึงสรุปนโยบายการบัญชีที่สำคัญ

ข้าพเจ้าเห็นว่า งบการเงินข้างต้นนี้แสดงฐานะการเงินของ สหกรณ์ออมทรัพย์ครูกำแพงเพชร จำกัด ณ วันที่ 31 ตุลาคม 2565 ผลการดำเนินงาน และกระแสเงินสดสำหรับปีสิ้นสุดวันเดียวกัน โดยถูกต้องตามที่ควรในสาระสำคัญตามระเบียบนายทะเบียนสหกรณ์

เกณฑ์ในการแสดงความเห็น

ข้าพเจ้าได้ปฏิบัติตามตรวจสอบตามมาตรฐานการสอบบัญชีตามระเบียบกรมตรวจบัญชีสหกรณ์ ความรับผิดชอบของข้าพเจ้าได้กล่าวไว้ว่า วัตถุประสงค์ของผู้สอบบัญชีต่อการตรวจสอบงบการเงินในรายงานของข้าพเจ้า ข้าพเจ้ามีความเป็นอิสระจากสหกรณ์และได้ปฏิบัติตามจรรยาบรรณของผู้สอบบัญชีสหกรณ์ ข้าพเจ้าเชื่อว่าหลักฐานการสอบบัญชีที่ข้าพเจ้าได้รับเพียงพอและเหมาะสมเพื่อใช้เป็นเกณฑ์ในการแสดงความเห็นของข้าพเจ้า

เรื่องสำคัญในการตรวจสอบ

เรื่องสำคัญในการตรวจสอบ คือ เรื่องต่างๆ ที่มีนัยสำคัญที่สุดตามดุลยพินิจของผู้ประกอบวิชาชีพของข้าพเจ้าในการตรวจสอบงบการเงินสำหรับงวดปัจจุบัน ข้าพเจ้าได้นำเรื่องเหล่านี้มาพิจารณาในบริบทของการตรวจสอบงบการเงินโดยรวมและในการแสดงความเห็นของข้าพเจ้า ทั้งนี้ ข้าพเจ้าไม่ได้แสดงความเห็นแยกต่างหากสำหรับเรื่องเหล่านี้

เรื่องสำคัญในการตรวจสอบ พร้อมวิธีการตรวจสอบแต่ละเรื่องมีดังต่อไปนี้

1. ตามที่แสดงในงบกำไรขาดทุน สหกรณ์มีรายได้ดอกเบี้ยจากเงินให้กู้ยืมในปี 2565 จำนวนเงิน 792,996,828.75 บาท คิดเป็นร้อยละ 96.74 ของรายได้รวม ซึ่งเป็นเรื่องสำคัญในการตรวจสอบ เนื่องจากรายได้ดังกล่าวมีจำนวนเงินที่เป็นสาระสำคัญและเกิดจากสัญญาเงินให้กู้ยืมแต่ละประเภทซึ่งมีเงื่อนไขการคำนวณดอกเบี้ยในอัตราที่แตกต่างกัน นอกจากนี้การรับรู้รายได้ดอกเบี้ยเงินให้กู้ยืมมีการประมวลผลด้วยระบบคอมพิวเตอร์และจะหยุดการคิดดอกเบี้ยในกรณีที่ลูกหนี้ชำระหนี้ไม่ตรงตามกำหนดเวลา

ข้าพเจ้าได้ตรวจสอบโดยการประเมินและสุ่มทดสอบระบบการควบคุมภายในของสหกรณ์ที่เกี่ยวข้องกับการรับรู้รายได้ดอกเบี้ยเงินให้กู้ยืม และระบบการควบคุมภายในด้านสารสนเทศที่เกี่ยวข้องกับการคำนวณดอกเบี้ยเงินให้กู้ยืม นอกจากนี้ ข้าพเจ้าได้สุ่มตรวจสอบสัญญาเงินให้กู้ยืมที่มีการรับรู้รายได้ดอกเบี้ยเงินให้กู้ยืมเป็นไปตามเงื่อนไขในสัญญาและสอดคล้องกับนโยบายการบัญชีที่สหกรณ์ใช้และตามที่ระเบียบนายทะเบียนสหกรณ์กำหนด รวมทั้งข้าพเจ้าได้ทำการวิเคราะห์เปรียบเทียบข้อมูลบัญชีรายได้และสุ่มตรวจสอบรายการปรับปรุงบัญชีที่สำคัญ

2. ตามที่กล่าวไว้ในหมายเหตุประกอบงบการเงินข้อ 4 ณ วันที่ 31 ตุลาคม 2565 สหกรณ์มีเงินให้กู้ยืมจำนวนเงิน 16,780,523,414.53 บาท (คิดเป็นร้อยละ 91.49 ของสินทรัพย์ทั้งสิ้น) ซึ่งเป็นเรื่องสำคัญในการตรวจสอบ เนื่องจากการประมาณการค่าเพื่อหนี้สงสัยจะสูญต้องเป็นไปตามระเบียบที่นายทะเบียนสหกรณ์กำหนดและการประมาณการต้องอาศัยดุลยพินิจ โดยเฉพาะในเรื่องการตั้งหนี้และการรับชำระหนี้ประกอบด้วยจำนวนเงินมีสาระสำคัญ

ข้าพเจ้าผู้สอบทานการชำระหนี้บัญชีย่อยลูกหนี้เงินให้กู้เปรียบเทียบกับรายละเอียดการตั้งค่าเพื่อหนี้สงสัยจะสูญ สอบทานการประมาณการตั้งค่าเพื่อหนี้สงสัยจะสูญว่ามีความเพียงพอและเหมาะสมเป็นไปตามระเบียบนายทะเบียนสหกรณ์ โดยข้าพเจ้าปฏิบัติงานอย่างเป็นอิสระ ทั้งนี้ ตัวอย่างที่เลือกรวมถึงเงินให้กู้ยืมรายใหญ่ เงินให้กู้ยืมที่มีการปรับโครงสร้างหนี้และการเปลี่ยนแปลงเงื่อนไขการจ่ายชำระหนี้ (หากมี)

ความรับผิดชอบของคณะกรรมการดำเนินการสหกรณ์ต่องบการเงิน

คณะกรรมการดำเนินการสหกรณ์มีหน้าที่รับผิดชอบในการจัดทำและนำเสนองบการเงินเหล่านี้โดยถูกต้องตามที่ควร ตามระเบียบนายทะเบียนสหกรณ์และรับผิดชอบเกี่ยวกับการควบคุมภายในที่คณะกรรมการดำเนินการสหกรณ์พิจารณาว่าจำเป็น เพื่อให้สามารถจัดทำงบการเงินที่ปราศจากการแสดงข้อมูลที่ขัดต่อข้อเท็จจริงอันเป็นสาระสำคัญไม่ว่าจะเกิดจากการทุจริตหรือข้อผิดพลาด

ในการจัดทำงบการเงินคณะกรรมการดำเนินการสหกรณ์รับผิดชอบในการประเมินความสามารถของสหกรณ์ในการดำเนินงานต่อเนื่องการเปิดเผยเรื่องที่เกี่ยวข้องกับการดำเนินงานต่อเนื่องในกรณีที่มีเรื่องดังกล่าวและการใช้เกณฑ์การบัญชีสำหรับการดำเนินงานต่อเนื่องเว้นแต่คณะกรรมการดำเนินการสหกรณ์มีความตั้งใจที่จะเลิกสหกรณ์หรือหยุดดำเนินงานหรือไม่สามารถดำเนินงานต่อเนื่องต่อไปได้

ความรับผิดชอบของผู้สอบบัญชีต่อการตรวจสอบงบการเงิน

การตรวจสอบของข้าพเจ้ามีวัตถุประสงค์เพื่อให้ได้ความเชื่อมั่นอย่างสมเหตุสมผลว่างบการเงินโดยรวมปราศจากการแสดงข้อมูลที่ขัดต่อข้อเท็จจริงอันเป็นสาระสำคัญหรือไม่ ไม่ว่าจะเกิดจากการทุจริตหรือข้อผิดพลาด และเสนอรายงานของผู้สอบบัญชีซึ่งรวมความเห็นของข้าพเจ้าอยู่ด้วย ความเชื่อมั่นอย่างสมเหตุสมผลคือความเชื่อมั่นในระดับสูงแต่ไม่ได้เป็นการรับประกันว่าการปฏิบัติงานตรวจสอบตามมาตรฐานการสอบบัญชีและระเบียบกรมตรวจบัญชีสหกรณ์จะสามารถตรวจพบข้อมูลที่ขัดต่อข้อเท็จจริงอันเป็นสาระสำคัญที่มีอยู่ได้เสมอไป ข้อมูลที่ขัดต่อข้อเท็จจริงอาจเกิดจากการทุจริตหรือข้อผิดพลาดและถือว่ามีสาระสำคัญเมื่อคาดการณ์ได้อย่างสมเหตุสมผลว่ารายการที่ขัดต่อข้อเท็จจริงแต่ละรายการหรือทุกรายการรวมกันจะมีผลต่อการตัดสินใจทางเศรษฐกิจของผู้ใช้งบการเงินจากการใช้งบการเงินเหล่านี้

ในการตรวจสอบของข้าพเจ้าตามมาตรฐานการสอบบัญชี และระเบียบนายทะเบียนสหกรณ์ ข้าพเจ้าได้ใช้ดุลยพินิจและการสังเกตและสงสัยของผู้ประกอบวิชาชีพตลอดการตรวจสอบ การปฏิบัติงานของข้าพเจ้ารวมถึง

- ระบุและประเมินความเสี่ยงจากการแสดงข้อมูลที่ขัดต่อข้อเท็จจริงอันเป็นสาระสำคัญในงบการเงินไม่ว่าจะเกิดจากการทุจริตหรือข้อผิดพลาด ออกแบบและปฏิบัติตามวิธีการตรวจสอบเพื่อตอบสนองต่อความเสี่ยงเหล่านั้น และได้หลักฐานการสอบบัญชีที่เพียงพอและเหมาะสมเพื่อเป็นเกณฑ์ในการแสดงความเห็นของข้าพเจ้า ความเสี่ยงที่ไม่พบข้อมูลที่ขัดต่อข้อเท็จจริงอันเป็นสาระสำคัญซึ่งเป็นผลมาจากการทุจริตจะสูงกว่าความเสี่ยงที่เกิดจากข้อผิดพลาดเนื่องจากการทุจริตอาจเกี่ยวกับการสมรู้ร่วมคิด การปลอมแปลงเอกสารหลักฐาน การตั้งใจละเว้นการแสดงข้อมูล การแสดงข้อมูลที่ไมตรงตามข้อเท็จจริงหรือการแทรกแซงการควบคุมภายใน
- ทำความเข้าใจในระบบการควบคุมภายในที่เกี่ยวข้องกับการตรวจสอบ เพื่อออกแบบวิธีการตรวจสอบที่เหมาะสมกับสถานการณ์ แต่ไม่ใช่เพื่อวัตถุประสงค์ในการแสดงความเห็นต่อความมีประสิทธิภาพของการควบคุมภายในของสหกรณ์
- ประเมินความเหมาะสมของนโยบายการบัญชีที่คณะกรรมการดำเนินการสหกรณ์ใช้และความสมเหตุสมผลของประมาณการทางบัญชีและการเปิดเผยข้อมูลที่เกี่ยวข้องซึ่งจัดทำขึ้น โดยคณะกรรมการดำเนินการสหกรณ์

- สรุปเกี่ยวกับความเหมาะสมของการใช้เกณฑ์การบัญชีสำหรับการดำเนินงานต่อเนื่องของคณะกรรมการดำเนินการ สหกรณ์และจากหลักฐานการสอบบัญชีที่ได้รับว่ามีแนวโน้มที่มิสาระสำคัญเกี่ยวกับเหตุการณ์หรือสถานการณ์ ที่อาจเป็นเหตุให้เกิดข้อสงสัยอย่างมีนัยสำคัญต่อความสามารถของสหกรณ์ในการดำเนินงานต่อเนื่องหรือไม่ ถ้าข้าพเจ้า ได้ข้อสรุปว่ามีความไม่แน่นอนที่มีสาระสำคัญ ข้าพเจ้าต้องให้ข้อสังเกตไว้ในรายงานของผู้สอบบัญชีของข้าพเจ้าถึง การเปิดเผยข้อมูลในงบการเงินที่เกี่ยวข้อง หรือถ้าการเปิดเผยดังกล่าวไม่เพียงพอ ความเห็นของข้าพเจ้าจะเปลี่ยนแปลงไป ข้อสรุปของข้าพเจ้าขึ้นอยู่กับหลักฐานการสอบบัญชีที่ได้รับจนถึงวันที่ในรายงานของผู้สอบบัญชีของข้าพเจ้า อย่างไรก็ตาม เหตุการณ์หรือสถานการณ์ในอนาคตอาจเป็นเหตุให้กิจการต้องหยุดการดำเนินงานต่อเนื่องได้
- ประเมินการนำเสนอ โครงสร้างและเนื้อหาของงบการเงินโดยรวม รวมถึงการเปิดเผยข้อมูลที่เกี่ยวข้องตลอดจนประเมิน ว่างบการเงินแสดงรายการและเหตุการณ์ที่เกิดขึ้น โดยถูกต้องตามที่ควรหรือไม่

ข้าพเจ้าได้สื่อสารกับคณะกรรมการดำเนินการสหกรณ์เกี่ยวกับขอบเขตและช่วงเวลาของการตรวจสอบที่ได้วางแผนไว้ ประเด็นที่มีนัยสำคัญที่พบจากการตรวจสอบ รวมถึงข้อบกพร่องที่มีนัยสำคัญในระบบการควบคุมภายในซึ่งข้าพเจ้าได้พบใน ระหว่างการตรวจสอบของข้าพเจ้า

จากเรื่องทั้งหลายที่สื่อสารกับคณะกรรมการดำเนินการสหกรณ์ ข้าพเจ้าได้พิจารณาเรื่องต่างๆ ที่มีนัยสำคัญที่สุดใน การตรวจสอบงบการเงินในงวดปัจจุบันและกำหนดเป็นเรื่องสำคัญในการตรวจสอบ ข้าพเจ้าได้อธิบายเรื่องเหล่านี้ไว้ในรายงาน ของผู้สอบบัญชี เว้นแต่กฎหมายหรือข้อบังคับห้ามไม่ให้เปิดเผยเรื่องดังกล่าวต่อสาธารณะหรือในสถานการณ์ที่ยากที่จะเกิดขึ้น ข้าพเจ้าพิจารณาว่าไม่ควรสื่อสารเรื่องดังกล่าวในรายงานของข้าพเจ้า เพราะการกระทำดังกล่าวสามารถคาดการณ์ได้อย่าง สมเหตุสมผลว่าจะมีผลกระทบในทางลบมากกว่าผลประโยชน์ที่ผู้มีส่วนได้เสียสาธารณะจะได้จากการสื่อสารดังกล่าว

ข้าพเจ้าเป็นผู้รับผิดชอบงานสอบบัญชี และการนำเสนอรายงานฉบับนี้



(นางสุคนธ์ ฤทธิโรจน์)

ผู้สอบบัญชี

48 ซอยเจริญสุขนิทวงศ์ 34 ถนนเจริญสุขนิทวงศ์

แขวงอรุณอมรินทร์ เขตบางกอกน้อย

กรุงเทพมหานคร 10700

วันที่ 21 พฤศจิกายน 2565

สหกรณ์ออมทรัพย์ครูกำแพงเพชร จำกัด

งบแสดงฐานะการเงิน

ณ วันที่ 31 ตุลาคม 2565

		(หน่วย : บาท)	
		ปี 2565	ปี 2564
<u>สินทรัพย์</u>	หมายเหตุ		
สินทรัพย์หมุนเวียน			
เงินสดและเงินฝากธนาคาร	2	411,397,659.45	280,612,361.34
เงินฝากสหกรณ์อื่น	3	992,757,654.37	550,000,000.00
เงินให้กู้ยืมระยะสั้น	4	700,749,795.26	666,132,565.67
ดอกเบี้ยเงินให้กู้ยืมรับ		1,103,098.57	2,692,867.84
ลูกหนี้ตัวแทนหักเงินส่ง		828,985.53	692,397.26
เงินตรงจ่ายค่าสินไหมทดแทน - สุทธิ	5	0.00	0.00
ที่ดินและสิ่งปลูกสร้างแทนการชำระหนี้รอจำหน่าย	6	18,570,596.78	18,570,596.78
สินทรัพย์หมุนเวียนอื่น	7	3,380,650.73	2,752,208.24
รวมสินทรัพย์หมุนเวียน		2,128,788,440.69	1,521,452,997.13
สินทรัพย์ไม่หมุนเวียน			
เงินลงทุนระยะยาว	8	88,914,800.00	88,895,800.00
เงินให้กู้ยืมระยะยาว	4	16,079,773,619.27	15,531,403,303.14
ที่ดิน อาคารและอุปกรณ์ - สุทธิ	9	43,666,811.12	46,849,079.13
สินทรัพย์ไม่หมุนเวียนอื่น	10	227,001.20	416,002.40
รวมสินทรัพย์ไม่หมุนเวียน		16,212,582,231.59	15,667,564,184.67
รวมสินทรัพย์		18,341,370,672.28	17,189,017,181.80

สหกรณ์ออมทรัพย์ครูกำแพงเพชร จำกัด

งบแสดงฐานะการเงิน (ต่อ)

ณ วันที่ 31 ตุลาคม 2565

	หมายเหตุ	(หน่วย : บาท)	
		ปี 2565	ปี 2564
หนี้สินและทุนของสหกรณ์			
หนี้สินหมุนเวียน			
เงินเบิกเกินบัญชีธนาคารและเงินกู้ยืมระยะสั้น	11	790,112,630.72	130,301,829.91
เงินรับฝาก	12	9,326,637,525.15	9,000,267,967.32
หนี้สินหมุนเวียนอื่น	13	12,588,867.02	6,865,642.41
รวมหนี้สินหมุนเวียน		10,129,339,022.89	9,137,435,439.64
หนี้สินไม่หมุนเวียน			
หนี้สินไม่หมุนเวียนอื่น	14	24,771,666.67	20,648,730.00
รวมหนี้สินไม่หมุนเวียน		24,771,666.67	20,648,730.00
รวมหนี้สิน		10,154,110,689.56	9,158,084,169.64
ทุนของสหกรณ์			
ทุนเรือนหุ้น (มูลค่าหุ้นละ 10.00 บาท)			
หุ้นที่ชำระเต็มมูลค่าแล้ว		6,911,536,610.00	6,810,852,230.00
ทุนสำรอง		724,249,968.07	672,749,082.50
ทุนสะสมตามข้อบังคับ ระเบียบและอื่น ๆ	15	32,467,639.98	33,505,278.76
กำไรสุทธิประจำปี		519,005,764.67	513,826,420.90
รวมทุนของสหกรณ์		8,187,259,982.72	8,030,933,012.16
รวมหนี้สินและทุนของสหกรณ์		18,341,370,672.28	17,189,017,181.80

หมายเหตุประกอบงบการเงินเป็นส่วนหนึ่งของงบการเงินนี้



(ดร.รมย์ พะโยม)

ประธานกรรมการ



(นายสง้อ ก้นยะมูล)

เลขานุการ

วันที่ 7 พฤศจิกายน 2565

สหกรณ์ออมทรัพย์ครูกำแพงเพชร จำกัด

งบกำไรขาดทุน

สำหรับปีสิ้นสุดวันที่ 31 ตุลาคม 2565

	(หน่วย : บาท)			
	ปี 2565	%	ปี 2564	%
รายได้ดอกเบี้ยและผลตอบแทนจากการลงทุน				
ดอกเบี้ยรับเงินให้กู้ยืม	792,996,828.75	96.74	777,841,338.45	96.98
ดอกเบี้ยรับเงินฝาก	21,210,191.17	2.59	18,532,050.53	2.31
ผลตอบแทนจากเงินลงทุน	4,889,505.27	0.60	4,836,610.67	0.60
ดอกเบี้ยรับลูกหนี้ขาดสมาชิกภาพ	151,160.52	0.02	400,034.88	0.05
ดอกเบี้ยรับลูกหนี้ตามคำพิพากษา	457,169.95	0.05	469,836.20	0.06
รวมรายได้ดอกเบี้ยและผลตอบแทนจากเงินลงทุน	819,704,855.66	100.00	802,079,870.73	100.00
ค่าใช้จ่ายดอกเบี้ยและเงินลงทุน				
ดอกเบี้ยจ่ายเงินรับฝาก	215,931,078.85	26.34	210,357,236.99	26.22
ดอกเบี้ยจ่ายเงินกู้ยืมระยะสั้น	9,565,844.10	1.17	8,403,710.06	1.05
รวมค่าใช้จ่ายดอกเบี้ยและเงินลงทุน	225,496,922.95	27.51	218,760,947.05	27.27
รายได้ดอกเบี้ยและผลตอบแทนจากเงินลงทุนสุทธิ	594,207,932.71	72.49	583,318,923.68	72.73
บวก รายได้อื่น				
ค่าธรรมเนียมแรกเข้า	107,100.00	0.01	64,600.00	0.01
รายได้ส่วนลดจากประกัน	21,280.28	0.00	21,358.66	0.00
รายได้ค่าปรับถอนเงินฝากออมทรัพย์พิเศษ	166,863.98	0.03	150,055.50	0.02
รายได้ค่าปรับทำบัตรสมาชิกใหม่	2,750.00	0.00	2,300.00	0.00
รายได้ค่าเช่าห้องประชุม	221,000.00	0.03	129,000.00	0.02

สหกรณ์ออมทรัพย์ครูกำแพงเพชร จำกัด

งบกำไรขาดทุน (ต่อ)

สำหรับปีสิ้นสุดวันที่ 31 ตุลาคม 2565

	(หน่วย : บาท)			
	ปี 2565	%	ปี 2564	%
บวก รายได้อื่น (ต่อ)				
รายได้ค่าปรับทำสมุดเงินฝากใหม่	5,400.00	0.00	2,560.00	0.00
รายได้ค่าปรับทำสมุดหุ้นใหม่	750.00	0.00	500.00	0.00
รายได้ค่าสมัครกรรมการและผู้ตรวจสอบกิจการ	33,000.00	0.00	30,000.00	0.00
รายได้ค่าสมัครเจ้าหน้าที่	5,500.00	0.00	300.00	0.00
รายได้ค่าเช่าอาคารสำนักงาน	19,000.00	0.00	0.00	0.00
รายได้อื่น	263,588.30	0.03	269,192.00	0.03
รวมรายได้อื่น	846,232.56	0.10	669,866.16	0.08
หัก ค่าใช้จ่ายในการดำเนินงาน				
ค่าใช้จ่ายเกี่ยวกับเจ้าหน้าที่				
เงินเดือนและค่าจ้าง	13,816,670.00	1.69	13,087,422.00	1.63
ค่าทำงานล่วงเวลา	98,500.00	0.01	99,600.00	0.01
ค่าสวัสดิการเจ้าหน้าที่	181,510.00	0.02	151,287.00	0.02
ค่าประกันสังคม	204,897.00	0.02	177,809.00	0.02
ค่าพัฒนาบุคลากร	298,141.00	0.04	77,110.00	0.01
เงินสำรองบำเหน็จเจ้าหน้าที่และชดเชยการเลิกจ้าง	4,122,936.67	0.50	1,964,900.00	0.24
ค่าใช้จ่ายเกี่ยวกับอาคารสถานที่และอุปกรณ์				
ค่าซ่อมแซม	2,293,809.30	0.28	960,610.17	0.12
ค่าใช้จ่ายเกี่ยวกับยานพาหนะ	340,202.23	0.04	225,053.97	0.03
ค่าเสื่อมราคาสินทรัพย์	4,410,298.01	0.54	4,521,603.63	0.56
ค่าซ่อมแซมตัดจ่าย	114,729.20	0.01	114,729.20	0.01
ค่าปรับปรุงสำนักงานใหญ่ ตัดจ่าย	74,272.00	0.01	74,272.00	0.01
ค่าต่อทะเบียนและประกันภัยยานพาหนะ	89,283.06	0.01	91,737.38	0.01

สหกรณ์ออมทรัพย์ครูกำแพงเพชร จำกัด

งบกำไรขาดทุน (ต่อ)

สำหรับปีสิ้นสุดวันที่ 31 ตุลาคม 2565

(หน่วย : บาท)

	(หน่วย : บาท)			
	ปี 2565	%	ปี 2564	%
ค่าใช้จ่ายเกี่ยวกับอาคารสถานที่และอุปกรณ์ (ต่อ)				
ค่าดูแลระบบคอมพิวเตอร์	215,079.45	0.03	204,962.38	0.03
ค่าพัฒนาระบบโปรแกรมคอมพิวเตอร์	35,000.00	0.00	35,000.00	0.00
ค่าเบี้ยประกันภัยสำนักงาน	70,481.00	0.01	70,372.83	0.01
ค่าภาษีโรงเรือนและภาษีบำรุงท้องที่	133,790.57	0.02	16,394.91	0.00
ขาดทุนจากการบริจาคทรัพย์สิน	0.00	0.00	3,832.60	0.00
ค่าใช้จ่ายเกี่ยวกับสมาชิก				
ค่าสวัสดิการสมาชิก	20,000,000.00	2.45	20,000,000.00	2.50
ค่าสัมมนาสมาชิกเกษียณ	246,261.00	0.03	212,704.00	0.03
ค่าประชาสัมพันธ์	45,500.00	0.01	87,500.00	0.01
ทุนบุตรสมาชิก	3,919,400.00	0.48	3,823,000.00	0.48
ค่าสัมมนาสมาชิกใหม่	327,375.00	0.04	317,685.00	0.04
ค่าอบรมอาชีพเสริม	26,377.00	0.00	0.00	0.00
ค่าสัมมนาสมาชิกใกล้เกษียณอายุ	130,321.00	0.02	0.00	0.00
ค่าอบรมทำผลงานทางวิชาการ	67,405.00	0.01	0.00	0.00
ค่าใช้จ่ายดำเนินงานอื่น				
ค่าเบี้ยประชุมกรรมการ	659,500.00	0.08	706,700.00	0.09
ค่ารับรอง	300,674.81	0.04	202,205.63	0.03
ค่าน้ำประปา-น้ำดื่ม	110,721.85	0.01	58,063.56	0.01
ค่าไฟฟ้า	941,050.89	0.11	853,699.56	0.11
ค่าโทรศัพท์	238,473.59	0.03	207,981.09	0.03
ค่าตอบแทนผู้ตรวจสอบกิจการ	236,000.00	0.03	216,000.00	0.03
ค่าสมนาคุณให้หน่วยงานที่หักเงิน	228,800.00	0.03	222,250.00	0.03
ค่าตอบแทนนักศึกษาฝึกงาน	28,000.00	0.00	12,850.00	0.00
ค่าตอบแทนที่ปรึกษา	162,000.00	0.02	162,000.00	0.02

สหกรณ์ออมทรัพย์ครูกำแพงเพชร จำกัด

งบกำไรขาดทุน (ต่อ)

สำหรับปีสิ้นสุดวันที่ 31 ตุลาคม 2565

	(หน่วย : บาท)			
	ปี 2565	%	ปี 2564	%
ค่าใช้จ่ายดำเนินงานอื่น (ต่อ)				
ค่าเครื่องเขียนแบบพิมพ์	761,984.35	0.09	743,366.84	0.09
ค่าของใช้สำนักงาน	170,058.50	0.02	104,244.50	0.01
ค่าใช้จ่ายเลือกผู้แทนและสรรหากรรมการ	18,402,139.00	2.24	17,971,357.00	2.24
ค่าใช้จ่ายวันประชุมใหญ่	1,009,349.00	0.12	936,533.00	0.12
ค่าธรรมเนียมโอนเงิน	44,678.00	0.01	32,196.00	0.00
ค่าเบี้ยเลี้ยงและยานพาหนะ	694,701.00	0.08	543,744.00	0.07
ค่ารักษาความปลอดภัย	359,520.00	0.04	359,520.00	0.04
ค่าธรรมเนียมวิชาชีพ	170,000.00	0.02	170,000.00	0.02
ค่าใช้จ่ายในการติดตามหนี้	0.00	0.00	3,500.00	0.00
ค่าใช้จ่ายดำเนินคดี	12,200.00	0.00	0.00	0.00
ค่าใช้จ่ายเบ็ดเตล็ด	256,311.12	0.03	338,571.69	0.04
รวมค่าใช้จ่ายในการดำเนินงาน	76,048,400.60	9.27	70,162,368.94	8.75
กำไรสุทธิ	519,005,764.67	63.32	513,826,420.90	64.06

สหกรณ์ออมทรัพย์ครูกำแพงเพชร จำกัด

งบกระแสเงินสด

สำหรับปีสิ้นสุดวันที่ 31 ตุลาคม 2565

(หน่วย : บาท)

	ปี 2565	ปี 2564
กระแสเงินสดจากกิจกรรมดำเนินงาน		
กำไรสุทธิ	519,005,764.67	513,826,420.90
รายการปรับปรุงเพื่อการระทบยอดกำไรสุทธิเป็นเงินสดสุทธิ		
จากกิจกรรมดำเนินงาน		
ค่าเสื่อมราคาสินทรัพย์	4,410,298.01	4,521,603.63
ขาดทุนจากการบริจาศินทรัพย์	0.00	3,832.60
ค่าสวัสดิการสมาชิก	20,000,000.00	20,000,000.00
ค่าซ่อมแซมตัดจ่าย	114,729.20	114,729.20
ค่าปรับปรุงสำนักงานใหญ่ตัดจ่าย	74,272.00	74,272.00
เงินสำรองบำเหน็จเจ้าหน้าที่และชดเชยการเลิกจ้าง	4,122,936.67	1,964,900.00
ค่าเบี้ยประกันภัยจ่ายล่วงหน้า	48,335.24	44,660.23
ค่าดูแลระบบคอมพิวเตอร์จ่ายล่วงหน้า	45,369.86	42,732.24
ดอกเบี้ยเงินให้กู้ยืมรับ	(1,085,541.96)	(2,713,304.81)
ดอกเบี้ยเงินฝากสหกรณ์อื่นรับ	(2,930,251.72)	(2,160,547.94)
ดอกเบี้ยเงินฝากธนาคารรับ	(12,730.75)	(57,171.33)
เงินสมทบกองทุนประกันสังคมจ่าย (ส่วนของนายจ้าง)	14,273.00	11,140.00
ค่าใช้จ่ายค้างจ่าย	356,800.00	341,250.00
ค่าวัสดุสำนักงานใช้ไป	113,318.78	104,244.50
กำไรจากการดำเนินงานก่อนการเปลี่ยนแปลง		
ในสินทรัพย์และหนี้สินดำเนินงาน	544,277,573.00	536,118,761.22

สหกรณ์ออมทรัพย์ครูกำแพงเพชร จำกัด

งบกระแสเงินสด (ต่อ)

สำหรับปีสิ้นสุดวันที่ 31 ตุลาคม 2565

	(หน่วย : บาท)	
	ปี 2565	ปี 2564
กระแสเงินสดจากกิจกรรมดำเนินงาน (ต่อ)		
สินทรัพย์ดำเนินงาน		
เงินสดจ่ายลูกหนี้เงินให้กู้ - จุกเงิน	(342,427,952.74)	(281,570,497.14)
เงินสดรับลูกหนี้เงินให้กู้ - จุกเงิน	293,440,459.80	324,366,117.09
เงินสดจ่ายลูกหนี้เงินให้กู้ - สามัญ	(7,609,021,419.80)	(6,238,026,862.82)
เงินสดรับลูกหนี้เงินให้กู้ - สามัญ	6,727,401,823.14	4,791,750,970.39
เงินสดรับลูกหนี้เงินให้กู้ - พิเศษ	12,363,650.22	8,488,092.29
เงินสดรับลูกหนี้ตัวแทนหักเงินส่ง	331,668,370.11	399,183,085.76
เงินสดรับลูกหนี้ขาดสมาชิกภาพ	3,327,088.55	2,325,062.58
เงินสดรับลูกหนี้ตามคำพิพากษา	123,846.73	113,036.31
เงินสดรับดอกเบี้ยเงินให้กู้ค้างรับ	2,692,867.84	5,962,132.79
เงินสดจ่ายซื้อวัสดุสำนักงาน	(32,000.00)	(49,658.90)
เงินสดจ่ายค่าเบี้ยประกันภัยจ่ายล่วงหน้า	(47,869.37)	(48,335.24)
เงินสดจ่ายค่าดูแลระบบคอมพิวเตอร์จ่ายล่วงหน้า	(47,890.41)	(45,369.86)
เงินสดรับดอกเบี้ยเงินฝากสหกรณ์อื่นค้างรับ	2,160,547.94	1,140,821.92
เงินสดรับดอกเบี้ยเงินฝากธนาคารค้างรับ	57,171.33	111,855.29
หนี้สินดำเนินงาน		
เงินสดจ่ายเงินสมทบกองทุนประกันสังคมค้างจ่าย	(22,280.00)	(9,105.00)
เงินสดรับเงินสมทบกองทุนประกันสังคมค้างจ่าย (ส่วนของลูกจ้าง)	14,273.00	11,140.00
เงินสดจ่ายภาษีหัก ณ ที่จ่ายค้างจ่าย	(13,650.94)	(18,481.83)
เงินสดรับค่าภาษีหัก ณ ที่จ่ายค้างจ่าย	15,398.81	13,650.94
เงินสดจ่ายเงินค้างจ่าย	(123,807,895.20)	(99,639,179.00)
เงินสดรับเงินค้างจ่าย	129,478,007.94	101,132,730.53

สหกรณ์ออมทรัพย์ครูกำแพงเพชร จำกัด
งบกระแสเงินสด (ต่อ)
สำหรับปีสิ้นสุดวันที่ 31 ตุลาคม 2565

	(หน่วย : บาท)	
	ปี 2565	ปี 2564
กระแสเงินสดจากกิจกรรมดำเนินงาน (ต่อ)		
หนี้สินดำเนินงาน (ต่อ)		
เงินสดรับเงินรอตรวจสอบ	12,248.00	1,001.00
เงินสดจ่ายค่าใช้จ่ายค้างจ่าย	(341,250.00)	(341,155.00)
เงินสดจ่ายดอกเบี้ยเงินรับฝากค้างจ่าย	0.00	(557,787.94)
เงินสดรับเงินประกันสัญญาจ้าง	100,850.00	13,500.00
เงินสดรับค่าเช่ารับล่วงหน้า	8,000.00	4,000.00
เงินสดจ่ายค่าเช่ารับล่วงหน้า	(4,000.00)	(8,000.00)
เงินสดจ่ายเงินสำรองบำเหน็จเจ้าหน้าที่และชดเชยการเลิกจ้าง	0.00	(6,656,800.00)
เงินสดสุทธิได้มา (ใช้ไป) จากกิจกรรมดำเนินงาน	(28,624,032.05)	(456,235,274.62)
กระแสเงินสดจากกิจกรรมลงทุน		
เงินสดจ่ายซื้อหุ้นชุมนุมสหกรณ์ออมทรัพย์ครูไทย จำกัด	(19,000.00)	0.00
เงินสดจ่ายซื้อครุภัณฑ์และอุปกรณ์สำนักงาน	(598,030.00)	(596,870.00)
เงินสดจ่ายค่าสิ่งปลูกสร้าง	(630,000.00)	(300,000.00)
เงินสดสุทธิได้มา (ใช้ไป) จากกิจกรรมลงทุน	(1,247,030.00)	(896,870.00)

สหกรณ์ออมทรัพย์ครูกำแพงเพชร จำกัด

งบกระแสเงินสด (ต่อ)

สำหรับปีสิ้นสุดวันที่ 31 ตุลาคม 2565

	(หน่วย : บาท)	
	ปี 2565	ปี 2564
กระแสเงินสดจากกิจกรรมจัดหาเงิน		
เงินสดจ่ายชำระเงินเบิกเกินบัญชีธนาคาร	(5,996,865,570.44)	(6,932,181,111.82)
เงินสดรับเงินเบิกเกินบัญชีธนาคาร	5,996,676,371.25	6,931,095,192.10
เงินสดจ่ายชำระตัวสัญญาใช้เงิน	(1,350,000,000.00)	(1,270,000,000.00)
เงินสดรับชำระตัวสัญญาใช้เงิน	2,010,000,000.00	1,160,000,000.00
เงินสดจ่ายคืนเงินรับฝาก	(3,359,075,060.30)	(2,791,566,126.00)
เงินสดรับจากเงินรับฝาก	3,685,444,618.13	3,906,323,921.20
เงินสดจ่ายคืนทุนเรือนหุ้น	(69,814,810.00)	(51,152,830.00)
เงินสดรับจากทุนเรือนหุ้น	170,499,190.00	170,426,680.00
เงินสดจ่ายทุนสาธารณประโยชน์	(1,255,140.00)	(1,028,850.00)
เงินสดจ่ายกองทุนสวัสดิการสมาชิก	(26,009,800.00)	(22,461,200.00)
เงินสดจ่ายค่าบำรุงสันนิบาตสหกรณ์	(30,000.00)	(30,000.00)
เงินสดจ่ายเงินปันผล	(336,103,943.81)	(339,919,832.45)
เงินสดจ่ายเงินเฉลี่ยคืน	(107,077,141.52)	(97,649,968.67)
เงินสดจ่ายเงินรางวัลกรรมการและเจ้าหน้าที่	(7,892,000.00)	(7,800,000.00)
เงินสดจ่ายกองทุนช่วยเหลือผู้ค้าประกันส่วนสมาชิก	(6,460,549.83)	(12,446,542.18)
เงินสดรับกองทุนช่วยเหลือผู้ค้าประกันส่วนสมาชิก	1,377,851.05	3,837,421.88
เงินสดจ่ายกองทุนช่วยเหลือสมาชิก	0.00	(138,547,350.00)
เงินสดรับกองทุนช่วยเหลือสมาชิก	0.00	138,000.00
เงินสดสุทธิได้มา (ใช้ไป) จากกิจกรรมจัดหาเงิน	603,414,014.53	507,037,404.06
เงินสดสุทธิเพิ่มขึ้น (ลดลง)	573,542,952.48	49,905,259.44
เงินสด ณ วันต้นปี	830,612,361.34	780,707,101.90
เงินสด ณ วันสิ้นปี	1,404,155,313.82	830,612,361.34

สหกรณ์ออมทรัพย์ครูกำแพงเพชร จำกัด

หมายเหตุประกอบงบการเงิน

สำหรับปีสิ้นสุดวันที่ 31 ตุลาคม 2565

1. สรุปนโยบายการบัญชีที่สำคัญ

- 1.1 สหกรณ์ฯ บันทึกบัญชีโดยใช้เกณฑ์คงค้าง
- 1.2 สหกรณ์ฯ รับรู้รายได้ดอกเบี้ยตามเกณฑ์สัดส่วนของเวลา
- 1.3 สหกรณ์ฯ บันทึกราคาวัสดุคงเหลือในราคาทุน
- 1.4 เงินลงทุนที่เป็นเงินลงทุนในหลักทรัพย์ที่ไม่อยู่ในความต้องการของตลาด สหกรณ์ฯ บันทึกบัญชีด้วยราคาทุน
- 1.5 สหกรณ์ฯ ระวังการรับรู้รายได้ที่เกิดจากดอกเบี้ยเงินให้กู้ของลูกหนี้ที่ไม่ก่อให้เกิดรายได้ ซึ่งสหกรณ์ฯ จะรับรู้ดอกเบี้ยเงินให้กู้ของลูกหนี้ดังกล่าวเป็นรายได้ เมื่อได้รับการชำระจากลูกหนี้
- 1.6 สหกรณ์ฯ ได้ตั้งค่าเผื่อหนี้สงสัยจะสูญตามหลักเกณฑ์ที่กำหนดไว้ในระเบียบนายทะเบียนสหกรณ์ ว่าด้วยการจัดชั้นคุณภาพลูกหนี้เงินกู้และการเผื่อหนี้สงสัยจะสูญ พ.ศ. 2544 และถือใช้ระเบียบดังกล่าวเท่าที่ไม่ขัดหรือแย้งกับระเบียบนายทะเบียนสหกรณ์ ว่าด้วยการบัญชีของสหกรณ์และกลุ่มเกษตรกร พ.ศ. 2563 และประกาศนายทะเบียนสหกรณ์เรื่องการประมาณการค่าเผื่อหนี้สงสัยจะสูญ ตามระเบียบนายทะเบียนสหกรณ์ ว่าด้วยการบัญชีของสหกรณ์และกลุ่มเกษตรกร พ.ศ. 2563 ลงวันที่ 12 มกราคม พ.ศ. 2564 จนกว่ากฎกระทรวงการจัดชั้นสินทรัพย์และการกันเงินสำรองจะมีผลบังคับใช้ และขอให้อำนาจเป็นเพียงประมาณการทางบัญชีเท่านั้น ยังมีได้มีการตัดลูกหนี้เป็นสูญหรือทำให้สิทธิเรียกร้องตามกฎหมายของสหกรณ์ฯ ด้อยไปแต่อย่างใด หากจะมีการตัดลูกหนี้เป็นสูญต้องได้รับอนุมัติจากที่ประชุมใหญ่ก่อนจึงจะกระทำได้
- 1.7 ค่าเสื่อมราคา จำนวน โดยวิธีเส้นตรงในอัตราที่กำหนดไว้ในระเบียบนายทะเบียนสหกรณ์ ว่าด้วยการบัญชีของสหกรณ์ พ.ศ. 2542 สำหรับสินทรัพย์ที่ซื้อภายในวันที่ 20 พฤศจิกายน 2560 และระเบียบนายทะเบียนสหกรณ์ ว่าด้วยการบัญชีของสหกรณ์ พ.ศ. 2560 สำหรับสินทรัพย์ที่ซื้อตั้งแต่วันที่ 21 พฤศจิกายน 2560 ทั้งนี้ยกเว้นที่ดินและสหกรณ์ฯ ถือใช้ระเบียบนายทะเบียนสหกรณ์ ว่าด้วยการบัญชีของสหกรณ์และกลุ่มเกษตรกร พ.ศ. 2563 สำหรับสินทรัพย์ที่ซื้อตั้งแต่วันที่ 10 ตุลาคม 2563 เป็นต้นไป
- 1.8 ค่าซ่อมบำรุงรักษา ค่าซ่อมแซม รวมทั้งการซื้อมาเปลี่ยนแทนสำหรับสินทรัพย์รายการย่อยๆ ถือเป็นค่าใช้จ่ายหักจากรายได้การต่อเติมหรือเพิ่มเติมอาคารและอุปกรณ์ใหญ่ๆ ถือเป็นราคาทุนของสินทรัพย์
- 1.9 เงินสดในงบกระแสเงินสด หมายถึง เงินสดในมือ เงินฝากธนาคารทุกประเภท และเงินฝากสหกรณ์ทุกประเภท ทั้งนี้ รวมถึงเงินฝากธนาคารและเงินฝากสหกรณ์ที่นำไปเป็นหลักทรัพย์ค้ำประกันหนี้สินด้วย
- 1.10 สหกรณ์ฯ ได้ยกเลิกระเบียบกองทุนช่วยเหลือผู้ประกันเงินกู้ยืม พ.ศ.2550 และประกาศใช้ระเบียบกองทุนค้ำประกันเงินกู้ยืม พ.ศ. 2552 แทน โดยมีผลตั้งแต่วันที่ 23 กรกฎาคม 2552 เป็นต้นไปซึ่งกองทุนค้ำประกันเงินกู้ยืมนี้เป็นไปตามมติที่ประชุมคณะกรรมการครั้งที่ 11/2552 ซึ่งมีวัตถุประสงค์เพื่อช่วยเหลือซึ่งกันและกัน และเพื่อความมั่นคงของสหกรณ์ฯ โดยได้แบ่งออกเป็น 2 กองทุนย่อย คือ

1. สรุปนโยบายการบัญชีที่สำคัญ (ต่อ)

(1) กองทุนส่วนของสมาชิก

สมาชิกผู้กู้ยืมเงินทุกประเภทที่ใช้บุคคลค้ำประกันมีการนำส่งเงินเข้ากองทุนในอัตราปีละ 400 บาท ของเงินกู้ทุกๆ หนึ่งแสนบาทตามสัญญาผู้ยืม ในส่วนที่เกินกว่าเงินค่าหุ้นทันทีเมื่อได้รับอนุมัติให้กู้ยืมเงินจาก สหกรณ์ฯ และทุกๆ ปีตลอดไปจนกว่าจะชำระหนี้เสร็จสิ้นหรือโดยวิธีหักชำระเต็มจำนวนจากเงินกู้ยืมหรือ เงินอื่นใดที่ได้รับ แต่รวมกันทั้งหมดแล้วต้องไม่เกิน 30,000.00 บาท

ต่อมาเมื่อวันที่ 21 ตุลาคม 2563 ที่ประชุมคณะกรรมการดำเนินการ ชุดที่ 62 ครั้งที่ 13/2563 ได้มีมติให้ปรับลด จำนวนเงินที่สมาชิกผู้กู้ยืมเงินนำส่งเงินเข้ากองทุนจากเดิมจำนวนเงิน 30,000.00 บาท เป็นจำนวนเงิน 10,000.00 บาท ให้มีผลบังคับใช้ตั้งแต่วันที่ 2 พฤศจิกายน 2563 เป็นต้นไป

ต่อมาเมื่อวันที่ 20 มกราคม 2564 ที่ประชุมคณะกรรมการดำเนินการ ชุดที่ 63 ครั้งที่ 3/2564 ได้มีมติเห็นชอบให้ ยกเลิก ระเบียบว่าด้วยกองทุนช่วยเหลือสมาชิกทุกฉบับ และให้คืนเงินกองทุนส่วนที่เหลือแก่สมาชิก ตั้งแต่วันที่ 1 กุมภาพันธ์ 2564 เป็นต้นไป ทั้งนี้ ณ วันปิดกองทุนดังกล่าว สหกรณ์ฯ มียอดเงินคงเหลือในกองทุน จำนวน 138,725,750.00 บาท โดยสหกรณ์ฯ ได้ทำการโอนคืนให้สมาชิกในระหว่างปี 2564 แล้ว จำนวน 138,547,350.00 บาท และอยู่ระหว่างติดตามให้สมาชิกมารับเงินคืน จำนวน 87,550.00 บาท

(2) กองทุนส่วนของสหกรณ์ฯ

ได้มาจากการจัดสรรกำไรสุทธิประจำปี และจากดอกผลเงินกองทุนส่วนของสมาชิก

- 1.11 สิทธิในการใช้ซอฟต์แวร์ระบบปฏิบัติการจัดการฐานข้อมูล ตัดจ่ายตามอายุของสิทธิในสัญญาเป็นระยะเวลา 5 ปี และค่าพัฒนาระบบ โปรแกรม ตัดจ่ายตามอายุของสิทธิในสัญญา เป็นระยะเวลา 5 ปี
- 1.12 ค่าใช้จ่ายรถตัดจ่าย ตัดจ่ายเป็นรายปี ระยะเวลา 5 ปี
- 1.13 ที่ดินและสิ่งปลูกสร้างแทนการชำระหนี้รอกำหนดมูลค่าด้วยราคาประเมินคณะกรรมการก่อนการรับชำระหนี้ และรับรู้ส่วนเกินมูลค่าที่ดินแทนการชำระหนี้รอกำหนดมูลค่าในส่วนทุนของสหกรณ์ฯ (ถ้ามี) ทั้งนี้เป็นไปตามแนวทางปฏิบัติ เรื่อง วิธีปฏิบัติ ทางบัญชีเกี่ยวกับที่ดินแทนการชำระหนี้ออกตามความในระเบียบนายทะเบียนสหกรณ์ ว่าด้วยการบัญชีของสหกรณ์ พ.ศ. 2560 และหนังสือกรมตรวจบัญชีสหกรณ์ ที่ กษ 0404/ว113 ลงวันที่ 19 ตุลาคม 2561 สำหรับที่ดินและสิ่งปลูกสร้างแทนการชำระหนี้ รอกำหนดมูลค่าที่ได้มาก่อนวันที่ 10 ตุลาคม 2563 สำหรับส่วนที่ได้มาหลังวันที่ 10 ตุลาคม 2563 สหกรณ์ฯ ถือปฏิบัติตามระเบียบนายทะเบียนสหกรณ์ ว่าด้วยการบัญชีของสหกรณ์ พ.ศ.2563 (ถ้ามี)
- 1.14 เพื่อประโยชน์ในการอ่านงบการเงิน สหกรณ์ฯ ได้จัดประเภทบัญชีบางรายการในงบการเงินสำหรับปี สิ้นสุดวันที่ 31 ตุลาคม 2564 ใหม่ เพื่อให้สอดคล้องกับการแสดงรายการในงบการเงินสำหรับปี สิ้นสุดวันที่ 31 ตุลาคม 2565 ซึ่งไม่มีผลกระทบต่อกำไรสุทธิหรือส่วนกองทุนของสหกรณ์ฯ

2. เงินสดและเงินฝากธนาคาร ประกอบด้วย

	(หน่วย : บาท)	
	ปี 2565	ปี 2564
เงินสด	44,915.93	47,031.29
เงินฝากธนาคาร		
ออมทรัพย์	410,582,628.02	279,773,030.85
ประจำ	777,048.72	775,825.07
กระแสรายวัน	(6,933.22)	16,474.13
รวมเงินสดและเงินฝากธนาคาร	411,397,659.45	280,612,361.34

ข้อมูลพื้นฐาน

เงินฝากประจำของ ธนาคารกรุงไทย จำกัด (มหาชน) สาขากำแพงเพชร เลขที่ 620-4-02653-4 จำนวนเงิน 164,000.00 บาท สหกรณ์ฯ ได้นำไปค้ำประกันการใช้กระแสไฟฟ้า

เงินฝากประจำของ ธนาคารทหารไทยธนชาติ จำกัด (มหาชน) สาขาบึงกุ่ม กำแพงเพชร เลขที่ 785-3-00174-6 จำนวนเงิน 613,048.72 บาท สหกรณ์ฯ ได้นำไปค้ำประกันระบบสาธารณูปโภคและบริการ

3. เงินฝากสหกรณ์อื่น ประกอบด้วย

	(หน่วย : บาท)	
	ปี 2565	ปี 2564
เงินฝากประจำ - ชุมชมสหกรณ์ออมทรัพย์แห่งประเทศไทย จำกัด	590,000,000.00	450,000,000.00
เงินฝากออมทรัพย์ - สหกรณ์ออมทรัพย์ครูเพชรบูรณ์ จำกัด	102,757,654.37	100,000,000.00
เงินฝากออมทรัพย์ - สหกรณ์ออมทรัพย์ครูเชียงราย จำกัด	200,000,000.00	0.00
เงินฝากออมทรัพย์ - สหกรณ์ออมทรัพย์ครูแพร่ จำกัด	100,000,000.00	0.00
รวมเงินฝากสหกรณ์อื่น	992,757,654.37	550,000,000.00

4. เงินให้กู้ยืม ประกอบด้วย

	(หน่วย : บาท)			
	ปี 2565		ปี 2564	
	ระยะสั้น	ระยะยาว	ระยะสั้น	ระยะยาว
เงินให้กู้ยืม - ปกติ				
ลูกหนี้เงินกู้ฉุกเฉิน	156,015,236.69	0.00	120,894,002.17	0.00
ลูกหนี้เงินกู้สามัญ	528,786,495.91	15,999,242,711.95	525,285,791.43	15,439,066,091.95
ลูกหนี้เงินกู้พิเศษ	4,596,196.02	80,530,907.32	5,153,542.37	92,337,211.19
รวมเงินให้กู้ยืม	689,397,928.62	16,079,773,619.27	651,333,335.97	15,531,403,303.14
ลูกหนี้อื่นอันมีมูลหนี้ที่เกิดจากการให้เงินกู้				
ลูกหนี้ขาดสมาชิกภาพ	4,110,457.69	0.00	7,433,974.02	0.00
หัก ค่าเผื่อหนี้สงสัยจะสูญ	0.00	0.00	0.00	0.00
ลูกหนี้ขาดสมาชิกภาพ - สุทธิ	4,110,457.69	0.00	7,433,974.02	0.00
ลูกหนี้ตามคำพิพากษา	7,241,408.95	0.00	7,365,255.68	0.00
หัก ค่าเผื่อหนี้สงสัยจะสูญ	0.00	0.00	0.00	0.00
ลูกหนี้ตามคำพิพากษา - สุทธิ	7,241,408.95	0.00	7,365,255.68	0.00
รวมลูกหนี้อื่นอันมีมูลหนี้ที่เกิดจากการให้เงินกู้ - สุทธิ	11,351,866.64	0.00	14,799,229.70	0.00
รวมเงินให้กู้ยืม - สุทธิ	700,749,795.26	16,079,773,619.27	666,132,565.67	15,531,403,303.14

สหกรณ์ฯ ได้ตั้งค่าเผื่อหนี้สงสัยจะสูญตามหลักเกณฑ์ที่กำหนดไว้ในระเบียบนายทะเบียนสหกรณ์ ว่าด้วยการจัดชั้นคุณภาพลูกหนี้เงินกู้และการเผื่อหนี้สงสัยจะสูญ พ.ศ. 2544 และถือใช้ระเบียบดังกล่าวเท่าที่ไม่ขัดหรือแย้งกับระเบียบนายทะเบียนสหกรณ์ ว่าด้วยการบัญชีของสหกรณ์และกลุ่มเกษตรกร พ.ศ. 2563 และประกาศนายทะเบียนสหกรณ์ เรื่องการประมาณการค่าเผื่อหนี้สงสัยจะสูญ ตามระเบียบนายทะเบียนสหกรณ์ ว่าด้วย การบัญชีของสหกรณ์และกลุ่มเกษตรกร พ.ศ. 2563 ลงวันที่ 12 มกราคม พ.ศ. 2564 จนกว่ากฎกระทรวงการจัดชั้นสินทรัพย์และการกันเงินสำรองจะมีผลบังคับใช้

สหกรณ์ฯ มีมาตรการช่วยเหลือสมาชิกจากสถานการณ์โรคระบาดตามประกาศนายทะเบียนสหกรณ์ เรื่องการประมาณการค่าเผื่อหนี้สงสัยจะสูญตามมาตรการให้ความช่วยเหลือด้านหนี้สินและการปรับโครงสร้างหนี้ของสมาชิกสหกรณ์ โดยสหกรณ์ฯ มีโครงการพักชำระหนี้ต้นเงินให้สมาชิกเป็นระยะเวลา 12 เดือน ซึ่งระยะเวลาโครงการเริ่มตั้งแต่ เดือนพฤษภาคม 2563 ถึงเดือนเมษายน 2564 โดยมีสมาชิกเข้าร่วม โครงการดังกล่าว จำนวน 3,216 ราย 12,626 สัญญา เป็นจำนวนเงิน 8,025,150,316.95 บาท ทั้งนี้มาตรการดังกล่าวเป็นไปตามมติที่ประชุมคณะกรรมการดำเนินการสหกรณ์ ชุดที่ 62 ครั้งที่ 6/2563 เมื่อวันที่ 9 เมษายน 2563 และครั้งที่ 13 เมื่อวันที่ 21 ตุลาคม 2563

4. เงินให้กู้ยืม (ต่อ)

ในระหว่างปี 2564 สหกรณ์ฯ มีมาตรการช่วยเหลือสมาชิกเพิ่มเติม โดยมีโครงการพักชำระหนี้ต้นเงินให้สมาชิก เป็นระยะเวลา 6 เดือน ซึ่งระยะเวลาโครงการเริ่มตั้งแต่ เดือนพฤษภาคม 2564 ถึงเดือนตุลาคม 2564 โดยมีสมาชิก เข้าร่วมโครงการดังกล่าว จำนวน 2,114 ราย 3,413 สัญญา เป็นจำนวนเงิน 1,858,193,606.54 บาท ทั้งนี้ มาตรการดังกล่าวเป็นไปตามมติที่ประชุมคณะกรรมการดำเนินการสหกรณ์ชุดที่ 63 ครั้งที่ 5/2564 เมื่อวันที่ 28 มีนาคม 2564 และมติที่ประชุมคณะกรรมการดำเนินการชุดที่ 63 ครั้งที่ 12/2564 เมื่อวันที่ 21 กันยายน 2564 ได้มติให้ขยายระยะเวลาโครงการเพิ่มเติมอีก 6 เดือน ซึ่งระยะเวลาโครงการจะสิ้นสุดเดือนเมษายน 2565

ในระหว่างปี 2565 สหกรณ์ฯ มีมาตรการช่วยเหลือสมาชิกเพิ่มเติม โดยมีโครงการพักชำระหนี้ต้นเงินให้สมาชิก เป็นระยะเวลา 6 เดือน ซึ่งระยะเวลาโครงการเริ่มตั้งแต่ เดือนพฤษภาคม 2565 ถึงเดือนตุลาคม 2565 โดยมีสมาชิก เข้าร่วมโครงการดังกล่าว จำนวน 3,805 ราย 8,180 สัญญา เป็นจำนวนเงิน 8,736,519,583.81 บาท ทั้งนี้ มาตรการดังกล่าวเป็นไปตามมติที่ประชุมคณะกรรมการดำเนินการสหกรณ์ชุดที่ 64 ครั้งที่ 6/2565 เมื่อวันที่ 22 เมษายน 2565 และมติที่ประชุมคณะกรรมการดำเนินการชุดที่ 64 ครั้งที่ 11/2565 เมื่อวันที่ 26 กันยายน 2565 ได้มติให้ขยายระยะเวลาโครงการเพิ่มเติมอีก 6 เดือน ซึ่งระยะเวลาโครงการจะสิ้นสุดเดือนเมษายน 2566

5. เงินทรองจ่ายค่าสินไหมทดแทน - สุทธิ ประกอบด้วย

	(หน่วย : บาท)	
	ปี 2565	ปี 2564
เงินทรองจ่ายค่าสินไหมทดแทน	13,700,000.00	13,700,000.00
หัก ค่าเผื่อหนี้สงสัยจะสูญ - เงินทรองจ่ายค่าสินไหมทดแทน	(13,700,000.00)	(13,700,000.00)
รวมเงินทรองจ่ายสินไหมทดแทน - สุทธิ	0.00	0.00

กรมตรวจบัญชีสหกรณ์ ได้มีคำสั่งที่ กษ 0412/114 ลงวันที่ 5 กุมภาพันธ์ 2558 ให้สหกรณ์ฯ เปิดเผยข้อมูลเกี่ยวกับเงินทรองจ่ายสินไหมทดแทนที่ได้ทรองจ่ายให้แก่ทายาทสมาชิกที่เสียชีวิต แทนบริษัท วิคเตอร์-ประกันภัย (ประเทศไทย) จำกัด คู่สัญญา เนื่องจากขณะนี้ศาลล้มละลายกลาง มีคำสั่งให้พิทักษ์ทรัพย์เด็ดขาดบริษัทแล้ว และให้สหกรณ์ฯ พิจารณาตั้งค่าเผื่อหนี้สงสัยจะสูญเงินทรองจ่ายดังกล่าวไว้เต็มจำนวน

ตามมติที่ประชุมคณะกรรมการดำเนินการ ชุดที่ 57 ครั้งที่ 5/2558 ลงวันที่ 20 มีนาคม 2558 เห็นควรให้ตั้งค่าเผื่อหนี้สงสัยจะสูญ ร้อยละ 10 ของเงินทรองจ่ายดังกล่าว จนกว่าจำนวนหนี้สงสัยจะสูญจะครบเต็มจำนวนและในรอบปีบัญชี 2559 สหกรณ์ฯ ได้ตั้งค่าเผื่อหนี้สงสัยจะสูญเพิ่มอีกร้อยละ 90 จนครบจำนวน มีมูลค่าเท่ากับ 13,700,000.00 บาท

6. ที่ดินและสิ่งปลูกสร้างแทนการชำระหนี้หรือจำหน่าย ประกอบด้วย

	(หน่วย : บาท)	
	ปี 2565	ปี 2564
ที่ดินและสิ่งปลูกสร้างแทนการชำระหนี้หรือจำหน่าย	18,570,596.78	18,570,596.78
รวมที่ดินและสิ่งปลูกสร้างแทนการชำระหนี้หรือจำหน่าย	18,570,596.78	18,570,596.78

6. ที่ดินและสิ่งปลูกสร้างแทนการชำระหนี้รื้อจำหน่าย ประกอบด้วย (ต่อ)

สหกรณ์ฯ ได้รับชำระหนี้ด้วยที่ดินพร้อมสิ่งปลูกสร้างจากลูกหนี้รวมทั้งสิ้น จำนวน 8 ราย ดังนี้

ลำดับที่	เลขที่สัญญาเงินกู้	มูลหนี้คงเหลือ			วันที่รับโอนกรรมสิทธิ์ที่ดิน	รายละเอียดเกี่ยวกับที่ดิน			ที่ดินแทนการชำระหนี้รื้อจำหน่าย	หมายเหตุ
		ต้นเงิน	ดอกเบี้ย	รวม		จำนวนพื้นที่	อื่นๆ			
							ระบุ	จำนวนเงิน		
1	พพ55-000169	2,223,897.70	39,203.22	2,263,100.92	25 ก.ย. 60	16.31 ตรว.	คณะกรรมการ	2,263,100.92	2,263,100.92	
							ดำเนินการสหกรณ์			
							ชุดที่ 58			
2	พพ55-000168	2,343,480.76	0.00	2,343,480.76	28 พ.ย. 59	16.31 ตรว.	คณะกรรมการ	2,343,480.76	2,343,480.76	
							ดำเนินการสหกรณ์			
							ชุดที่ 58			
3	พพ55-000167	2,273,668.19	84,452.20	2,358,120.39	5 ส.ค. 59	16.31 ตรว.	คณะกรรมการ	2,358,120.39	2,358,120.39	
							ดำเนินการสหกรณ์			
							ชุดที่ 58			
4	พพ55-000166	2,528,824.80	0.00	2,528,824.80	23 ก.ย. 58	16.31 ตรว.	คณะกรรมการ	2,528,824.80	2,528,824.80	
							ดำเนินการสหกรณ์			
							ชุดที่ 58			
5	พพ55-000161	2,256,040.43	0.00	2,256,040.43	25 ก.ย. 60	16.31 ตรว.	คณะกรรมการ	2,256,040.43	2,256,040.43	บันทึกด้วย
							ดำเนินการสหกรณ์			ราคาประเมิน
							ชุดที่ 58			คณะกรรมการ
6	พพ55-000123	1,875,621.94	0.00	1,875,621.94	24 ก.ย. 58	54.11 ตรว.	คณะกรรมการ	1,875,621.94	1,875,621.94	
							ดำเนินการสหกรณ์			
							ชุดที่ 58			
7	พพ55-000105	1,772,320.72	0.00	1,772,320.72	27 ต.ค. 60	53.81 ตรว.	คณะกรรมการ	1,772,320.72	1,772,320.72	
							ดำเนินการสหกรณ์			
							ชุดที่ 58			
8	พพ55-000111	3,173,086.82	0.00	3,173,086.82	28 พ.ย. 59	157.51 ตรว.	คณะกรรมการ	3,173,086.82	3,173,086.82	
							ดำเนินการสหกรณ์			
							ชุดที่ 58			

แต่ไม่เกินมูลหนี้

7. สินทรัพย์หมุนเวียนอื่น ประกอบด้วย

(หน่วย : บาท)

	ปี 2565	ปี 2564
วัสดุสำนักงานคงเหลือ	339,028.12	420,346.90
ค่าเบี้ยประกันภัยจ่ายล่วงหน้า	47,869.37	48,335.24
ดอกเบี้ยเงินฝากสหกรณ์อื่นค้างรับ	2,930,251.72	2,160,547.94
ดอกเบี้ยเงินฝากธนาคารค้างรับ	12,730.75	57,171.33
ค่าดูแลระบบคอมพิวเตอร์จ่ายล่วงหน้า	47,890.41	45,369.86
ดอกเบี้ยลูกหนี้ระยะสั้นค้างรับ	2,880.36	20,436.97
รวมสินทรัพย์หมุนเวียนอื่น	3,380,650.73	2,752,208.24

8. เงินลงทุน ประกอบด้วย

(หน่วย : บาท)

	ปี 2565	ปี 2564
	ราคาทุน	ราคาทุน
<u>เงินลงทุนระยะยาว</u>		
<u>เงินลงทุนที่ไม่อยู่ในความต้องการของตลาด</u>		
หุ้นธนาคารเพื่อการเกษตรและสหกรณ์การเกษตร จำกัด	300.00	300.00
หุ้นชุมนุมสหกรณ์ออมทรัพย์แห่งประเทศไทย จำกัด	88,614,500.00	88,614,500.00
หุ้นบริษัท สหประกันชีวิต จำกัด (มหาชน)	200,000.00	200,000.00
หุ้นชุมนุมสหกรณ์ออมทรัพย์ครูไทย จำกัด	100,000.00	81,000.00
รวมเงินลงทุนระยะยาว	88,914,800.00	88,895,800.00
รวมเงินลงทุน	88,914,800.00	88,895,800.00

เงินลงทุนส่วนใหญ่เป็นไปตามมาตรา 62 แห่งพระราชบัญญัติสหกรณ์ พ.ศ. 2542 (แก้ไขเพิ่มเติม พ.ศ. 2562)

และประกาศคณะกรรมการพัฒนาการสหกรณ์แห่งชาติ เรื่อง ข้อกำหนดการฝากหรือการลงทุนอย่างอื่นของสหกรณ์

9. ที่ดิน อาคาร และอุปกรณ์ - สุทธิ ประกอบด้วย

	(หน่วย : บาท)	
	ปี 2565	ปี 2564
ที่ดิน	10,935,000.00	10,935,000.00
อาคารสำนักงาน (หลังเก่า)	1.00	1.00
อาคารสำนักงาน (หลังใหม่)	1.00	1.00
อาคารสำนักงานสาขาคลองขลุง	1,598,814.38	1,935,164.38
หอประชุมสำนักงานใหญ่	10,412,520.55	11,617,520.55
หอประชุมสาขาคลองขลุง	12,852,739.73	14,102,739.73
สิ่งปลูกสร้าง	5,681,036.50	5,606,114.19
ยานพาหนะ	1,645,029.00	1,645,029.00
เครื่องใช้สำนักงาน	3,398,431.00	2,902,408.74
รวม	46,523,573.16	48,743,978.59
<u>หัก</u> ค่าเสื่อมราคาสะสม - ครุภัณฑ์	(1,863,793.18)	(1,230,935.20)
ค่าเสื่อมราคาสะสม - ยานพาหนะ	(992,968.86)	(663,964.26)
รวมที่ดิน อาคารและอุปกรณ์ - สุทธิ	43,666,811.12	46,849,079.13

สหกรณ์ฯ มีค่าเสื่อมราคาสินทรัพย์สำหรับรอบปีทางบัญชี 2565 และ 2564 จำนวน 4,410,298.01 บาท และจำนวน 4,521,603.63 บาท ตามลำดับ

10. สินทรัพย์ไม่หมุนเวียนอื่น ประกอบด้วย

	(หน่วย : บาท)	
	ปี 2565	ปี 2564
เงินประกันการใช้ไฟฟ้า	38,000.00	38,000.00
ค่าซ่อมแซมรถตัดจ่าย	114,729.20	229,458.40
ค่าระบบหม้อแปลงไฟฟ้าสำนักงานใหญ่รถตัดจ่าย	74,272.00	148,544.00
รวมสินทรัพย์ไม่หมุนเวียนอื่น	227,001.20	416,002.40

11. เงินเบิกเกินบัญชีธนาคารและเงินกู้ยืมระยะสั้น ประกอบด้วย

(หน่วย : บาท)

	ปี 2565	ปี 2564
เงินเบิกเกินบัญชีธนาคาร	112,630.72	301,829.91
ตั๋วสัญญาใช้เงิน	790,000,000.00	130,000,000.00
รวมเงินเบิกเกินบัญชีธนาคารและเงินกู้ยืมระยะสั้น	790,112,630.72	130,301,829.91

ณ วันที่ 31 ตุลาคม 2565 และ 2564 สหกรณ์ฯ มีเงินเบิกเกินบัญชีธนาคารและเงินกู้ยืมระยะสั้น ดังนี้

1) สหกรณ์ฯ มีเงินเบิกเกินบัญชีธนาคาร 5 แห่ง วงเงินรวม 43.00 ล้านบาท อัตราดอกเบี้ยร้อยละ 6.07-6.09 ต่อปี

โดยมีคณะกรรมการเป็นผู้ค้ำประกัน

2) ตั๋วสัญญาใช้เงินธนาคารแลนด์ แอนด์ เฮาส์ จำกัด (มหาชน) จำนวนเงิน 400,000,000.00 บาท อัตราดอกเบี้ยร้อยละ

2.65 ต่อปี ครอบคลุมชำระภายในปีถัดไป โดยมีคณะกรรมการเป็นผู้ค้ำประกัน

3) ตั๋วสัญญาใช้เงินธนาคารเพื่อการเกษตรและสหกรณ์การเกษตร จำนวนเงิน 250,000,000.00 บาท

อัตราดอกเบี้ยร้อยละ 2.83 ต่อปี ครอบคลุมภายในเดือน พฤศจิกายน 2565 โดยมีคณะกรรมการเป็นผู้ค้ำประกัน

4) ตั๋วสัญญาใช้เงินธนาคารออมสิน จำนวนเงิน 140,000,000.00 บาท อัตราดอกเบี้ยร้อยละ 2.70 ต่อปี ครอบคลุมชำระภายในวันที่ 27 ธันวาคม 2565 โดยมีคณะกรรมการเป็นผู้ค้ำประกัน

12. เงินรับฝาก ประกอบด้วย

(หน่วย : บาท)

	ปี 2565	ปี 2564
เงินรับฝาก - สมาชิก		
เงินรับฝากออมทรัพย์	60,936,128.87	63,007,781.61
เงินรับฝากออมทรัพย์ (ส.ส.ก.2)	6,703,315.03	6,949,293.74
เงินรับฝากออมทรัพย์ (ส.ส.ก.3)	8,180,213.26	8,984,253.53
เงินรับฝากออมทรัพย์ (ส.ส.ก.4)	8,437,642.93	10,027,790.54
เงินรับฝากออมทรัพย์ (ส.ส.ก.5)	9,185,514.39	10,009,020.96
เงินรับฝากออมทรัพย์ (ส.ส.ก.6)	9,762,652.22	8,172,077.04
เงินรับฝากออมทรัพย์ (ส.ส.ก.7)	6,319,617.12	0.00
เงินรับฝากออมทรัพย์พิเศษ	8,751,753,320.57	8,197,482,108.00
เงินรับฝากออมทรัพย์พิเศษ โครงการ 1	184,128,892.05	184,037,018.44
เงินรับฝากออมทรัพย์พิเศษ (เพื่อสวัสดิการ)	4,991,627.51	5,331,554.02
เงินรับฝากออมทรัพย์พิเศษ (60 ปี)	1,778,214.01	1,302,516.48
รวมเงินรับฝาก - สมาชิก	9,052,177,137.96	8,495,303,414.36
เงินรับฝาก - สหกรณ์อื่น		
เงินรับฝากออมทรัพย์	86,033.08	81,282.05
เงินรับฝากออมทรัพย์พิเศษ	274,374,354.11	504,883,270.91
รวมเงินรับฝาก - สหกรณ์อื่น	274,460,387.19	504,964,552.96
รวมเงินรับฝาก	9,326,637,525.15	9,000,267,967.32

13. หนี้สินหมุนเวียนอื่น ประกอบด้วย

	(หน่วย : บาท)	
	ปี 2565	ปี 2564
เงินประกันสังคมค้างจ่าย	28,546.00	22,280.00
ภาษีหัก ณ ที่จ่ายค้างจ่าย	15,398.81	13,650.94
ค่าใช้จ่ายค้างจ่าย	356,800.00	341,250.00
เงินค้างจ่าย	11,945,206.14	6,362,643.40
เงินรอตรวจสอบ	71,749.00	59,501.00
เงินประกันสัญญาจ้าง	163,167.07	62,317.07
ค่าเช่ารับล่วงหน้า	8,000.00	4,000.00
รวมหนี้สินหมุนเวียนอื่น	12,588,867.02	6,865,642.41

14. หนี้สินไม่หมุนเวียนอื่น ประกอบด้วย

	(หน่วย : บาท)	
	ปี 2565	ปี 2564
เงินสำรองบำเหน็จเจ้าหน้าที่และชดเชยการเลิกจ้าง	24,771,666.67	20,648,730.00
รวมหนี้สินไม่หมุนเวียนอื่น	24,771,666.67	20,648,730.00

15. ทุนสะสมตามข้อบังคับ ระเบียบและอื่น ๆ ประกอบด้วย

	(หน่วย : บาท)	
	ปี 2565	ปี 2564
ทุนสาธารณประโยชน์	4,937,845.44	3,892,985.44
ทุนรักษาระดับอัตราเงินปันผล	438,000.00	428,000.00
กองทุนเงินช่วยเหลือสมาชิก	12,526,692.17	14,609,390.95
เงินกองทุนสวัสดิการสมาชิก	14,565,102.37	14,574,902.37
รวมทุนสะสมตามข้อบังคับ ระเบียบและอื่น ๆ	32,467,639.98	33,505,278.76

16. การดำรงสินทรัพย์สภาพคล่องของสหกรณ์

สหกรณ์ฯ สามารถดำรงสินทรัพย์สภาพคล่องเฉลี่ยรายเดือนได้ในอัตราไม่ต่ำกว่าร้อยละหนึ่งของยอดเงินฝากทั้งหมด จึงถือได้ว่าสหกรณ์ฯ ได้มีการปฏิบัติตามประกาศกระทรวงเกษตรและสหกรณ์ว่าด้วยเรื่อง กำหนดอัตรการดำรงสินทรัพย์สภาพคล่องของสหกรณ์ลงวันที่ 31 ตุลาคม 2550 ซึ่งมีผลบังคับใช้ตั้งแต่วันที่ 17 ตุลาคม 2550 เป็นต้นไป

รายงานผลการตรวจสอบบัญชี
สหกรณ์ออมทรัพย์ครูกำแพงเพชร จำกัด
จังหวัดกำแพงเพชร
สำหรับปีสิ้นสุดวันที่ 31 ตุลาคม 2565

เสนอ อธิบดีกรมตรวจบัญชีสหกรณ์

ตามที่อธิบดีกรมตรวจบัญชีสหกรณ์ได้แต่งตั้งให้ข้าพเจ้าเป็นผู้สอบบัญชีสหกรณ์ออมทรัพย์ครูกำแพงเพชร จำกัด สำหรับปีสิ้นสุดวันที่ 31 ตุลาคม 2565 นั้น ข้าพเจ้าได้ตรวจสอบงบการเงินประจำปีและแสดงความเห็นในรายงานของผู้สอบบัญชีอย่างไม่มีเงื่อนไขตามรายงานของผู้สอบบัญชี ลงวันที่ 21 พฤศจิกายน 2565 นั้น ข้าพเจ้าขอรายงานผลการตรวจสอบบัญชี ดังนี้

ข้าพเจ้าขอรายงานผลการตรวจสอบบัญชี ดังนี้

1. ข้อสังเกตจากการตรวจสอบ เกี่ยวกับจุดอ่อนของการควบคุมภายใน

1.1 ด้านการบริหารจัดการทั่วไป

1.1.1 การปฏิบัติตามกฎหมายที่เกี่ยวข้อง

โดยรวมสหกรณ์ฯ มีการปฏิบัติงานเป็นไปตาม กฎหมายสหกรณ์ ระเบียบ ประกาศ คำสั่ง คำแนะนำ และแนวปฏิบัติของทั้งนายทะเบียนสหกรณ์ กรมตรวจบัญชีสหกรณ์ และกฎหมายอื่นที่เกี่ยวข้องกับการดำเนินงานของสหกรณ์ฯ อย่างเคร่งครัด

1.1.2 การแบ่งแยกหน้าที่ของสหกรณ์ฯ

สหกรณ์ฯ มีการจัดแบ่งส่วนงานและกำหนดหน้าที่ความรับผิดชอบของพนักงานไว้เหมาะสมรัดกุม สอดคล้องกับหลักการควบคุมภายในที่ดี มีผู้จัดการคอยควบคุมดูแลการปฏิบัติงานภายใต้การบริหารงานของคณะกรรมการดำเนินการ พนักงานมีความรู้ความสามารถในการปฏิบัติหน้าที่ ที่ได้รับมอบหมายได้อย่างเหมาะสม

1.1.3 ความรู้ความสามารถของคณะกรรมการดำเนินการสหกรณ์ฯ และฝ่ายจัดการของสหกรณ์ฯ

1) คณะกรรมการดำเนินการของสหกรณ์ฯ เป็นบุคคลผู้ได้รับการเลือกตั้งจากสมาชิก ซึ่งมีคุณสมบัติ และไม่มีลักษณะต้องห้ามตามระเบียบของสหกรณ์ฯ โดยในระหว่างปีได้มีการจัดประชุมคณะกรรมการดำเนินการของสหกรณ์ฯ อย่างสม่ำเสมอ

2) ฝ่ายจัดการของสหกรณ์ฯ ประกอบด้วย ผู้จัดการ รองผู้จัดการ ฝ่ายการเงิน ฝ่ายบัญชี ฝ่ายเร่งรัดหนี้ และงานกฎหมาย ฝ่ายสินเชื่อ ฝ่ายพัฒนาระบบและแผนงบประมาณ และฝ่ายบริหารงานทั่วไป ซึ่งผู้ปฏิบัติหน้าที่แต่ละส่วนงานนั้นมีความรู้และความสามารถเฉพาะทาง ซึ่งตรงตามแต่ละส่วนงาน

1.1.4 การจัดทำบัญชีและรายงานทางการเงิน

โดยรวมสหกรณ์ฯ จัดทำบัญชีตามระเบียบที่นายทะเบียนสหกรณ์กำหนด รวมถึงเป็นไปตามพระราชบัญญัติสหกรณ์ พ.ศ. 2542 (แก้ไขเพิ่มเติม พ.ศ. 2553 และปรับปรุงใหม่ พ.ศ. 2562) ซึ่งเป็นไปตามกำหนดเวลาที่กฎหมายกำหนด โดยมีระบบบัญชีที่เหมาะสมกับธุรกิจของสหกรณ์ฯ การจัดทำบัญชี และทะเบียนคุมต่าง ๆ เรียบร้อยเป็นปัจจุบัน มีเอกสารหลักฐานประกอบการบันทึกบัญชีโดยรวมครบถ้วน มีการจัดทำงบการเงิน ตามรูปแบบงบการเงินที่ระบุในหนังสือกรมตรวจบัญชีสหกรณ์ที่ กษ 0404/1160 ลงวันที่ 24 กุมภาพันธ์ 2557 และที่แก้ไขเพิ่มเติมในหนังสือกรมตรวจบัญชีสหกรณ์ที่ กษ 0404/84 ลงวันที่ 10 กุมภาพันธ์ 2564 เรื่อง ปรับเปลี่ยนการแสดงรายการในงบการเงินกรณีลูกหนี้อื่นอันมีมูลหนี้ที่เกิดจากการให้กู้ และผลการประเมินการปฏิบัติตามมาตรฐานการบัญชีของสหกรณ์ฯ โดยรวมอยู่ในระดับดี

นอกจากนี้คณะผู้สอบบัญชีได้เข้าตรวจสอบระหว่างปีของ สหกรณ์ออมทรัพย์ครูกำแพงเพชร จำกัด สำหรับรอบปีบัญชีสิ้นสุดวันที่ 31 ตุลาคม 2565 ซึ่งได้ทำการตรวจสอบการปฏิบัติงานของสหกรณ์ฯ และความเสียหายที่อาจเกิดขึ้น ซึ่งโดยรวมสหกรณ์ฯ มีการปฏิบัติงานและบริหารความเสี่ยงอย่างเหมาะสม ทั้งนี้ รายละเอียดของการตรวจสอบบัญชีระหว่างปีและข้อเสนอแนะที่ตรวจพบข้างต้นทางคณะผู้สอบบัญชีได้อธิบายไว้ตามรายงานผลการตรวจสอบบัญชีระหว่างปีที่ได้เสนอต่อคณะกรรมการของสหกรณ์ฯ แล้ว

1.1.5 การควบคุมด้านภาษี

จากการสุ่มตรวจสอบและทดสอบการคำนวณภาษีสำหรับการยื่นภาษีเงินได้หัก ณ ที่จ่าย พบว่า สหกรณ์ฯ มีการดำเนินการหักภาษีเงินได้หัก ณ ที่จ่ายสำหรับเงินได้ประเภทต่าง ๆ โดยรวมเป็นไปตามประมวลรัษฎากร

1.2 ด้านการดำเนินธุรกิจ

1.2.1 การควบคุมด้านสินเชื่อ (การให้เงินกู้แก่สมาชิก)

จากการสุ่มตรวจสอบใบคำขอและหนังสือสัญญาเงินกู้ประเภทฉุกเฉิน สามัญ และเงินกู้พิเศษกับรายงานเงินกู้ฉุกเฉิน เงินกู้สามัญ และเงินกู้พิเศษ พร้อมทั้งเอกสารสำคัญประกอบคำขอกู้ที่เกี่ยวข้อง พบว่าโดยรวมมีการปฏิบัติงานเป็นไปอย่างเรียบร้อยถูกต้องตามระเบียบที่สหกรณ์ฯ กำหนดและถือใช้เป็นหลักฐานการเป็นหนี้ได้ รวมถึงไม่พบข้อสังเกตด้านการดำเนินธุรกิจที่เป็นสาระสำคัญ ซึ่งอาจส่งผลกระทบต่องบการเงิน

1.2.2 การควบคุมด้านเงินรับฝาก

ใบคำขอเปิดบัญชี

จากการสุ่มตรวจสอบใบคำขอเปิดบัญชีเงินฝากและเอกสารประกอบการเปิดบัญชีเงินฝาก พบว่า โดยรวมสหกรณ์ฯ มีข้อมูลถูกต้องตามที่ควรและเป็นไปตามระเบียบของสหกรณ์ฯ อย่างเหมาะสม

1.2.3 ด้านการสมัครเข้าเป็นสมาชิก

(1) ใบสมัครสมาชิก

จากการสุ่มตรวจสอบใบสมัครสมาชิกเข้าใหม่ พร้อมทั้งเอกสารประกอบการสมัคร พบว่า โดยรวมเรียบร้อย มีการกรอกข้อมูลถูกต้องสมบูรณ์และมีเอกสารหลักฐานประกอบการสมัครสมาชิกครบถ้วน ซึ่งเป็นไปตามระเบียบของสหกรณ์ฯ

(2) ค่าธรรมเนียมสมาชิก

จากการทดสอบการคำนวณรายได้ค่าธรรมเนียมแรกเข้า พบว่า มียอดเงินถูกต้องตรงกันและสัมพันธ์กับจำนวนสมาชิกเข้าใหม่ในช่วงระยะเวลาดังกล่าว ย่อมแสดงให้เห็นว่า สหกรณ์ฯ มีการรับรู้รายได้ค่าธรรมเนียมแรกเข้าอย่างถูกต้องตามที่ควร

2. ผลการวิเคราะห์ความเสี่ยงทางการเงิน

(1) หลักเกณฑ์ที่ใช้ในการจัดขนาดของสหกรณ์ออมทรัพย์ครูกำแพงเพชร จำกัด

สหกรณ์ออมทรัพย์ครูกำแพงเพชร จำกัด ได้รับการจัดเป็นสหกรณ์ขนาด “*ใหญ่พิเศษ”

*ใหญ่พิเศษ หมายถึง คะแนนรวมระหว่าง 16.05 - 20.00

ใหญ่มาก หมายถึง คะแนนรวมระหว่าง 12.09 - 16.04

ใหญ่ หมายถึง คะแนนรวมระหว่าง 8.13 - 12.08

รายการ	คะแนน ของแต่ละหัวข้อ	สหกรณ์ออมทรัพย์ ครูกำแพงเพชร จำกัด		ใหญ่พิเศษ 16.05-20.00	ใหญ่มาก 12.09-16.04	ใหญ่ 8.13-12.08
		จำนวน	คะแนน ที่ได้			
1. จำนวนสมาชิก (หน่วย:คน)						
มากกว่า 8,056 - 12,990	3.20					
มากกว่า 12,991 - 20,947	3.40	13,103	3.40			
มากกว่า 20,948 - 33,778	3.60					
2. ทุนดำเนินงาน (หน่วย:ล้านบาท)						
มากกว่า 4,184.00 - 7,876.00	7.65					
มากกว่า 7,876.00 - 14,825.00	8.10					
มากกว่า 14,825.00 - 27,900.00	8.55	18,341	8.55			
3. รายได้ธุรกิจหลัก (หน่วย:ล้านบาท)						
มากกว่า 213.60 - 391.70	5.95					
มากกว่า 391.70 - 718.00	6.30					
มากกว่า 718.00 - 1,317.00	6.65	819	6.65			
รวมคะแนนที่ได้			18.60	✓		

(2) อัตราส่วนเฉลี่ยโดยรวมที่สำคัญของสหกรณ์ออมทรัพย์เปรียบเทียบกับ สหกรณ์ออมทรัพย์ครุภัณฑ์กำแพงเพชร จำกัด มีผลการดำเนินงานและฐานะการเงินโดยรวมอยู่ในระดับ “ดีถึงดีมาก”

ดีมาก หมายถึง ดีกว่าค่าเฉลี่ยของสหกรณ์อื่นในระดับเดียวกัน

ดี หมายถึง มีค่าเท่ากับหรือใกล้เคียงกับค่าเฉลี่ยของสหกรณ์อื่นในระดับเดียวกัน

พอใช้ หมายถึง น้อยกว่าค่าเฉลี่ยของสหกรณ์อื่นในระดับเดียวกัน

รายการ	หน่วย	อัตราส่วนของสหกรณ์ออมทรัพย์ครุภัณฑ์กำแพงเพชร จำกัด		อัตราส่วนสหกรณ์ออมทรัพย์เฉลี่ยขนาดใหญ่พิเศษ (Peer Group)	ดีมาก	ดี	พอใช้
		ปี 2565	ปี 2564	ปี 2564			
1. ด้านความเพียงพอของเงินทุนต่อความเสี่ยง							
1.1 อัตราส่วนหนี้สินต่อทุน	เท่า	1.24	1.14	1.12		✓	
1.2 อัตราส่วนทุนสำรองต่อสินทรัพย์	เท่า	0.04	0.04	0.04		✓	
1.3 อัตราการเติบโตของทุนสหกรณ์	ร้อยละ	1.95	2.24	3.33			✓
1.4 อัตราการเติบโตของหนี้ (เงินรับฝากและเงินกู้)	ร้อยละ	10.88	10.38	0.38	✓		
1.5 อัตราผลตอบแทนต่อส่วนของทุน	ร้อยละ	6.40	6.47	6.54		✓	
2. ด้านคุณภาพของสินทรัพย์							
2.1 อัตราการหมุนของสินทรัพย์	รอบ	0.05	0.05	0.05		✓	
2.2 อัตราผลตอบแทนต่อสินทรัพย์	ร้อยละ	2.92	3.08	3.06		✓	
2.3 อัตราการเติบโตของสินทรัพย์	ร้อยละ	6.70	6.42	1.75	✓		
3. ชัดความสามารถในการบริหารจัดการ							
อัตราการเติบโตของธุรกิจ	ร้อยละ	11.62	(23.82)	(7.84)	✓		
4. ด้านการทำกำไร							
4.1 กำไรต่อสมาชิก	บาท/คน	39,609.69	40,860.95	30,936.71	✓		
4.2 เงินออมต่อสมาชิก	บาท/คน	1,218,325.10	1,217,189.32	800,475.61	✓		
4.3 หนี้สินต่อสมาชิก	บาท/คน	1,279,796.35	1,286,897.55	700,433.01			✓
4.4 อัตราการเติบโตของทุนสำรอง	ร้อยละ	7.66	8.20	7.46		✓	
4.5 อัตราการเติบโตของกำไรสุทธิ	ร้อยละ	1.01	1.21	(0.44)	✓		
4.6 อัตรากำไรสุทธิ	ร้อยละ	63.32	64.06	58.48	✓		
5. ด้านสภาพคล่อง							
อัตราส่วนทุนหมุนเวียน	เท่า	0.21	0.17	0.44		✓	

2.1 ความเพียงพอของเงินทุนต่อความเสี่ยง

สหกรณ์ฯ มีอัตราส่วนด้านความเพียงพอของเงินลงทุนต่อความเสี่ยง โดยรวมอยู่ในเกณฑ์ดี โดยมีอัตราการเติบโตของหนี้ (เงินรับฝากและเงินกู้) อยู่ในเกณฑ์ดีมาก ยกเว้นอัตราการเติบโตของทุนสหกรณ์อยู่ในระดับพอใช้ ซึ่งเป็นผลระยะยาวมาจากสถานการณ์การแพร่ระบาดของโรคติดเชื้อไวรัสโคโรนา 2019 หรือโรคโควิด 19 (Coronavirus Disease 2019 (COVID-19)) ในช่วงระยะเวลาที่ผ่านมาและภาวะเศรษฐกิจในปัจจุบันทำให้อัตราการเติบโตของทุนสหกรณ์ลดลงตามไปด้วย ส่วนอัตราส่วนอื่น ๆ อยู่ในระดับที่ใกล้เคียงกับค่าเฉลี่ยโดยรวมของสหกรณ์ออมทรัพย์อื่นที่มีขนาดเดียวกัน โดยรวมแล้วยังแสดงให้เห็นว่าสหกรณ์ฯ ยังมีทุนหมุนเวียนที่ใช้ดำเนินการเพียงพอต่อการดำเนินงานและความเสี่ยงที่สหกรณ์ฯ ต้องเผชิญอยู่ ซึ่งจะทำให้สหกรณ์ฯ สามารถบริหารงานได้อย่างมั่นคงและยั่งยืน อย่างไรก็ตาม สหกรณ์ฯ ยังคงต้องหาทางเพิ่มประสิทธิภาพในการบริหารงานจัดหาทุนเพิ่มขึ้น รวมถึงการพิจารณาปล่อยสินเชื่อให้กับสมาชิกอย่างรอบคอบ รวมทั้งควรควบคุมการกู้เงินของสมาชิกไม่ให้ก่อหนี้สินจนเกินความสามารถในการชำระได้อีกด้วย

2.2 คุณภาพของสินทรัพย์

สหกรณ์ฯ สามารถบริหารจัดการสินทรัพย์ให้มีคุณภาพ โดยรวมอยู่ในเกณฑ์ดีถึงดีมาก โดยเฉพาะอัตราการเติบโตของสินทรัพย์อยู่ในเกณฑ์ดีมาก ซึ่งแสดงให้เห็นว่าสหกรณ์ฯ มีกลยุทธ์ที่ดีในการเสริมสร้างให้สหกรณ์ฯ มีอัตราการเติบโตของสินทรัพย์เพิ่มขึ้นอย่างยั่งยืน ทั้งนี้ เพื่อจะนำมาซึ่งความมั่นคงต่อสหกรณ์ฯ และทำให้ได้รับประโยชน์สูงสุดจากการบริหารสินทรัพย์ของสหกรณ์ฯ และเพื่อนำมาใช้ดำเนินงานของสหกรณ์ฯ ในอนาคต

2.3 ขีดความสามารถในการบริหาร

สหกรณ์ฯ มีความสามารถในการบริหารจัดการที่มีประสิทธิภาพ โดยรวมอยู่ในระดับดีกว่าค่าเฉลี่ย ซึ่งเป็นผลมาจากการขยายตัวเพิ่มขึ้นของธุรกิจสินเชื่อ โดยในระหว่างปีสหกรณ์ฯ จ่ายเงินกู้ให้สมาชิกจำนวน 7,951,449,372.54 บาท ซึ่งเพิ่มขึ้นจากปีก่อนจำนวน 1,431,852,012.58 บาท หรือมีอัตราเพิ่มขึ้นร้อยละ 21.96 แต่ในขณะเดียวกันธุรกิจเงินรับฝากของสหกรณ์ฯ มีการหดตัวลง ซึ่งในระหว่างปีสหกรณ์ฯ มีการรับฝากเงินจากสมาชิกจำนวน 3,685,444,618.13 บาท ลดลงจากปีก่อนจำนวน 220,879,303.07 บาท หรือมีอัตราลดลงร้อยละ 5.65 อย่างไรก็ตาม สหกรณ์ฯ ยังคงต้องคำนึงถึงการให้สินเชื่อ การก่อหนี้สินและความสามารถในการชำระหนี้ของสมาชิกอย่างถี่ถ้วนก่อนดำเนินนโยบายใด ๆ ทั้งนี้เพื่อสร้างความเชื่อมั่นให้กับสมาชิกและสร้างความมั่นคงของสหกรณ์ฯ อย่างยั่งยืน

2.4 การทำกำไร

2.4.1 อัตราส่วนต่อสมาชิก

ผลการดำเนินงานต่อสมาชิกในปีปัจจุบัน โดยรวมอยู่ในเกณฑ์ดี โดยสหกรณ์ฯ มีอัตราส่วนการทำกำไรต่อสมาชิกลดลงจากปีก่อนเล็กน้อย แต่ยังคงมากกว่าอัตราส่วนเฉลี่ยโดยรวม และมีอัตราส่วนเงินออมต่อสมาชิกที่เพิ่มขึ้นจากปีก่อนเล็กน้อย ในขณะที่หนี้สินต่อสมาชิกอยู่ในระดับพอใช้ ซึ่งมีค่ามากกว่าค่าเฉลี่ยจำนวนมาก ดังนั้นสหกรณ์ฯ ยังคงต้องระมัดระวังการให้สินเชื่อต่อสมาชิกแต่ละราย เพื่อไม่ให้สมาชิกก่อหนี้สินจนเกินกว่าความสามารถในการชำระของสมาชิกแต่ละคนได้อีกทั้ง สหกรณ์ฯ ควรมีการเร่งรัดติดตามการชำระหนี้ของสมาชิกอย่างใกล้ชิดเพื่อรักษาผลประโยชน์ของสมาชิกส่วนใหญ่

2.4.2 อัตราส่วนผลการดำเนินงานโดยรวม

ผลการดำเนินงานในปีปัจจุบันยังแสดงให้เห็นว่าสหกรณ์ฯ มีผลการดำเนินงานโดยรวมอยู่ในเกณฑ์ที่ดีถึงดีมาก โดยมีอัตรากำไรสุทธิและอัตรากำไรสุทธิของกำไรอยู่ในเกณฑ์ที่ดีมาก รวมถึงอัตรากำไรสุทธิของกำไรสุทธิอยู่ในเกณฑ์ที่ดี อย่างไรก็ตาม สหกรณ์ฯ ยังคงต้องวางแผนการบริหารงานให้มีอัตรากำไรสุทธิของกำไรและกำไรสุทธิให้สูงขึ้นอย่างสม่ำเสมออันจะนำมาซึ่งความมั่นคงของสหกรณ์ฯ และผลการดำเนินงานที่ดีในระยะยาว ทั้งนี้ต้องอยู่บนพื้นฐานที่ว่าจุดมุ่งหมายสูงสุดของสหกรณ์ฯ คือ มอบความเป็นอยู่ที่ดีและความพึงพอใจแก่มวลสมาชิก มิใช่มุ่งแต่หารายได้และผลตอบแทน จากสมาชิกเพียงอย่างเดียว

2.5 สภาพคล่อง

สหกรณ์ฯ มีอัตราส่วนทุนหมุนเวียนเพิ่มขึ้นจากปีก่อนแต่ยังน้อยกว่าอัตราส่วนเฉลี่ยโดยรวม แต่ยังถือได้ว่าสหกรณ์ฯ มีการ รักษาสภาพคล่องไว้ได้ในระดับที่เหมาะสม กับความจำเป็นในการใช้เงิน อย่างไรก็ตาม สหกรณ์ฯ ยังคงต้องหมั่นทบทวนและระมัดระวังการกำหนดกลยุทธ์ การวางแผนเพื่อรักษาระดับปริมาณทุนหมุนเวียนและสภาพคล่องให้อยู่ในระดับที่เหมาะสมอยู่เสมอ อีกทั้งต้องไม่เสียประโยชน์ในการนำสภาพคล่องคงเหลือไปก่อให้เกิดผลตอบแทนแก่สหกรณ์ฯ

2.6 สถานะดอกเบี้ยและความเสี่ยงและผลกระทบต่อการทำงานของสหกรณ์ฯ (Risk and Sensitivity)

เศรษฐกิจโลก โดยรวมมีแนวโน้มฟื้นตัวต่อเนื่อง การฟื้นตัวของเศรษฐกิจโลกได้รับแรงสนับสนุนจากความคืบหน้าในการฉีดวัคซีนป้องกัน COVID-19 โดยหลายประเทศหันมาใช้นโยบายอยู่ร่วมกับไวรัสและเร่งฉีดวัคซีน อย่างไรก็ตาม เศรษฐกิจประเทศคู่ค้าขยายตัวต่ำกว่าที่ประเมินไว้ จากผลกระทบของภาวะสงครามและมาตรการคว่ำบาตรรัสเซียที่ส่งผลกระทบต่อราคาสินค้าโภคภัณฑ์และห่วงโซ่อุปทานโลก และอัตราเงินเฟ้อของเศรษฐกิจประเทศคู่ค้าขยายตัวสูงตามราคาพลังงานและสินค้าโภคภัณฑ์ที่ปรับตัวสูงขึ้น รวมถึงการที่ธนาคารกลางของสหรัฐฯ (FED) มีการขึ้นดอกเบี้ยนโยบายเพื่อครอบคลุมภาวะเงินเฟ้อ ซึ่งเป็นปัจจัยสำคัญในการฟื้นตัวเศรษฐกิจโลก

เศรษฐกิจไทย ในภาพรวมเศรษฐกิจไทยปี 2565 มีแนวโน้มฟื้นตัวต่อเนื่อง แต่อุปสรรคสำคัญคือมาตรการคว่ำบาตรรัสเซีย ซึ่งส่งผลกระทบต่อเศรษฐกิจผ่านราคาพลังงานและสินค้าโภคภัณฑ์ที่ปรับสูงขึ้น และกระทบแนวโน้มการฟื้นตัวของเศรษฐกิจโดยรวม ทั้งนี้แม้ว่าสถานการณ์การแพร่ระบาดของ COVID-19 ในประเทศจะดีขึ้นก็ตาม และความรุนแรงของโรคระบาดลดน้อยลงรวมถึงระบบสาธารณสุขยังสามารถรองรับจำนวนผู้ป่วยหนักได้ จึงคาดว่าภาครัฐจะไม่ใช้มาตรการควบคุมการระบาดแบบเข้มงวด ทั้งนี้ การจ้างงานยังอยู่ในระดับต่ำกว่าก่อนการระบาดของ COVID-19 และฟื้นตัวช้ากว่าเมื่อเทียบกับวิกฤตในอดีต ซึ่งขึ้นอยู่กับการกลับมาของภาคการท่องเที่ยวและสถานะเศรษฐกิจโดยรวมเป็นสำคัญ

กล่าวโดยสรุป เศรษฐกิจไทยมีแนวโน้มขยายตัวต่อเนื่อง จากการฟื้นตัวของอุปสงค์ในประเทศและภาคการท่องเที่ยว โดยผลของ COVID-19 จะไม่กระทบกิจกรรมทางเศรษฐกิจมากนัก แต่ปัจจัยเสี่ยงที่สำคัญคืออัตราเงินเฟ้อที่เพิ่มขึ้นอยู่ในระดับสูงรวมถึงการขึ้นดอกเบี้ยของธนาคารกลางของสหรัฐฯ (FED) จากที่กล่าวมาทั้งหมดคณะกรรมการนโยบายการเงิน (กนง.) จึงเห็นควรให้ปรับอัตราดอกเบี้ยนโยบายในรอบปี 2565 ดังนี้

การประชุมครั้งที่	วัน เดือน ปี	ผลของมติ	อัตราดอกเบี้ยเดิม (ร้อยละ)	อัตราดอกเบี้ยใหม่ (ร้อยละ)	เปลี่ยนแปลง (ร้อยละ)
1/2565	9 กุมภาพันธ์ 2565	เป็นเอกฉันท์	0.50	0.50	คงเดิม
2/2565	30 มีนาคม 2565	เป็นเอกฉันท์	0.50	0.50	คงเดิม
3/2565	8 มิถุนายน 2565	4 : 3	0.50	0.50	คงเดิม
4/2565	10 สิงหาคม 2565	6 : 1	0.50	0.75	เพิ่มขึ้น 0.25
5/2565	28 กันยายน 2565	เป็นเอกฉันท์	0.75	1.00	เพิ่มขึ้น 0.25

ซึ่งอัตราดอกเบี้ยยังมีโอกาสปรับเพิ่มขึ้นอีกในอนาคต ดังนั้นสหกรณ์ฯ จึงต้องติดตามสถานการณ์และสภาวะดอกเบี้ยที่มีแนวโน้มผันผวนอย่างใกล้ชิดเพื่อนำผลไปพิจารณาปรับเปลี่ยนนโยบายการบริหารงานอย่างเหมาะสมและทันต่อเหตุการณ์ที่ผันแปรไปอย่างรวดเร็ว

2.7 สรุปผลการวิเคราะห์

สรุปในภาพรวมผลการดำเนินงานของสหกรณ์ฯ อยู่ในระดับ “ดีถึงดีมาก” เมื่อเปรียบเทียบกับอัตราส่วนเฉลี่ยโดยรวมของสหกรณ์ที่มีขนาดใหญ่พิเศษ 2564 (Peer Group 2021) ที่นำมาวิเคราะห์ โดยสหกรณ์ฯ มีอัตราการเติบโตของสินทรัพย์และอัตราการเติบโตของหนี้ ซึ่งส่วนใหญ่เป็นเงินรับฝากจากสมาชิกอยู่ในระดับที่ดีถึงดีมาก มีอัตราความเสี่ยงพองของเงินทุนต่อความเสี่ยง ชัดความสามารถในการบริหารจัดการและความสามารถในการทำกำไร อยู่ในระดับที่ดีถึงดีมาก และมีการรักษาสภาพคล่องได้เพียงพอต่อการบริหารงาน ทั้งนี้สหกรณ์ฯ จะต้องเพิ่มขีดความสามารถในการบริหารงานต่อไป และต้องติดตามสภาวะเศรษฐกิจทั้งในประเทศ ต่างประเทศ และในวงการสหกรณ์ฯ อย่างใกล้ชิดเพื่อนำมาใช้ในการวางแผน และบริหารงาน รวมถึงเพื่อนำมาใช้ป้องกันความเสี่ยงในด้านต่าง ๆ อันจะนำไปสู่ความผาสุกแก่มวลสมาชิกอย่างยั่งยืนสืบต่อไป

3. การติดตามแก้ไขข้อสังเกต

โดยรวมถือว่าสหกรณ์ฯ ได้มีการปรับปรุงแก้ไขข้อบกพร่อง/ตามข้อเสนอแนะและคำแนะนำที่ได้ให้ไว้ตามควรแก่สถานการณ์เรียบร้อยแล้ว

4. เรื่องอื่น

สหกรณ์ฯ ต้องระมัดระวังและคอยติดตามระเบียบและประกาศที่จะออกมาใหม่อย่างสม่ำเสมอและนำมาถือปฏิบัติภายในสหกรณ์ฯ ให้ถูกต้อง



ขอแสดงความนับถือ

(นางสุคนธ์ ฤทธิโรจน์)

ผู้สอบบัญชี

48 ซอยจรัญสนิทวงศ์ 34 ถนนจรัญสนิทวงศ์
แขวงอรุณอมรินทร์ เขตบางกอกน้อย
กรุงเทพมหานคร 10700
วันที่ 21 พฤศจิกายน 2565

จึงเสนอที่ประชุมเพื่อพิจารณาอนุมัติ
มติที่ประชุม เห็นชอบและอนุมัติงบการเงิน ประจำปี 2565

ดร.รมย์ พะโยม ประธานกรรมการ ได้นำเสนอข้อมูลต่อที่ประชุม ดังนี้

4.2 เรื่อง การจัดสรรกำไรสุทธิ ประจำปี 2565

ในรอบปีการเงิน 2565 สหกรณ์ออมทรัพย์ครูกำแพงเพชร จำกัด มีกำไรสุทธิ 519,005,764.67 บาท ซึ่งคณะกรรมการดำเนินการพิจารณาแล้ว เห็นสมควรจัดสรรกำไรสุทธิตามข้อบังคับ ข้อที่ 22 ดังนี้

กำไรสุทธิประจำปี 2565			กำไรสุทธิประจำปี 2564			ผลต่าง
รายการ	ปี 2565	ร้อยละ	รายการ	ปี 2564	ร้อยละ	
1.เป็นทุนสำรองไม่น้อยกว่าร้อยละ 10 ของกำไรสุทธิประจำปี	51,938,051.38	10.008	1.เป็นทุนสำรองไม่น้อยกว่าร้อยละ 10 ของกำไรสุทธิประจำปี	51,413,335.57	10.006	524,715.81
2.เป็นเงินบำรุงสันนิบาตสหกรณ์แห่งประเทศไทยร้อยละ 5 ของกำไรสุทธิ แต่ไม่เกิน 30,000 บาท	30,000.00	0.006	2.เป็นเงินบำรุงสันนิบาตสหกรณ์แห่งประเทศไทยร้อยละ 5 ของกำไรสุทธิ แต่ไม่เกิน 30,000 บาท	30,000.00	0.006	-
3.เป็นเงินปันผลร้อยละ 4.90 แห่งค่าหุ้นที่ชำระแล้ว	334,212,813.15	64.395	3.เป็นเงินปันผลร้อยละ 5.00 แห่งค่าหุ้นที่ชำระแล้ว	336,103,943.81	65.412	(1,891,130.66)
4.เป็นเงินเฉลี่ยคืนร้อยละ 14.40 ของดอกเบี้ยเงินกู้ที่ชำระในระหว่างปี 2565	112,939,900.14	21.761	4.เป็นเงินเฉลี่ยคืนร้อยละ 13.80 ของดอกเบี้ยเงินกู้ที่ชำระในระหว่างปี 2564	107,077,141.52	20.839	5,862,758.62
5.เป็นเงินโบนัสกรรมการดำเนินการ และเจ้าหน้าที่ไม่เกินร้อยละ 10 ของกำไรสุทธิ	7,975,000.00	1.536	5.เป็นเงินโบนัสกรรมการดำเนินการ และเจ้าหน้าที่ไม่เกินร้อยละ 10 ของกำไรสุทธิ	7,892,000.00	1.536	83,000.00
6.เป็นทุนรักษาระดับอัตราเงินปันผล ไม่เกินร้อยละ 2 ของทุนเรือนหุ้น ที่มีอยู่ในสหกรณ์วันสิ้นปีการเงิน	10,000.00	0.002	6.เป็นทุนรักษาระดับอัตราเงินปันผล ไม่เกินร้อยละ 2 ของทุนเรือนหุ้น ที่มีอยู่ในสหกรณ์วันสิ้นปีการเงิน	10,000.00	0.002	-
7.เป็นเงินกองทุนสวัสดิการสมาชิก	6,000,000.00	1.156	7.เป็นเงินกองทุนสวัสดิการสมาชิก	6,000,000.00	1.168	-
8.ทุนสาธารณประโยชน์	2,300,000.00	0.443	8.ทุนสาธารณประโยชน์	2,300,000.00	0.448	-
9.เป็นกองทุนเงินช่วยเหลือสมาชิก	3,600,000.00	0.694	9.เป็นกองทุนเงินช่วยเหลือสมาชิก	3,000,000.00	0.584	600,000.00
รวมกำไรสุทธิ	519,005,764.67	100.00	รวมกำไรสุทธิ	513,826,420.90	100.00	5,179,343.77

ผลการจัดสรรกำไรสุทธิประจำปี 2565 เปรียบเทียบกับปี 2564 ตามที่เสนอจะมีผลประโยชน์ต่อสมาชิกทางตรง และทางอ้อม ตามรายละเอียด ดังนี้

รายการ	ปี 2565	ร้อยละ	ปี 2564	ร้อยละ	เพิ่ม/(-ลด)
1.เป็นของสมาชิกโดยตรง					
1.1 เงินปันผล	334,212,813.15	64.395	336,103,943.81	65.412	(1,891,130.66)
1.2 เงินเฉลี่ยคืน	112,939,900.14	21.761	107,077,141.52	20.839	5,862,758.62
รวม	447,152,713.29	86.156	443,181,085.33	86.251	3,971,627.96
2.เป็นผลประโยชน์แก่สมาชิก					
โดยทางอ้อมคือ					
2.1 ทุนสำรอง	51,938,051.38	10.008	51,413,335.57	10.006	524,715.81
2.2 เงินกองทุนสวัสดิการสมาชิก	6,000,000.00	1.156	6,000,000.00	1.168	-
2.3 ทุนสาธารณประโยชน์	2,300,000.00	0.443	2,300,000.00	0.448	-
2.4 ทุนรักษาระดับอัตราเงินปันผล	10,000.00	0.002	10,000.00	0.002	-
2.5 กองทุนเงินช่วยเหลือสมาชิก	3,600,000.00	0.694	3,000,000.00	0.584	600,000.00
รวม	63,848,051.38	12.303	62,723,335.57	12.207	1,124,715.81
3.เป็นของคณะกรรมการดำเนินการ	7,975,000.00	1.536	7,892,000.00	1.536	83,000.00
และเจ้าหน้าที่					
รวม	7,975,000.00	1.536	7,892,000.00	1.536	83,000.00
4.เป็นของสันนิบาตสหกรณ์ฯ	30,000.00	0.006	30,000.00	0.006	-
รวม	30,000.00	0.006	30,000.00	0.006	-
รวมเป็นกำไรสุทธิ	519,005,764.67	100.00	513,826,420.90	100.00	5,179,343.77

หมายเหตุ

อัตราดอกเบี้ยเงินให้กู้แก่สมาชิก วันที่ 1 พฤศจิกายน พ.ศ. 2564 ถึงวันที่ 30 เมษายน พ.ศ. 2565 อัตราดอกเบี้ยร้อยละ 4.90 ต่อปี และวันที่ 1 พฤษภาคม พ.ศ. 2565 ถึงวันที่ 31 ตุลาคม พ.ศ. 2565 อัตราดอกเบี้ยร้อยละ 4.80 ต่อปี ดังนั้น อัตราดอกเบี้ยเงินให้กู้แก่สมาชิก ในรอบปีการเงิน 2565 เฉลี่ยร้อยละ $4.90 + 4.80 = 9.70 / 2 = 4.85$ ได้รับเงินเฉลี่ยคืนจากการจัดสรรร้อยละ 14.40 ของดอกเบี้ยที่จ่ายให้กับสหกรณ์ในรอบปีการเงิน

สรุป สมาชิกจ่ายอัตราดอกเบี้ยเงินกู้สุทธির้อยละ $4.85 - 0.69 = 4.16$ ต่อปี หรือ ร้อยละ 0.35 ต่อเดือน

กราฟแสดงข้อมูลจัดสรรกำไรสุทธิ ประจำปี 2565

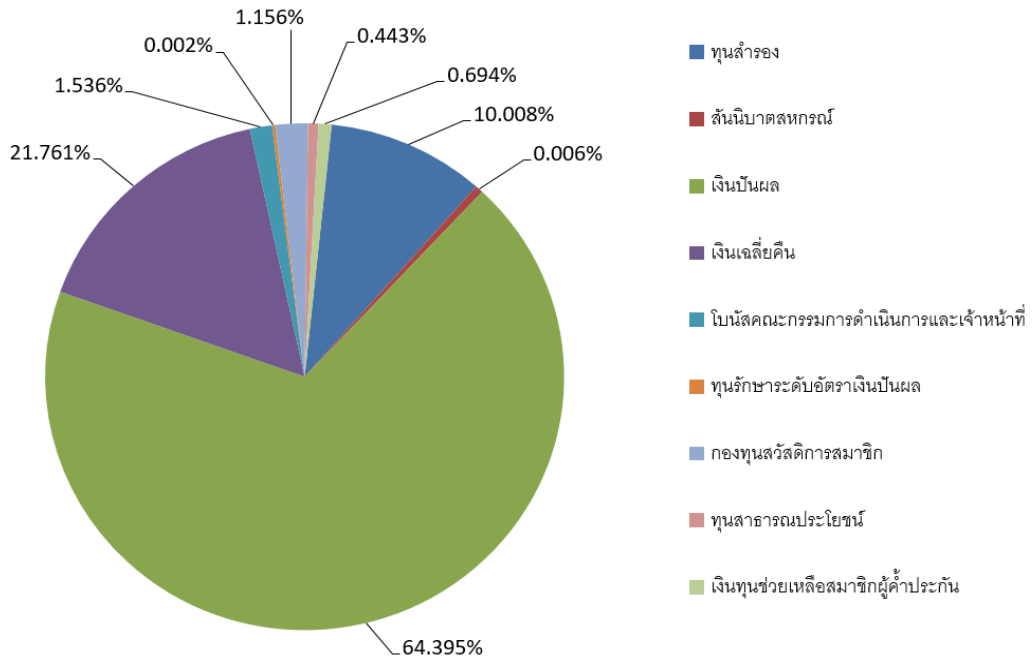

รายการ	ร้อยละ
ของสมาชิกโดยตรง	86.156
ประโยชน์สมาชิกทางอ้อม	12.302
โบนัสกรรมการดำเนินการและเจ้าหน้าที่	1.537
สมทบบำรุงสันนิบาตสหกรณ์ฯ	0.006
รวม	100.00

ดร.รมย์ พะโยม ประธานกรรมการได้ให้ผู้แทนอภิปรายซักถาม

นายมงคล มั่นเขตวิทย์ สมาชิกเลขที่ 011745 สังกัด บ้านนาญ อ.เมือง เรื่องการจัดสรรกำไรสุทธิ ชัดเจน เหมาะสม ได้สอบถามเรื่องเงินบำรุงสันนิบาต จำนวนเงิน 30,000 บาท สหกรณ์ได้รับประโยชน์จากสันนิบาตอย่างไร **นางมลชลิณา กิตติขจร ผู้จัดการ** ชี้แจงต่อที่ประชุมว่า การจัดเงินบำรุงสันนิบาตสหกรณ์ เป็นไปตามกฎหมายที่กำหนด สหกรณ์ออมทรัพย์ครูกำแพงเพชร จำกัด เป็นสหกรณ์ขนาดใหญ่ต้องจัดสรรตามจำนวนเงินนี้ สันนิบาตสหกรณ์แห่งประเทศไทยจะมีคณะกรรมการ ตามกฎหมายบริหารสหกรณ์ต้องส่งเงินบำรุงสันนิบาต เพื่อนำไปจัดกิจกรรมความรู้ทางวิชาการให้แก่ สหกรณ์ทุกประเภท

ดร.รมย์ พะโยม ประธานกรรมการ ชี้แจงเพิ่มเติมต่อที่ประชุมว่า ทุกปีสหกรณ์ต้องส่งเงินบำรุงให้สันนิบาตเป็นไปตามกฎหมาย และนำไปจัดกิจกรรมในรูปแบบการอบรม ซึ่งเราต้องอยู่ภายใต้กรอบของกฎหมาย สหกรณ์ออมทรัพย์ครูกำแพงเพชร จำกัด ซึ่งนำโดย นางมลชลิณา กิตติขจร ผู้จัดการสหกรณ์ ได้ออกแบบควบคุมภายในโดยให้เจ้าหน้าที่ สหกรณ์จะลงรายการรับ-จ่ายประจำวัน กระทบยอดให้ตรงกันทุกระบบ เจ้าหน้าที่สมาคมฌาปนกิจก็เช่นกัน จะทำรายการรับ-จ่ายเสนอผู้จัดการทุกวัน ต้องขอบคุณผู้จัดการที่ท่านได้เสียสละ เป็นงานที่ผู้จัดการทุ่มเท และตั้งใจเพื่อจะดูแล ให้เป็นไปในแนวทางเดียวกัน

จึงเสนอที่ประชุมเพื่อพิจารณาอนุมัติ

มติที่ประชุม เห็นชอบและอนุมัติการจัดสรรกำไรสุทธิ ประจำปี 2565

นายสอิ่ง กันยะมูล ได้นำเสนอข้อมูลต่อที่ประชุม ดังนี้

4.3 เรื่อง การอนุมัติประมาณการรายรับ และรายจ่าย ประจำปี 2566

ตามข้อบังคับ ข้อที่ 68 (7) อำนาจหน้าที่ของที่ประชุมใหญ่ต้องพิจารณาแผนงานและประมาณการ รายจ่ายประจำปีสหกรณ์ และตามข้อบังคับ ข้อที่ 75 (18) อำนาจหน้าที่ของคณะกรรมการดำเนินการ ต้องจัดทำ แผนงานและเป้าหมายในการดำเนินงาน รวมทั้งประมาณการรายจ่ายประจำปีให้ที่ประชุมใหญ่สามัญประจำปีอนุมัติ เพื่อให้เป็นไปตามข้อบังคับดังกล่าว จึงเสนอที่ประชุมพิจารณา ดังนี้

ประมาณการรายรับประจำปี 2566

หมวดรายได้	ปี 2565		ปี 2566	เหตุผลและความจำเป็น
	ประมาณการ	ได้รับจริง	ประมาณการ	
1. ดอกเบี้ยรับจากเงินให้กู้แก่สมาชิก	760,000,000.00	793,605,159.22	800,000,000.00	รับดอกเบี้ยจากเงินให้กู้แก่สมาชิก คำนวณจากต้นเงิน ณ วันที่ 31 ตุลาคม 2565 จำนวน 16,780,523,414.63 บาท ในอัตราดอกเบี้ยร้อยละ 4.80 ต่อปี
2. ค่าธรรมเนียมแรกเข้า	50,000.00	107,100.00	50,000.00	สมาชิกสมัครเข้าใหม่ในปี 2566 - ประเภทสามัญประมาณ 300 คน ค่าธรรมเนียมแรกเข้าคนละ 100 บาท - ประเภทสหทบประมาณ 100 คน ค่าธรรมเนียมแรกเข้าคนละ 200 บาท
รวม	760,050,000.00	793,712,259.22	800,050,000.00	
3. รายได้อื่น ๆ				
3.1 เงินปันผลจากการลงทุน	4,500,000.00	4,889,505.27	4,500,000.00	รับเงินปันผลจากการถือหุ้นชุมนุมสหกรณ์ออมทรัพย์แห่งประเทศไทยและ ธนาคารเพื่อการเกษตรและสหกรณ์การเกษตร
3.2 ดอกเบี้ยเงินฝากจากสถาบันการเงินอื่น	15,000,000.00	21,210,191.17	18,000,000.00	รับดอกเบี้ยเงินฝากจากสถาบันการเงินอื่น
3.3 ส่วนลดจากการทำประกันภัย	12,000.00	21,280.28	12,000.00	รับส่วนลดจากการทำประกันภัย
3.4 ค่าเช่าห้องประชุม	200,000.00	221,000.00	200,000.00	รับค่าเช่าห้องประชุม
3.5 ค่าธรรมเนียมถอนเงินรับฝาก	150,000.00	166,863.98	150,000.00	รับค่าธรรมเนียมถอนเงินรับฝากครั้งที่ 2
3.6 ค่าธรรมเนียมและอื่น ๆ	300,000.00	296,988.30	300,000.00	รับค่าธรรมเนียมและอื่น ๆ
3.7 ค่าสมัครกรรมการและผู้ตรวจสอบกิจการ	30,000.00	33,000.00	30,000.00	รับค่าสมัครกรรมการและผู้ตรวจสอบกิจการ
รวม	20,192,000.00	26,838,829.00	23,192,000.00	
รวมทั้งสิ้น	780,242,000.00	820,551,088.22	823,242,000.00	

หมวดรายจ่าย	ปี 2565			ปี 2566	เหตุผลและความจำเป็น
	ตั้งไว้	จ่ายจริง	คงเหลือ	ขอตั้ง	
1. หมวดเงินเดือนและค่าจ้าง					
เงินเดือนและค่าจ้าง	14,440,480.00	13,816,670.00	623,810.00	14,920,000.00	เพื่อจ่ายเงินเดือน เงินประจำตำแหน่งให้เจ้าหน้าที่ จำนวน 23 อัตรา ลูกจ้าง 9 อัตรา
รวม	14,440,480.00	13,816,670.00	623,810.00	14,920,000.00	
2. หมวดค่าตอบแทน					
2.1 เบี้ยประชุม	750,000.00	659,500.00	90,500.00	750,000.00	เพื่อจ่ายเบี้ยประชุมให้คณะกรรมการ คณะอนุกรรมการ ผู้ตรวจสอบกิจการ คณะทำงานตามคำสั่ง และผู้เข้าร่วมประชุมประจำเดือน
2.2 ค่ารับรอง	400,000.00	300,674.81	99,325.19	400,000.00	เพื่อจ่ายเป็นค่ารับรองคณะกรรมการแขกที่มาเยี่ยมชมกิจการ และสมาชิกที่มาใช้บริการ ติดต่อกับสหกรณ์
2.3 ค่าทำงานล่วงเวลา	120,000.00	98,500.00	21,500.00	120,000.00	เพื่อจ่ายให้เจ้าหน้าที่ ที่มาปฏิบัติหน้าที่นอกเวลาทำงาน ในกรณีที่มีงานเร่งด่วน อาจส่งผลกระทบต่อระบบการบริหารงาน ทั้งนี้เพื่อให้งานมีประสิทธิภาพ
2.4 ค่าตรวจสอบกิจการ	240,000.00	236,000.00	4,000.00	300,000.00	เพื่อจ่ายให้แก่ผู้ตรวจสอบกิจการ จำนวน 5 คน - ค่าตรวจสอบรายเดือน ๆ ละ 4,000 บาท/คน - ค่าตรวจสอบเอกสารรายเดือน ๆ ละ 1,000 บาท/คน
2.5 ค่าสมนาคุณให้หน่วยงานหักเงินให้สหกรณ์	232,500.00	228,800.00	3,700.00	250,000.00	เพื่อจ่ายให้แก่หน่วยงานที่หักเงินรายเดือนจากสมาชิก ส่งต่อสหกรณ์ โดยให้หวัละ 25 บาท/ปี ซึ่งคาดว่าปี 2566 จะมีสมาชิกประเภทสามัญประมาณ 9,300 ราย
2.6 ค่าจ้างผู้สอบบัญชีรับอนุญาต	170,000.00	170,000.00	0.00	170,000.00	เพื่อจ่ายค่าจ้างผู้สอบบัญชีรับอนุญาต ตามคำสั่งแต่งตั้งของนายทะเบียน
2.7 ค่าใช้จ่ายในการติดตามหนี้	100,000.00	12,200.00	87,800.00	100,000.00	เพื่อจ่ายเป็นค่าติดตามหนี้ และค่าธรรมเนียมศาล
2.8 ค่าตอบแทนนักศึกษาฝึกงาน	36,000.00	28,000.00	8,000.00	36,000.00	เพื่อจ่ายเป็นค่าตอบแทนนักศึกษาจากสถาบันการศึกษา ในจังหวัดกำแพงเพชร ที่มาฝึกงานกับสหกรณ์
2.9 ค่าตอบแทนที่ปรึกษา	216,000.00	162,000.00	54,000.00	216,000.00	เพื่อจ่ายเป็นค่าตอบแทนให้ที่ปรึกษา ตามที่ได้รับการแต่งตั้ง จำนวน 4 คน ๆ ละ 4,500 บาท/เดือน
รวม	2,264,500.00	1,895,674.81	368,825.19	2,342,000.00	

หมวดรายจ่าย	ปี 2565			ปี 2566	เหตุผลและความจำเป็น
	ตั้งไว้	จ่ายจริง	คงเหลือ	ขอตั้ง	
3. หมวดค่าวัสดุ					
3.1 ค่าวัสดุสำนักงาน	800,000.00	761,984.35	38,015.65	800,000.00	เพื่อจัดพิมพ์รายงานประชุมใหญ่สามัญประจำปี จำนวน 1,500 เล่ม ค่าแบบพิมพ์คำขอผู้ สัญญาเงินกู้ แบบพิมพ์เงินรับฝาก แบบพิมพ์ต่าง ๆ ของคอมพิวเตอร์ ค่าอาหารเช็ด ค่ากระดาษ ค่าหมึกพิมพ์ค่าปากก ดินสอ ของจดหมาย และอื่น ๆ
3.2 ค่าของใช้สำนักงาน	120,000.00	115,258.50	4,741.50	150,000.00	เพื่อจ่ายเป็นค่าของใช้สำนักงาน อุปกรณ์ทำความสะอาด น้ำยาล้างเครื่องสุขภัณฑ์ และอื่น ๆ ที่จำเป็นของสำนักงาน ทั้ง 2 แห่ง
รวม	920,000.00	877,242.85	42,757.15	950,000.00	
4. หมวดค่าใช้จ่ายทั่วไป					
4.1 ค่าเบี้ยเลี้ยง และที่พักพาหนะ	900,000.00	694,701.00	205,299.00	900,000.00	เพื่อจ่ายเป็นค่าเบี้ยเลี้ยง ค่าพาหนะ ค่าเช่าที่พัก ของกรรมการดำเนินการ ผู้ตรวจสอบกิจการ เจ้าหน้าที่สหกรณ์ และผู้ปฏิบัติงานตามคำสั่งแต่งตั้ง เกี่ยวกับงานของสหกรณ์ ประชุมสัมมนาแลกเปลี่ยน เรียนรู้ และอื่น ๆ ที่เป็นประโยชน์ต่อสหกรณ์
4.2 ค่าใช้จ่ายในการสรรหา และเลือกตั้ง	20,000,000.00	18,402,139.00	1,597,861.00	20,000,000.00	เพื่อจ่ายเป็นค่าตอบแทนเลือกตั้งผู้แทนสมาชิก โดย จ่ายให้สมาชิกคนละ 2,000 บาท และเป็นค่าใช้จ่าย ในการดำเนินการสรรหากรรมการ ผู้ตรวจสอบกิจการ และผู้แทนสมาชิก
4.3 ค่าซ่อมแซมและปรับปรุง					ซ่อมแซมและปรับปรุงตามรายการ ดังนี้
- ซ่อมแซมอาคารสำนักงานหลังเก่า (หน้าสำนักงานป่าไม้)	1,500,000.00	1,413,200.00	86,800.00	0.00	
- ซ่อมแซมครุภัณฑ์ และอุปกรณ์ เครื่องใช้ต่าง ๆ	300,000.00	453,109.30	-153,109.30	500,000.00	เพื่อซ่อมแซมครุภัณฑ์ อุปกรณ์และเครื่องใช้ต่าง ๆ ที่ชำรุด เนื่องจากใช้งานมานาน ของสำนักงานทั้ง 2 แห่ง
- ปรับปรุงเวทีห้องประชุม	65,000.00	60,000.00	5,000.00	0.00	
- ซ่อมแซมพื้นชั้นล่าง	250,000.00	134,470.00	115,530.00	0.00	
- ซ่อมแซมพื้นกระเบื้องห้องน้ำ	15,000.00	0.00	15,000.00	0.00	
- ซ่อมแซมพื้นกระเบื้องระเบียง ด้านนอกอาคารหอประชุมและ	80,000.00	65,350.00	14,650.00	0.00	
- ปรับปรุงห้องเก็บ Server	35,000.00	35,000.00	0.00	0.00	
- ซ่อมลิฟท์บรรทุกของ	135,000.00	132,680.00	2,320.00	0.00	
- ค่าจัดทำรั้วอาคารสำนักงาน หลังเก่า				100,000.00	เพื่อจัดทำรั้วอาคารสำนักงานหลังเก่า
- ซ่อมแซมหลังคาหอประชุมสำนักงาน สาขาคลองขลุง เนื่องจากชำรุด				600,000.00	
- ต่อเติมหอประชุม				100,000.00	เพื่อต่อเติมห้องประชุมสาขาคลองขลุงเป็นห้องเก็บของ

หมวดจ่าย	ปี 2565			ปี 2566	เหตุผลและความจำเป็น
	ตั้งไว้	จ่ายจริง	คงเหลือ	ขอตั้ง	
4.4 ค่าใช้จ่ายในการประชุมใหญ่สามัญประจำปี	1,250,000.00	1,009,349.00	240,651.00	1,250,000.00	เพื่อจ่ายเป็นค่าดำเนินการจัดประชุมใหญ่สามัญประจำปี โดยจ่ายให้ผู้แทนสมาชิกและผู้เข้าร่วมประชุมคนละ 1,000 บาท ค่าพาหนะคนละ 500 บาท ค่าจัดเลี้ยงอาหารว่าง อาหารกลางวัน และอื่น ๆ พร้อมสำรองจ่าย การประชุมใหญ่สามัญ จำนวน 1 ครั้ง
4.5 ค่าดูแลรักษาระบบและพัฒนาโปรแกรม	500,000.00	250,079.45	249,920.55	500,000.00	เพื่อจ่ายเป็นค่าดูแลรักษาระบบและพัฒนาโปรแกรม - ค่าดูแลโปรแกรม จำนวนเงิน 200,000 บาท - ค่าดูแลรักษาข้อมูลสารสนเทศและปรับปรุงทุกระบบ จำนวนเงิน 300,000 บาท
4.6 ค่าประกันอัคคีภัย สำนักงาน บ้านพัก ประกันภัย และอากาศยานพาหนะ	170,000.00	159,764.06	10,235.94	170,000.00	เพื่อจ่ายเป็นค่าเบี้ยประกันภัยของสหกรณ์ - สำนักงาน 2 แห่ง ทุนประกัน 25,000,000 บาท - หอประชุม 2 หลัง ทุนประกัน 50,000,000 บาท - บ้านพัก 1 หลัง ทุนประกัน 1,200,000 บาท เพื่อจ่ายภาษีและประกันภัยรถยนต์ - รถยนต์คู่ 2 คัน - รถยนต์ปีค้อฟ 2 คัน - รถจักรยานยนต์ 3 คัน
4.7 ค่าใช้จ่ายเกี่ยวกับยานพาหนะ	400,000.00	340,202.23	59,797.77	400,000.00	เพื่อจ่ายเป็นค่าน้ำมันเชื้อเพลิง และค่าซ่อมบำรุง เกี่ยวกับรถยนต์คู่ 2 คัน รถยนต์ปีค้อฟ 2 คัน รถจักรยานยนต์ 3 คัน และจ่ายเป็นค่าน้ำมันเชื้อเพลิง ยานพาหนะ
4.8 ค่าสวัสดิการเจ้าหน้าที่สหกรณ์	220,000.00	181,510.00	38,490.00	220,000.00	เพื่อจ่ายเป็นค่าสวัสดิการให้เจ้าหน้าที่และลูกจ้างของสหกรณ์ เช่น ค่ารักษาพยาบาล ค่าตรวจสุขภาพประจำปี ค่าเล่าเรียนบุตร และอื่น ๆ
4.9 เงินสมทบกองทุนประกันสังคม ตามกฎหมาย	320,000.00	204,897.00	115,103.00	320,000.00	เพื่อจ่ายสมทบเข้ากองทุนประกันสังคมตาม พ.ร.บ.ประกันสังคม ซึ่งกำหนดให้สถานประกอบการ ต้องขึ้นทะเบียนนายจ้าง โดยให้นายจ้างจ่ายเงินสมทบ 5% ของเงินเดือนลูกจ้าง และจ่ายสมทบเงินกองทุนทดแทน อีก 0.20% ของค่าจ้างทั้งปี
4.10 ค่าสาธารณูปโภค	1,500,000.00	1,290,246.33	209,753.67	1,500,000.00	เพื่อจ่ายเป็นค่าสาธารณูปโภค เช่น น้ำประปา ไฟฟ้า โทรศัพท์ของสำนักงานสหกรณ์ทั้ง 2 แห่ง และค่าเช่าวงจร ความเร็วสูงระบบ DDN เพื่อส่งข้อมูลไปยังสาขาคลองขลุง
4.11 ค่าธรรมเนียมโอนเงินภาษี โรงเรือน และอื่น ๆ	550,000.00	434,779.69	115,220.31	550,000.00	เพื่อจ่ายเป็นค่าธรรมเนียมโอนเงินต่างสาขา ค่าอาคารแลตมป์ค่าส่งหนังสือ ค่าภาษีโรงเรือน และอื่น ๆ เพียงพอกับการจัดสวัสดิการต่าง ๆ ให้แก่สมาชิก
4.12 ค่าสวัสดิการสมาชิก	20,000,000.00	20,000,000.00	0.00	20,000,000.00	เพื่อนำไปจัดสวัสดิการต่าง ๆ ให้แก่สมาชิกตามระเบียบ ว่าด้วย การให้สวัสดิการสมาชิก
4.13 ค่าสัมมนาสมาชิกใหม่	350,000.00	327,375.00	22,625.00	350,000.00	เพื่อจัดโครงการสัมมนาสมาชิกใหม่ในระหว่างปี 2565-2566 จำนวน 400 คน โดยจ่ายเป็นค่าตอบแทนให้สมาชิก คนละ 500 บาท ค่าเอกสารประกอบการบรรยาย ค่าวิทยากร ค่าจัดเลี้ยง อาหารว่าง และอื่น ๆ
4.14 ค่าจัดสัมมนาสมาชิกเตรียมวางแผนใกล้เกษียณ	200,000.00	130,321.00	69,679.00	200,000.00	เพื่อจัดโครงการสัมมนาสมาชิกเตรียมวางแผนใกล้เกษียณ อายุราชการอีก 5 ปีข้างหน้า จำนวน 300 คน โดยจ่ายเป็นค่าตอบแทนให้สมาชิกคนละ 500 บาท ค่าจัดเลี้ยงอาหารว่าง และอื่น ๆ เอกสาร ประกอบการบรรยาย ค่าวิทยากร

หมวดรายจ่าย	ปี 2565			ปี 2566	เหตุผลและความจำเป็น
	ตั้งไว้	จ่ายจริง	คงเหลือ	ขอตั้ง	
4.15 ค่าจัดสัมมนาสมาชิกเกษียณ	355,000.00	246,261.00	108,739.00	355,000.00	เพื่อจัดโครงการสัมมนาสมาชิกเกษียณอายุราชการปี 2566 จำนวน 350 คน โดยจ่ายเงินค่าตอบแทนสมาชิก คนละ 500 บาท ค่าวิทยากร ค่าจัดเลี้ยงอาหารว่าง อาหารกลางวัน และอื่น ๆ
4.16 ค่าจัดอบรมอาชีพเสริมเพิ่ม	350,000.00	26,377.00	323,623.00	350,000.00	เพื่อจัดโครงการอบรมอาชีพเสริมเพิ่มรายได้ จำนวน 300 คน โดยจ่ายเป็นค่าตอบแทนวิทยากร ค่าวัสดุอุปกรณ์ประกอบการ
4.17 ค่าประชาสัมพันธ์	150,000.00	45,500.00	104,500.00	150,000.00	เพื่อจ่ายเป็นค่าประชาสัมพันธ์ในรูปแบบต่าง ๆ ให้กับสมาชิก เช่น จดหมายข่าว วารสารไตรมาสแผ่นพับ และอื่น ๆ
4.18 ค่าพัฒนาบุคลากรสู่มืออาชีพ	300,000.00	298,141.00	1,859.00	300,000.00	เพื่อจัดโครงการพัฒนาบุคลากรสู่มืออาชีพ โดยจัดสัมมนา แลกเปลี่ยนเรียนรู้ และอื่น ๆ ที่เป็นประโยชน์ต่อสหกรณ์
4.19 ทุนบุตรสมาชิก	4,000,000.00	3,919,400.00	80,600.00	4,000,000.00	เพื่อจ่ายเป็นทุนการศึกษาให้แก่บุตรสมาชิกตามที่ ระเบียบกำหนด
4.20 ค่าจ้างยามรักษาความปลอดภัย	359,520.00	359,520.00	0.00	360,000.00	เพื่อจ่ายเป็นค่ายามรักษาความปลอดภัยให้กับบริษัท
4.21 ค่าจากกันอะคริลิก	60,000.00	54,800.00	5,200.00	0.00	
4.22 ค่าจัดโครงการอบรมทำผลงานทางวิชาการ	100,000.00	67,405.00	32,595.00	100,000.00	เพื่อจัดโครงการอบรมทำผลงานทางวิชาการให้กับสมาชิก
รวม	54,414,520.00	50,736,577.06	3,677,942.94	53,275,000.00	
5. หมวดครุภัณฑ์					
5.1 เครื่องคอมพิวเตอร์	160,000.00	133,600.00	26,400.00	0.00	
5.2 เครื่องพิมพ์เอกสารสี Brother	35,000.00	24,600.00	10,400.00	0.00	
5.3 เครื่องพิมพ์เอกสาร Brother	90,000.00	47,800.00	42,200.00	0.00	
5.4 เครื่องฉายที่แสง	17,000.00	16,000.00	1,000.00	0.00	
5.5 เครื่อง iPad	37,000.00	36,400.00	600.00	0.00	
5.6 โต๊ะและเก้าอี้ห้องประชุม	130,000.00	89,930.00	40,070.00	0.00	
5.7 เครื่อง Projector พร้อมจอ	270,000.00	212,900.00	57,100.00	230,000.00	เพื่อจัดซื้อเครื่อง Projector พร้อมจอ ติดตั้งที่หอประชุม สำนักงานใหญ่แทนของเดิมที่ชำรุด จำนวน 1 ชุด ตามเลขทะเบียนที่ 05/25/3/59
5.8 เครื่องปรับอากาศ	45,000.00	36,800.00	8,200.00	340,000.00	เพื่อจัดซื้อเครื่องปรับอากาศติดตั้งที่สำนักงานใหญ่ แทนเครื่องเดิมที่ชำรุดจำนวน 2 เครื่อง ตามเลขทะเบียนที่ สอ.กพ.1/17/8/55 และ สอ.กพ.001/2/4/56 และจัดซื้อเพิ่มใหม่ที่สำนักงานใหญ่ 1 เครื่อง สาขาคลองขลุง 2 เครื่อง
5.9 เครื่องนับธนบัตร	5,000.00	0.00	5,000.00	70,000.00	เพื่อจัดซื้อเครื่องนับธนบัตรไว้ใช้งานในฝ่ายการเงิน ที่สำนักงานใหญ่ จำนวน 1 เครื่อง ซึ่งปี 2565 ตั้งงบประมาณแต่ไม่ได้จัดซื้อ
5.10 เครื่องคอมพิวเตอร์ Notebook	0.00	0.00	0.00	37,000.00	เพื่อจัดซื้อเครื่องคอมพิวเตอร์โน้ตบุคไว้ใช้งาน ในการนำเสนอแทนเครื่องเดิมที่ชำรุดจำนวน 1 เครื่อง ตามเลขทะเบียนที่ สอ.กพ.001/11/4/56

หมวดรายจ่าย	ปี 2565			ปี 2566	เหตุผลและความจำเป็น
	ตั้งไว้	จ่ายจริง	คงเหลือ	ขอตั้ง	
5.11 เครื่องปริ้นเตอร์	0.00	0.00	0.00	25,000.00	เพื่อจัดซื้อเครื่องปริ้นเตอร์ไว้ใช้ในการพิมพ์สัญญาฝ่ายสินเชื่อที่สำนักงานใหญ่แทนเครื่องเดิมที่ชุดจำนวน 1 เครื่อง ตามเลขทะเบียนที่ สอ.กพ.007/23/3/55
5.12 เครื่องพิมพ์เอกสารสี	0.00	0.00	0.00	10,000.00	เพื่อซื้อเครื่องพิมพ์เอกสารสี ให้เจ้าหน้าที่ใช้งานบริการบริการบริการสมาชิกเพิ่มเติม จำนวน 1 เครื่อง ที่สาขาคลองขลุง
5.13 เครื่องคอมพิวเตอร์	0.00	0.00	0.00	30,000.00	เพื่อจัดซื้อเครื่องคอมพิวเตอร์สำหรับให้เจ้าหน้าที่ใช้ในงานบริการสมาชิก แทนเครื่องเดิมที่ชำรุด จำนวน 1 เครื่องตามเลขทะเบียนที่ สอ.กพ. 16/12//57 ที่สาขาคลองขลุง
5.14 โต๊ะ họpประชุม	0.00	0.00	0.00	90,000.00	เพื่อจัดซื้อโต๊ะไว้บริการสมาชิก แทนของเดิมที่ชำรุด ซึ่งจัดซื้อพร้อมกับการสร้างหอประชุมสำนักงานใหญ่ เมื่อเดือน มิถุนายน 2554 จำนวน 70 ตัว
5.15 ปืนน้ำ	0.00	0.00	0.00	40,000.00	เพื่อจัดซื้อเครื่องปั้มน้ำอัตโนมัติ ติดตั้งที่หอประชุมสำนักงานใหญ่ จำนวน 1 ชุด แทนของเดิมที่ชำรุด
รวม	789,000.00	598,030.00	190,970.00	872,000.00	
6. หมวดค่าที่ดินและสิ่งก่อสร้าง					
6.1 ห้องน้ำชาย-หญิง	480,000.00	480,000.00	0.00	400,000.00	เพื่อสร้างห้องน้ำไว้บริการสมาชิกที่สำนักงานใหญ่ จำนวน 1 หลัง
6.2 ห้องอาหาร	150,000.00	150,000.00	0.00	0.00	
6.3 ต่อเติมห้องประกอบอาหาร				640,000.00	เพื่อต่อเติมหอประชุมสำนักงานใหญ่ เป็นห้องประกอบอาหารสำหรับงานจัดเลี้ยง
6.4 ต่อเติมห้องรับรองสมาชิก				400,000.00	เพื่อต่อเติมห้องรับรองสมาชิกอาคารสำนักงานอาคารสำนักงานสาขาคลองขลุง
รวม	630,000.00	630,000.00	0.00	1,440,000.00	
7. งบกลาง	300,000.00	0.00	300,000.00	300,000.00	เพื่อสำรองไว้ในกรณีต้องดำเนินการอย่างเร่งด่วน ซึ่งบางอย่างไม่ได้ตั้งงบประมาณไว้
รวม	300,000.00	0.00	300,000.00	300,000.00	
รวมงบทรัพย์สิน	1,419,000.00	1,228,030.00	190,970.00	2,312,000.00	
รวมงบค่าใช้จ่าย	72,039,500.00	67,326,164.72	4,713,335.28	71,487,000.00	ค่าใช้จ่ายปี 2566 เทียบได้ร้อยละ 8.68 ของประมาณการรายได้
รวมงบกลาง	300,000.00	0.00	300,000.00	300,000.00	
รวมทั้งสิ้น	72,339,500.00	68,554,194.72	5,204,305.28	74,099,000.00	

หมายเหตุ งบประมาณที่ขอตั้ง เพื่อให้การดำเนินงานคล่องตัว โดยขอถัวจ่ายภายในหมวดเดียวกัน

ดร.ธรรม์ พะโยม ประธานกรรมการ ได้ให้ผู้แทนอภิปรายซักถาม

นายมงคล มั่นเขตวิทย์ สมาชิกเลขที่ 011474 สังกัด บ้านาญ อ.เมือง ได้เสนอให้เพิ่มงบประมาณศึกษาดูงาน จำนวน 500,000 บาท โดยให้สมาชิกที่สมัครเข้าร่วมศึกษาดูงานออกค่าใช้จ่ายคนละครั้งกับสหกรณ์

นายไพฑูรย์ นุชทรวง สมาชิกเลขที่ 004938 สังกัด บ้านาญ อ.คลองขลุง สอบถามในเรื่องการประมาณการรายรับของบ้านพักสหกรณ์ ว่ามีการประมาณการไว้หรือไม่ อย่างไร ซึ่งอาคารสำนักงานหลังเก่า มีการปรับปรุงไปแล้วกว่า 1.4 ล้านบาท

นางมลชลธิมา กิตติขจร ผู้จัดการ ชี้แจงต่อที่ประชุมว่า ในส่วนของค่าเช่าสำนักงานสหกรณ์เก่า ได้มีการให้เช่าเป็นแบบขั้นบันได ส่วนบ้านของสหกรณ์ให้เช่าเป็นรายเดือน บางหลังก็ยังไม่ได้ให้เช่า รายได้ค่าเช่าอาคารสำนักงาน จำนวน 19,000.00 บาท ส่วนรายได้อื่น ๆ จำนวน 263,588.30 บาท นั้น ได้รับจากค่าเช่าบ้านสหกรณ์ ค่าเช่าพื้นที่ตู้ ATM ของธนาคารกรุงไทยทั้ง 2 สาขา และรายได้อื่น ๆ สามารถดูรายละเอียดการรับค่าเช่าในบัญชีรายได้อื่น

ดร.รมย์ พะโยม ประธานกรรมการ ชี้แจงเพิ่มเติมต่อที่ประชุมว่า ในรูปแบบการปรับปรุงสำนักงานหลังเก่า คนที่มาเช่าขอเป็นส่วนหนึ่งในการปรับปรุงสำนักงานให้สอดคล้องกับการขายเฟอร์นิเจอร์ มีการถมดิน ปรับปรุงรั้ว ปรับปรุงพื้นข้างในแต่ละชั้น เริ่มต้นสัญญา 10 ปี 3 ปีแรกขอราคาตามขั้นบันได ไร่เวลา 10 ปี ที่ลงทุนไปจะคุ้มทุน

นายไพฑูรย์ นุชทรวง สมาชิกเลขที่ 004938 สังกัด บ้านาญ อ.คลองขลุง ขอรายละเอียดเพิ่มเติมเกี่ยวกับการเช่าบ้าน 8 หลัง และค่าเช่าสำนักงานหลังเก่าเป็นแบบขั้นบันไดอย่างไร

นางมลชลธิมา กิตติขจร ผู้จัดการ ชี้แจงต่อที่ประชุมว่า ในส่วนของค่าเช่าสำนักงานหลังเก่า ตามขั้นบันได 3 ปีแรกเดือนละ 9,500 บาท ต่อมาเป็นเดือนละ 11,500 บาท และช่วงสุดท้าย เดือนละ 14,500 บาท ช่วงเวลา 10 ปีถึงจะคุ้มทุนที่ได้ปรับปรุงไป ส่วนค่าเช่าบ้านสหกรณ์ จะให้เช่าเดือนละ 4,500 บาท บางหลังก็ยังไม่มีการเช่า อาคารพาณิชย์ มีเช่า 1 หลัง เดือนละ 4,000 บาท

ดร.รมย์ พะโยม ประธานกรรมการ ชี้แจงเพิ่มเติมต่อที่ประชุมว่า บ้านเช่าบางหลังไม่มีใครเช่า และเช่าไม่ต่อเนื่อง บางหลังผู้เช่าไม่จ่ายค่าเช่า ขอฝากประชาสัมพันธ์ให้สมาชิกมาซื้อ เนื่องจากสมาชิกสหกรณ์ได้นำบ้านมาคืนแทนการชำระหนี้ ไม่สามารถส่งชำระงวดรายเดือนได้

จึงเสนอที่ประชุมเพื่อพิจารณาอนุมัติ

มติที่ประชุม เห็นชอบและอนุมัติงบประมาณรายรับและรายจ่ายทุกรายการตามเสนอ และให้เพิ่มงบประมาณการศึกษาดูงานจำนวนเงิน 500,000 บาท และเพื่อความคล่องตัวในการดำเนินงาน งบประมาณที่ขอตั้งให้ถัวจ่ายในหมวดเดียวกัน

ดร.รมย์ พะโยม ประธานกรรมการ ได้นำเสนอข้อมูลต่อที่ประชุม ดังนี้

4.4 เรื่อง การกำหนดวงเงินกู้ยืม ประจำปี 2566

การกำหนดวงเงินกู้ยืม กรณีสหกรณ์มีความจำเป็นต้องกู้ยืมจากสถาบันการเงิน หรือสหกรณ์อื่น เพื่อนำมาใช้เป็นทุนหมุนเวียนของสหกรณ์ สามารถดำเนินการได้ตามข้อบังคับสหกรณ์ออมทรัพย์ครูกำแพงเพชร จำกัด ข้อ 10 ซึ่งกำหนดไว้ว่า “วงเงินกู้ยืมหรือการค้ำประกัน ที่ประชุมใหญ่อาจกำหนดวงเงินกู้ยืมตามที่จำเป็นและสมควรแก่การดำเนินงานวงเงินซึ่งกำหนดดังนี้ ต้องได้รับความเห็นชอบจากนายทะเบียนสหกรณ์ ถ้าที่ประชุมใหญ่ยังมิได้กำหนดหรือนายทะเบียนสหกรณ์ ยังมิได้ให้ความเห็นชอบวงเงินกู้ยืมสำหรับปีใด ก็ให้ใช้วงเงินกู้ยืมสำหรับปีก่อนไปพลาง”

ในการประชุมใหญ่สามัญประจำปี 2564 เมื่อวันที่ 6 ธันวาคม พ.ศ. 2564 ที่ประชุมใหญ่ได้อนุมัติให้สหกรณ์ออมทรัพย์ครูกำแพงเพชร จำกัด กำหนดวงเงินกู้ยืมประจำปี 2564 ไว้จำนวน 10,000,000,000.00 บาท (หนึ่งหมื่นล้านบาท) ตามระเบียบนายทะเบียนสหกรณ์ ว่าด้วย หลักเกณฑ์การพิจารณาให้ความเห็นชอบวงเงินกู้ยืมหรือการค้ำประกันของสหกรณ์ พ.ศ. 2561 ฉบับลงวันที่ 30 เมษายน พ.ศ. 2561 ข้อ 7.2.2 กำหนดไว้ว่า “กำหนดค่าสัมประสิทธิ์ในการคำนวณวงเงินการกู้ยืมของสหกรณ์แยกตามประเภทของสหกรณ์ ดังนี้ (1) ประเภทสหกรณ์ออมทรัพย์ ถือใช้วงเงินกู้ยืมของสหกรณ์ไม่เกิน 1.5 เท่าของทุนเรือนหุ้นรวมกับทุนสำรองของสหกรณ์ ณ วันที่ 31 ตุลาคม พ.ศ. 2565 สหกรณ์ออมทรัพย์ครูกำแพงเพชร จำกัด มีทุนเรือนหุ้น จำนวน 6,911,536,610.00 บาท ทุนสำรอง จำนวน 724,249,968.07 บาท รวมเป็นเงินทั้งสิ้น 7,635,786,578.07 บาท โดยตามระเบียบดังกล่าว ค่าสัมประสิทธิ์ได้ 1.5 เท่า เป็นเงิน 11,453,679,867.10 บาท

ดังนั้น ในปี 2566 คณะกรรมการดำเนินการ จึงขอเสนอให้ที่ประชุมพิจารณา กำหนดวงเงินกู้ยืม จำนวนเงิน 10,000,000,000 บาท (หนึ่งหมื่นล้านบาทถ้วน)

จึงเสนอที่ประชุมเพื่อพิจารณาอนุมัติ

มติที่ประชุม เห็นชอบและอนุมัติวงเงินกู้ยืมประจำปี 2566 จำนวนเงิน 10,000,000,000 บาท (หนึ่งหมื่นล้านบาทถ้วน)

ดร.รมย์ พะโยม ประธานกรรมการ ได้นำเสนอข้อมูลต่อที่ประชุม ดังนี้

4.5 เรื่อง การคัดเลือกผู้สอบบัญชีสหกรณ์ออมทรัพย์ครุฑกำแพงเพชร จำกัด และกำหนดค่าธรรมเนียมการสอบบัญชี ประจำปี 2566

ตามที่กรมตรวจบัญชีสหกรณ์ ได้จัดโครงสร้างปรับปรุงระบบการตรวจสอบบัญชีสหกรณ์ ออมทรัพย์ โดยมีวัตถุประสงค์ที่จะกระจายงานด้านการตรวจสอบบัญชีสหกรณ์ที่มีขนาดใหญ่ฐานะการเงินมั่นคง และมีระบบการบริหารงานที่ดี สามารถให้ผู้สอบบัญชีภาคเอกชนเข้ามาตรวจสอบได้ โดยต้องอยู่ภายใต้การกำกับดูแลของ กรมตรวจบัญชีสหกรณ์ และตามระเบียบ นายทะเบียนสหกรณ์ ว่าด้วย ผู้สอบบัญชี พ.ศ.2542 ได้กำหนดคุณสมบัติ ของผู้สอบบัญชีที่มาจากผู้สอบบัญชีรับอนุญาตว่า ต้องเป็นผู้สอบบัญชีที่ขึ้นทะเบียนเป็นผู้สอบบัญชีสหกรณ์ผ่านการ อบรมหลักสูตรทางการบัญชีสหกรณ์ และต้องได้รับเลือก จากที่ประชุมใหญ่สามัญประจำปี สำหรับการสอบบัญชี ประจำปี 2566 สหกรณ์ได้ประกาศให้ผู้สอบบัญชีรับอนุญาต เสนอเป็นผู้สอบบัญชี และกำหนดค่าธรรมเนียมในการ สอบบัญชีสหกรณ์ออมทรัพย์ครุฑกำแพงเพชร จำกัด ประจำปี 2566 โดยให้ยื่นเรื่องเสนอรับการมาয়งสหกรณ์ออมทรัพย์ ครุฑกำแพงเพชร จำกัด ภายในวันที่ 7 ตุลาคม พ.ศ. 2565 และมีผู้ยื่นเสนอรับเป็นผู้สอบบัญชี จำนวน 2 ราย ประกอบด้วย

รายละเอียดการเสนอรับการสอบบัญชี	บริษัท สำนักงานสามสิบลี้ออดิต จำกัด	สำนักงานสอบบัญชี เอส.พี
1. ชื่อผู้ตรวจสอบบัญชี	โดย 1. นายวิโรจน์ นริศวานนท์ ผู้สอบบัญชีเลขที่ 3748 2. นายศิลป์ชัย รักษาพล ผู้สอบบัญชีเลขที่ 2954	โดย น.ส.สุชนิจ ปัญญางาม ผู้สอบบัญชีเลขที่ 1928
2. ขอบเขตการปฏิบัติและวิธีตรวจ	-ระบุและประเมินความเสี่ยงจากการแสดงข้อมูลที่ขัดต่อข้อเท็จจริงอันเป็นสาระสำคัญในงบการเงิน -ออกแบบวิธีการตรวจสอบที่เหมาะสมกับสถานการณ์ แต่ไม่ใช่เพื่อวัตถุประสงค์ในการแสดงเห็นต่อความมีประสิทธิผลของการควบคุมภายในของสหกรณ์ -ประเมินความเหมาะสมของนโยบายการบัญชีที่คณะกรรมการดำเนินการสหกรณ์ใช้และความสมเหตุสมผลของประมาณการทางบัญชี	-ระบุและประเมินความเสี่ยงจากการแสดงข้อมูลที่ขัดต่อข้อเท็จจริงอันเป็นสาระสำคัญในงบการเงิน -ทำความเข้าใจในระบบการควบคุมภายในที่เกี่ยวข้องกับการตรวจสอบ เพื่อออกแบบวิธีการตรวจสอบที่เหมาะสมกับสถานการณ์ -ประเมินความเหมาะสมของนโยบายการบัญชีที่คณะกรรมการดำเนินการสหกรณ์ใช้และความสมเหตุสมผลของประมาณการทางบัญชี -ตรวจสอบตามมาตรฐานการสอบบัญชีรองรับทั่วไปและวิธีอื่นที่เห็นว่าจำเป็นและ

รายละเอียดการเสนอบริการ สอบบัญชี	บริษัท สำนักงานสามสิบสี่ ออดิต จำกัด	สำนักงานสอบบัญชี เอส.พี
	<p>-สรุปเกี่ยวกับความเหมาะสมของการใช้เกณฑ์การบัญชีสำหรับการดำเนินงานต่อเนื่องของคณะกรรมการดำเนินการสหกรณ์ และจากหลักฐานการสอบบัญชีที่ได้รับว่ามีความไม่แน่นอน</p> <p>-ประเมินการนำเสนอ โครงสร้างและเนื้อหาของงบการเงินโดยรวม รวมถึงการเปิดเผยข้อมูลที่เกี่ยวข้องตลอดจนประเมินว่างบการเงินแสดงรายการและเหตุการณ์ที่เกิดขึ้นโดยถูกต้องตามที่ควรหรือไม่</p> <p>-ตรวจสอบงบการเงินตามมาตรฐานการสอบบัญชี รวมถึงระเบียบและให้คำแนะนำที่กรมตรวจบัญชีกำหนด แสดงความเห็นว่างบการเงินที่ตรวจสอบแสดงฐานะการเงิน ณ 31 ต.ค.2566</p>	<p>-ตรวจสอบตามระเบียบนายทะเบียนกำหนด รวมถึงให้คำแนะนำที่กรมตรวจบัญชีสหกรณ์กำหนด</p>
<p>3. การเข้าปฏิบัติงานตรวจสอบบัญชี</p> <ul style="list-style-type: none"> - จำนวนครั้งที่เข้าตรวจสอบ - จำนวนผู้ช่วย 	<ul style="list-style-type: none"> - เข้าตรวจสอบอย่างน้อยปีละ 6 ครั้ง - ครั้งละไม่น้อยกว่า 3 - 7 วัน - ผู้ช่วยไม่น้อยกว่า 4 - 5 คน 	<ul style="list-style-type: none"> - เข้าตรวจปีละ 5 ครั้ง - ครั้งละ 3 - 5 วันทำการ - ผู้ช่วยไม่น้อยกว่า 3 - 5 คน
<p>4. ผลงานในรอบปี 2565 และที่ผ่านมา</p>	<p>-เป็นผู้สอบบัญชีสหกรณ์ออมทรัพย์ 9 แห่ง</p>	<p>-ผู้สอบบัญชีสหกรณ์ออมทรัพย์ จำนวน 8 แห่ง</p>
<p>5. การจัดทำรายงานผลการตรวจสอบ</p>	<p>- ดำเนินการตรวจสอบผลการดำเนินงานและการบริหารความเสี่ยง และจัดทำรายงานผลการตรวจสอบ พร้อมข้อเสนอแนะและวิธีแก้ไขปัญหาที่ตรวจสอบเป็นลายลักษณ์อักษร</p> <p>-จัดทำบทวิเคราะห์งบการเงินแบบ CAMELS และรายงานการสอบบัญชีประจำปี ทั้งแบบสั้นและแบบยาว ตามระเบียบที่นายทะเบียนสหกรณ์กำหนด</p> <p>- เข้าร่วมประชุมใหญ่หรือประชุมคณะกรรมการดำเนินการตามที่สหกรณ์ร้องขอเหมาะสม</p>	<p>-รายการผลการตรวจสอบบัญชีระหว่างปีให้สหกรณ์ทราบ</p> <p>-รายงานการสอบบัญชีประจำปี ตามระเบียบที่นายทะเบียนสหกรณ์กำหนด</p> <p>-ให้คำแนะนำในเรื่องกฎหมายสหกรณ์ กฎหมายการเงิน ภาษีอากร การบริหารการเงิน การบัญชี ตามที่เห็นสมควร</p> <p>-เข้าร่วมประชุมใหญ่หรือประชุมคณะกรรมการทุกครั้งตามที่สหกรณ์ร้องขอเหมาะสม</p>
<p>6. บริการอื่น ๆ</p>	<ul style="list-style-type: none"> - ขอรับรองว่ารับงานสอบบัญชีสหกรณ์อื่นที่มีบัญชีเดียวกับสหกรณ์ไม่เกินจำนวนที่กรมตรวจบัญชีสหกรณ์กำหนด - ผู้สอบบัญชีและผู้ช่วยผู้สอบบัญชี มีคุณสมบัติเป็นไปตามประกาศนายทะเบียนสหกรณ์ 	<ul style="list-style-type: none"> - ขอรับรองว่ารับงานสอบบัญชีสหกรณ์อื่นที่มีบัญชีเดียวกับสหกรณ์ไม่เกินจำนวนที่กรมตรวจบัญชีสหกรณ์กำหนด - ผู้สอบบัญชีและผู้ช่วยผู้สอบบัญชี มีคุณสมบัติเป็นไปตามประกาศนายทะเบียนสหกรณ์

รายละเอียดการเสนอบริการ สอบบัญชี	บริษัท สำนักงานสามสิบสี่ ออดิต จำกัด	สำนักงานสอบบัญชี เอส.พี
7. ค่าธรรมเนียมการสอบบัญชี	<ul style="list-style-type: none"> - คิดตามเวลาและแรงงานที่ใช้ในการปฏิบัติงานโดยรวมค่าเบี้ยเลี้ยงและพาหนะ เว้นแต่ค่าใช้จ่ายในการขอคำยืนยันและสอบทานหุ้นหนี้ และเงินฝาก เป็นความรับผิดชอบของสหกรณ์ เสนอค่าธรรมเนียม 170,000 บาท แบ่งจ่ายเป็น 3 งวด - จ่ายภายในเดือนสิงหาคม 2566 ร้อยละ 30 - จ่ายภายในเดือนตุลาคม 2566 ร้อยละ 30 - งวดสุดท้ายส่งมอบงาน ร้อยละ 40 	<ul style="list-style-type: none"> - คิดตามเวลาเข้าปฏิบัติงานสำหรับค่าใช้จ่ายอื่นให้เป็นความรับผิดชอบของสหกรณ์ เสนอค่าธรรมเนียม 190,000 บาท โดยชำระเมื่อส่งมอบงบการเงินเรียบร้อยแล้ว
8. ระยะเวลาเสร็จสิ้นการตรวจสอบ	-ภายในเดือนพฤศจิกายน 2566 หรือไม่เกิน 5 วัน นับจากวันที่สหกรณ์จัดทำงบเสร็จ	-ตรวจสอบเสร็จสิ้นภายในเดือนพฤศจิกายน 2566 หรือไม่เกิน 10 วัน นับจากสหกรณ์ปิดบัญชีเสร็จ

จึงนำเสนอที่ประชุมใหญ่สามัญประจำปี 2565 พิจารณาเป็นผู้สอบบัญชีของสหกรณ์ออมทรัพย์ครูกำแพงเพชร จำกัด เพื่อที่สหกรณ์จะได้ดำเนินการแจ้งชื่อผู้ที่ได้รับคัดเลือกเป็นผู้สอบบัญชีไปยังนายทะเบียน ให้แต่งตั้งเป็นผู้สอบบัญชีต่อไป

จึงเสนอที่ประชุมเพื่อพิจารณาให้ความเห็นชอบ

มติที่ประชุม เห็นชอบและอนุมัติ คัดเลือกบริษัท สำนักงานสามสิบสี่ออดิต จำกัด โดย นายวิโรจน์ นริศวรรณท ผู้สอบบัญชีเลขที่ 3748 หรือ นายศิลปชัย รักษาพล ผู้สอบบัญชีเลขที่ 2954 เป็นผู้สอบบัญชีสหกรณ์ออมทรัพย์ครูกำแพงเพชร จำกัด ประจำปี 2566 และกำหนดค่าธรรมเนียมการสอบบัญชี เป็นจำนวนเงิน 170,000.00 บาท

ดร.รมย์ พะโยม ประธานกรรมการ ได้นำเสนอข้อมูลต่อที่ประชุม ดังนี้

4.6 เรื่อง การสรรหาประธานกรรมการดำเนินการ ชุดที่ 65 ประจำปี 2566

เพื่อให้เป็นไปตามพระราชบัญญัติสหกรณ์ พ.ศ.2542 มาตรา 50 และข้อบังคับของสหกรณ์ ข้อที่ 69 ได้กำหนดให้ที่ประชุมใหญ่เลือกตั้งสมาชิกเป็นประธานกรรมการคนหนึ่ง และกรรมการอื่นอีกไม่เกินสิบสี่คน วิธีการเลือกตั้งคณะกรรมการให้เป็นไปตามระเบียบของสหกรณ์ โดยได้รับความเห็นชอบจากที่ประชุมใหญ่ ที่กำหนดไว้ คณะกรรมการดำเนินการ ชุดที่ 64 ประชุมครั้งที่ 10/2565 เมื่อวันที่ 22 สิงหาคม พ.ศ. 2565 มีมติเห็นชอบให้ดำเนินการสรรหาประธานกรรมการ จำนวน 1 คน โดยประกาศรับสมัครสรรหา ตั้งแต่วันที่ 29 สิงหาคม – 2 กันยายน พ.ศ. 2565 และดำเนินการสรรหา ในวันที่ 7 ตุลาคม พ.ศ. 2565 เวลา 13.00 – 16.00 น. แล้วนำผลแจ้งให้สหกรณ์เพื่อนำเสนอที่ประชุมใหญ่สามัญประจำปี 2565 พิจารณาเลือกตั้งเป็นประธานกรรมการดำเนินการสหกรณ์ออมทรัพย์ครูกำแพงเพชร จำกัด ชุดที่ 65

ประธานกรรมการดำเนินการ ให้ดำเนินการสรรหาประธานกรรมการดำเนินการ โดยใช้หน่วยสรรหาทุกหน่วยสรรหาในจังหวัดที่กำหนดไว้ในระเบียบ จำนวน 1 คน มีผู้สมัครจำนวน 1 คน (ไม่มีการสรรหา) ดังนี้

หมายเลข	ชื่อ - สกุล	สมาชิกเลขที่	สังกัด/หน่วยงาน	หมายเหตุ
1	นายอำนาจ อภิชาติตรากุล	017062	บ้านาญ สพม.กำแพงเพชร	

ผลการสรรหาขั้นแรก ผู้ได้รับการสรรหาเป็นประธานกรรมการดำเนินการ
ได้แก่ นายอำนาจ อภิชาติตรากุล

จึงเสนอที่ประชุมเพื่อรับรองผลการเลือกตั้ง

มติที่ประชุม รับรองผลการเลือกตั้งประธานกรรมการดำเนินการ ชุดที่ 65

4.7 เรื่อง การสรรหากรรมการดำเนินการ ชุดที่ 65 ประจำปี 2566

เพื่อให้เป็นไปตามพระราชบัญญัติสหกรณ์ พ.ศ.2542 มาตรา 50 และข้อบังคับของสหกรณ์ ข้อที่ 69 ได้กำหนดให้ที่ประชุมใหญ่เลือกตั้งสมาชิกเป็นประธานกรรมการคนหนึ่ง และกรรมการอื่นอีกไม่เกินสิบสี่คน วิธีการเลือกตั้งคณะกรรมการให้เป็นไปตามระเบียบของสหกรณ์ โดยได้รับความเห็นชอบจากที่ประชุมใหญ่ที่กำหนดไว้ คณะกรรมการดำเนินการ ชุดที่ 64 ประชุมครั้งที่ 10/2565 เมื่อวันที่ 22 สิงหาคม พ.ศ. 2565 มีมติเห็นชอบให้กำหนดเขตสรรหาและจำนวนกรรมการดำเนินการเขตพื้นที่การศึกษาประถมศึกษากำแพงเพชร เขต 1 และเขตพื้นที่การศึกษามัธยมศึกษากำแพงเพชร อำเภอเมืองกำแพงเพชร อำเภอพรานกระต่าย อำเภอไพศาลี อำเภอโกสัมพีนคร แทนในตำแหน่งที่ออกตามวาระ โดยประกาศรับสมัครสรรหา ตั้งแต่วันที่ 29 สิงหาคม ถึง 2 กันยายน พ.ศ. 2565 และดำเนินการสรรหา ในวันที่ 7 ตุลาคม พ.ศ. 2565 เวลา 13.00 – 16.00 น. แล้วนำผลแจ้งให้สหกรณ์เพื่อนำเสนอที่ประชุมใหญ่สามัญ ประจำปี 2565 พิจารณาเลือกตั้งเป็นกรรมการดำเนินการสหกรณ์ออมทรัพย์ครูกำแพงเพชร จำกัด ชุดที่ 65 โดยมีผู้สมัครแต่ละหน่วยสรรหา ตามรายละเอียด ดังนี้

หน่วยสรรหาที่ 1 ให้มีกรรมการดำเนินการจำนวน 1 คน ประกอบด้วย สมาชิกในสำนักงานเขตพื้นที่การศึกษาประถมศึกษากำแพงเพชร เขต 1 บำนาญในสำนักงานเขตพื้นที่การศึกษาประถมศึกษากำแพงเพชร เขต 1 บำนาญอำเภอเมืองกำแพงเพชรสังกัดเขตพื้นที่การศึกษาประถมศึกษากำแพงเพชร เขต 1 สมาชิกในสำนักงานเขตพื้นที่การศึกษามัธยมศึกษากำแพงเพชร บำนาญในสำนักงานเขตพื้นที่การศึกษามัธยมศึกษากำแพงเพชร บำนาญสังกัดเขตพื้นที่การศึกษามัธยมศึกษากำแพงเพชร สมาชิกในสำนักงานศึกษาธิการจังหวัดกำแพงเพชร และบำนาญในสำนักงานศึกษาธิการจังหวัดกำแพงเพชร มีผู้สมัคร 1 คน (ไม่มีการสรรหา) ดังนี้

หมายเลข	ชื่อ - สกุล	สมาชิกเลขที่	สังกัด/หน่วยงาน	หมายเหตุ
1	นายพนรัตน์ ลิ้มตระกูล	009547	บำนาญ อ.เมือง	

หน่วยสรรหาที่ 2 ให้มีกรรมการดำเนินการ จำนวน 1 คน ประกอบด้วย สมาชิกในกลุ่มโรงเรียนเมืองนครชุม กลุ่มโรงเรียนนาบ่อคำ กลุ่มโรงเรียนวังทอง กลุ่มโรงเรียนอ่างทอง กลุ่มโรงเรียนไตรตรึงษ์ กลุ่มโรงเรียนขุนรามทรงธรรม กลุ่มโรงเรียนนครโกสัมพีนคร กลุ่มโรงเรียนสหสามัคคี และบำนาญอำเภอโกสัมพีนคร มีผู้สมัคร 1 คน (ไม่มีการสรรหา) ดังนี้

หมายเลข	ชื่อ - สกุล	สมาชิกเลขที่	สังกัด/หน่วยงาน	หมายเหตุ
1	นายชาญ ขวัญมูขุ	009542	บำนาญ อ.เมือง	

หน่วยสรรหาที่ 3 ให้มีกรรมการดำเนินการ จำนวน 1 คน ประกอบด้วย สมาชิก ในกลุ่มโรงเรียนขาแข้งราว กลุ่มโรงเรียนเทพนคร กลุ่มโรงเรียนนิคมสร้างตนเอง กลุ่มโรงเรียนคนดี และกลุ่มโรงเรียนวชิรปราการ มีผู้สมัคร 1 คน (ไม่มีการสรรหา) ดังนี้

หมายเลข	ชื่อ - สกุล	สมาชิกเลขที่	สังกัด/หน่วยงาน	หมายเหตุ
1	นายขจรยศ บุรุษศรี	012375	ร.ร.วัดคูยาง	

หน่วยสรรหาที่ 4 ให้มีกรรมการดำเนินการ จำนวน 1 คน ประกอบด้วย สมาชิกในโรงเรียนวชิรวิทยา โรงเรียนคนชดพิทยาคม โรงเรียนเฉลิมพระเกียรติสมเด็จพระศรีนครินทร์กำแพงเพชร โรงเรียนทุ่งโพธิ์ทะเลพิทยาศาสตร์ โรงเรียนนครไตรตรังษ์ โรงเรียนกำแพงเพชรพิทยาคม บำนาญโรงเรียนกำแพงเพชรพิทยาคม และโรงเรียนโกสัมพินีวิทยา มีผู้สมัคร 3 คน ดังนี้

หมายเลข	ชื่อ - สกุล	สมาชิกเลขที่	สังกัด/หน่วยงาน	หมายเหตุ
1	นายเฉลิม รัตธา	015444	บำนาญ สพม.กำแพงเพชร	
2	นายศักดิ์ชัย เพชรแกมทอง	012336	สพม.กำแพงเพชร	
3	นายวิเชียร ยอดนิล	009394	บำนาญ สพม.กำแพงเพชร	

หน่วยสรรหาที่ 5 ให้มีกรรมการดำเนินการ จำนวน 1 คน ประกอบด้วย สมาชิกในกลุ่มโรงเรียนพรานกระต่าย กลุ่มโรงเรียนท่าไม้วังควง กลุ่มโรงเรียนคลองคีรี กลุ่มโรงเรียนหนองหัววัว กลุ่มโรงเรียนคุยตะแบก บำนาญอำเภอพรานกระต่าย โรงเรียนพรานกระต่ายพิทยาคม โรงเรียนเรืองวิทย์พิทยาคม และโรงเรียนไพโรวิทยา มีผู้สมัคร 2 คน ดังนี้

หมายเลข	ชื่อ - สกุล	สมาชิกเลขที่	สังกัด/หน่วยงาน	หมายเหตุ
1	นายประจักษ์ชัย ศรีพรหม	016315	ร.ร.อนุบาลพรานกระต่าย	
2	นายณรงค์ เย็นศรี	012718	บำนาญ อ.พรานกระต่าย	

หน่วยสรรหาที่ 6 ให้มีกรรมการดำเนินการ จำนวน 1 คน ประกอบด้วย สมาชิกในกลุ่มโรงเรียนลานกระบือ กลุ่มโรงเรียนช่องลมสุขสันต์ กลุ่มโรงเรียนหนองหลวง บำนาญอำเภอลานกระบือ โรงเรียนลานกระบือวิทยา โรงเรียนมัธยมพัชรกิตติยาภา 2 กำแพงเพชร และโรงเรียนราชภัฏรำไพพรรณีพิทยาคม มีผู้สมัคร 2 คน ดังนี้

หมายเลข	ชื่อ - สกุล	สมาชิกเลขที่	สังกัด/หน่วยงาน	หมายเหตุ
1	ดร.จรัญ พะโยม	012983	โรงเรียนราชภัฏรำไพพรรณีพิทยาคม	
2	นายวิชัย นาคสีหมอก	010237	บำนาญ อ.ลานกระบือ	

หน่วยสรรหาที่ 7 ให้มีกรรมการดำเนินการ จำนวน 1 คน ประกอบด้วย สมาชิกในกลุ่มโรงเรียนไทรงาม กลุ่มโรงเรียนหนองพานทอง กลุ่มโรงเรียนหนองคล้า บำนาญอำเภอไทรงาม โรงเรียนไทรงามพิทยาคม และโรงเรียนบ่อแก้ววิทยา มีผู้สมัคร 2 คน ดังนี้

หมายเลข	ชื่อ - สกุล	สมาชิกเลขที่	สังกัด/หน่วยงาน	หมายเหตุ
1	นายดำรงค์ เฉยปัญญา	008457	บำนาญ อ.ไทรงาม	
2	นายขวัญชัย พวงไรสง	015945	โรงเรียนสิริแก้วเจริญ	

ผลการสรรหาขั้นแรก ผู้ที่ได้รับการสรรหาเป็นกรรมการดำเนินการแต่ละหน่วยสรรหา ดังนี้

- หน่วยสรรหาที่ 1 ได้แก่ นายพนรัตน์ ลิ่มตระกูล
- หน่วยสรรหาที่ 2 ได้แก่ นายชาญ ขวัญมุข
- หน่วยสรรหาที่ 3 ได้แก่ นายขจรยศ บุรุษศรี
- หน่วยสรรหาที่ 4 ได้แก่ นายวิเชียร ยอดนิล
- หน่วยสรรหาที่ 5 ได้แก่ นายณรงค์ เย็นศรี

หน่วยสรรหาที่ 6 ได้แก่ ดร.จรัญ พะโยม

หน่วยสรรหาที่ 7 ได้แก่ นายดำรงค์ เฉยปัญญา

จึงเสนอที่ประชุมเพื่อรับรองผลการเลือกตั้ง

มติที่ประชุม รับรองผลการเลือกตั้งกรรมการดำเนินการ ชุดที่ 65

นางมลชลิณา กิตติขจร ผู้จัดการสหกรณ์ ได้นำเสนอข้อมูลที่ประชุม ดังนี้

4.8 เรื่อง ร่างข้อบังคับสหกรณ์ออมทรัพย์ครูกำแพงเพชร จำกัด พ.ศ. 2565

ตามที่พระราชบัญญัติสหกรณ์ พ.ศ. 2542 และมีการแก้ไขเพิ่มเติม (ฉบับที่ 2 พ.ศ. 2553) ในบางมาตรา รวมทั้งกฎกระทรวงได้ให้ถือปฏิบัติ แต่เนื่องจากข้อบังคับที่ถือใช้อยู่ในปัจจุบันไม่ได้แก้ไข แต่ปฏิบัติตามกฎกระทรวง นั้น ในการนี้ เพื่อความถูกต้องและให้สอดคล้องกับพระราชบัญญัติสหกรณ์และกฎกระทรวงเห็นควรแก้ไขข้อบังคับเพิ่มเติม โดยเปลี่ยนใช้ข้อบังคับใหม่ทั้งฉบับ ซึ่งมีร่างของกรมส่งเสริมสหกรณ์เปรียบเทียบประกอบการพิจารณา โดยมีรายละเอียด ดังนี้

(ร่าง)

ข้อบังคับ

สหกรณ์ออมทรัพย์ครูกำแพงเพชร จำกัด

พ.ศ. 2565

หมวด 1

ชื่อ ประเภทและที่ตั้งสำนักงาน

ข้อ 1 ชื่อ ประเภทและที่ตั้งสำนักงาน

ชื่อ สหกรณ์ออมทรัพย์ครูกำแพงเพชร จำกัด

KAMPHEANG PHET SAVING AND CREDIT COOPERATIVE, LIMITED

ประเภท สหกรณ์ออมทรัพย์

ที่ตั้งสำนักงาน (ใหญ่)

เลขที่ 251 ถนนเทศบาล 2 ตำบลในเมือง อำเภอเมือง

จังหวัดกำแพงเพชร รหัสไปรษณีย์ 62000

ที่ตั้งสำนักงาน (สาขา)

เลขที่ 111 หมู่ที่ 2 ตำบลคลองขลุง อำเภอคลองขลุง

จังหวัดกำแพงเพชร รหัสไปรษณีย์ 62120

สหกรณ์อาจย้ายที่ตั้งสำนักงานได้ตามที่คณะกรรมการดำเนินการพิจารณาเห็นสมควรโดยแจ้งให้นายทะเบียนสหกรณ์ กรมส่งเสริมสหกรณ์ และกรมตรวจบัญชีสหกรณ์ทราบและให้ปิดประกาศไว้ที่สำนักงานของสหกรณ์เดิม สำนักงานส่วนราชการสหกรณ์ และที่ว่าการอำเภอแห่งท้องที่สหกรณ์ตั้งอยู่เป็นเวลาไม่น้อยกว่าสามสิบวัน และให้ดำเนินการแก้ไขเพิ่มเติมข้อบังคับ ในการประชุมใหญ่คราวต่อไปด้วย



ตราของสหกรณ์มีรูปลักษณะ ดังนี้เป็นรูปวงกลม

มีกำแพงเมืองเก่าและแสงเพชร ด้านในล้อมรอบตัวหนังสือ

คำว่า สหกรณ์ออมทรัพย์ครูกำแพงเพชร จำกัด

หมวด 2

วัตถุประสงค์และอำนาจกระทำการ

ข้อ 2 วัตถุประสงค์ของสหกรณ์ สหกรณ์นี้มีวัตถุประสงค์เพื่อส่งเสริมผลประโยชน์ทางเศรษฐกิจ และสังคมของบรรดาสมาชิก โดยวิธีช่วยตนเองและช่วยเหลือซึ่งกันและกันตามหลักสหกรณ์ รวมทั้งในข้อต่อไปนี้

(1) ส่งเสริมให้สมาชิกออมทรัพย์ โดยช่วยให้สามารถสงวนส่วนแห่งรายได้ของตนไว้ในทางอันมั่นคงและได้รับประโยชน์ตามสมควร

(2) ส่งเสริมการช่วยตนเองและช่วยเหลือซึ่งกันและกันในหมู่สมาชิก

(3) ให้บริการทางการเงินแก่สมาชิก

- (4) จัดหาทุนและบริการสินเชื่อเพื่อการประกอบอาชีพและการดำรงชีพ
- (5) ร่วมมือกับสหกรณ์อื่น สันนิบาตสหกรณ์แห่งประเทศไทย ชุมนุมสหกรณ์ องค์กรชุมชน ภาคเอกชนและหน่วยงานของรัฐเพื่อส่งเสริมและปรับปรุงกิจการของสหกรณ์
- (6) ส่งเสริมการเรียนรู้และการพัฒนาคุณภาพชีวิตของสมาชิกและชุมชน

ข้อ 3 อำนาจกระทำการ เพื่อให้บรรลุวัตถุประสงค์ของสหกรณ์ ให้สหกรณ์มีอำนาจกระทำการดังต่อไปนี้

- (1) รับฝากเงินจากสมาชิกหรือสหกรณ์อื่น หรือสมาคมอาปนกิจสงเคราะห์
- (2) จัดหาทุนเพื่อกิจการตามวัตถุประสงค์ของสหกรณ์
- (3) ให้เงินกู้แก่สมาชิก
- (4) ให้สหกรณ์อื่นกู้ยืมเงิน
- (5) ชื้อหุ้นของธนาคารซึ่งมีวัตถุประสงค์เพื่อให้ความช่วยเหลือทางการเงินแก่สหกรณ์
- (6) ชื้อหุ้นของชุมนุมสหกรณ์
- (7) ชื้อหุ้นของสถาบันที่ประกอบธุรกิจอันทำให้เกิดความสะดวกหรือส่งเสริมความเจริญแก่กิจการของสหกรณ์
- (8) ชื้อหลักทรัพย์รัฐบาลหรือรัฐวิสาหกิจ
- (9) ออกตั๋วสัญญาใช้เงิน
- (10) ฝากหรือลงทุนอย่างอื่นตามกฎหมายและตามที่คณะกรรมการพัฒนาการสหกรณ์แห่งชาติกำหนด
- (11) ดำเนินการให้กู้ยืมเพื่อการเคหะ
- (12) ให้สวัสดิการและการสงเคราะห์ตามสมควรแก่สมาชิกและครอบครัว
- (13) ให้ความช่วยเหลือทางวิชาการแก่สมาชิก
- (14) ขอรับความช่วยเหลือทางวิชาการจากทางราชการ หน่วยงานของต่างประเทศ หรือบุคคลอื่นใด
- (15) กระทำการต่าง ๆ ตามที่อนุญาตไว้ในกฎหมายว่าด้วยสหกรณ์ เพื่อให้เป็นไปตามวัตถุประสงค์ที่กล่าวข้างต้น รวมถึง ชื้อ ถือกรรมสิทธิ์หรือทรัพย์สินครอบครอง กู้ ยืม เช่าหรือให้เช่า เช่าซื้อ หรือ ให้เช่าซื้อ โอนหรือ รับโอน สิทธิการเช่าหรือสิทธิการเช่าซื้อ ขายหรือจำหน่าย จำนองหรือรับจำนอง จำนำ หรือ รับจำนำ ด้วยวิธีอื่นใด ซึ่งทรัพย์สินแก่สมาชิกหรือของสมาชิก

หมวด 3

ทุน

ข้อ 4 ที่มาของทุน สหกรณ์อาจหาทุนเพื่อดำเนินงานตามวัตถุประสงค์ ดังต่อไปนี้

- (1) ออกหุ้นโดยวิธีการขายหุ้นให้แก่สมาชิก
- (2) รับฝากเงินตามกฎหมายว่าด้วยสหกรณ์
- (3) กู้ยืมเงิน หรือรับเงินจากการออกตั๋วสัญญาใช้เงิน
- (4) สะสมทุนสำรองและทุนอื่น ๆ
- (5) รับเงินอุดหนุนหรือทรัพย์สินที่มีผู้ยกให้

หุ้น

ข้อ 5 การออกหุ้น สหกรณ์ออกหุ้นได้โดยไม่จำกัดจำนวน มีมูลค่าหุ้นละสิบบาท

ข้อ 6 การถือหุ้น สมาชิกทุกคนต้องชำระค่าหุ้นเป็นรายเดือนตั้งแต่เดือนแรกที่เข้าเป็นสมาชิกตามอัตราส่วนของจำนวนเงินได้รายเดือนของตน ตามที่กำหนดไว้ในระเบียบของสหกรณ์

เงินได้รายเดือนตามความในวรรคแรก หมายถึงเงินเดือนหรือค่าจ้างประจำ และเงินที่จ่ายควบกับเงินเดือนหรือค่าจ้างประจำ ซึ่งสมาชิกได้รับจากหน่วยงานเจ้าสังกัด และหมายถึงบำนาญตามกฎหมายว่าด้วยบำนาญ บำนาญ ซึ่งสมาชิกได้รับจากทางราชการด้วย

ถ้าสมาชิกประสงค์จะถือหุ้นรายเดือนในอัตราที่สูงกว่าอัตราที่กำหนดไว้ในระเบียบของสหกรณ์หรือจะขอซื้อหุ้นเพิ่มขึ้นอีกเมื่อใดก็ย่อมทำได้ โดยแสดงความจำนงเป็นหนังสือต่อคณะกรรมการดำเนินการแต่จำนวนหุ้นทั้งหมดต้องไม่เกินหนึ่งในห้าของหุ้นที่ชำระแล้วทั้งหมด

สมาชิกจะโอนหรือถอนหุ้นในระหว่างที่ตนเป็นสมาชิกอยู่ไม่ได้ และในระหว่างที่สมาชิกภาพยังไม่สิ้นสุด ห้ามมิให้เจ้าหน้าที่ของสมาชิกใช้สิทธิเรียกร้องในเงินค่าหุ้นของสมาชิกผู้นั้น

เมื่อสมาชิกภาพของสมาชิกสิ้นสุดลง สหกรณ์มีสิทธินำเงินตามมูลค่าหุ้นที่สมาชิก มีอยู่มาหักกลบลบหนี้ที่สมาชิกผูกพันต้องชำระหนี้แก่สหกรณ์ได้และให้สหกรณ์มีฐานะเป็นเจ้าของหุ้นปริมาตรพิเศษเหนือเงินค่าหุ้นนั้น

ข้อ 7 การชำระค่าหุ้นรายเดือน การชำระค่าหุ้นรายเดือนนั้น ให้ชำระโดยวิธีหักจากเงินได้รายเดือนของสมาชิกในวันจ่ายเงินได้รายเดือนประจำเดือนนั้นๆ ทุกเดือน

กรณีสมาชิกที่เกษียณอายุ หรือสมาชิกที่โอนย้ายสังกัดตามข้อ 41 และไม่สามารถหักรายได้ให้สมาชิกรายนั้นนำเงินส่งสหกรณ์ทุกวันสิ้นเดือน

ข้อ 8 การงดชำระเงินค่าหุ้นรายเดือน สมาชิกที่ได้ชำระเงินค่าหุ้นไม่น้อยกว่า 240 เดือนหรือเป็นจำนวนเงินไม่น้อยกว่า 240,000 บาท และไม่มีหนี้สินอยู่ต่อสหกรณ์ในฐานะผู้กู้หรือผู้ค้ำประกันจะงดชำระเงินค่าหุ้นรายเดือน หรือลดจำนวนการถือหุ้นรายเดือนลงก็ได้ โดยแจ้งความจำนงเป็นหนังสือต่อคณะกรรมการดำเนินการ

ข้อ 9 การแจ้งยอดจำนวนหุ้น สหกรณ์จะแจ้งยอดจำนวนหุ้นที่สมาชิกชำระเต็มมูลค่าแล้ว ให้สมาชิกแต่ละคนทราบทุกสิ้นปีทางบัญชีของสหกรณ์

ข้อ 10 การจ่ายคืนค่าหุ้นบางส่วนระหว่างเป็นสมาชิก เมื่อสหกรณ์ได้ปิดบัญชีเป็นปัจจุบันและไม่มียอดขาดทุนสะสม สหกรณ์จึงจะจ่ายคืนค่าหุ้นบางส่วนให้แก่สมาชิกในระหว่างที่ยังเป็นสมาชิกได้

คณะกรรมการดำเนินการมีอำนาจในการจัดทำแผนและวงเงินการจ่ายคืนค่าหุ้นบางส่วนระหว่างเป็นสมาชิกในปีถัดไป เสนอต่อที่ประชุมใหญ่นุมัติ โดยให้คำนวณวงเงินการจ่ายในปีถัดไปจากการเปรียบเทียบทุนเรือนหุ้น 2 ปีทางบัญชีที่ผ่านมา ซึ่งให้จ่ายได้ไม่เกินยอดทุนเรือนหุ้นที่เพิ่มขึ้น

เมื่อที่ประชุมใหญ่นุมัติแผนการจ่ายเงินค่าหุ้นบางส่วนระหว่างเป็นสมาชิกแล้ว สหกรณ์จะจ่ายค่าหุ้นให้สมาชิกไม่เกินร้อยละ 5 ของจำนวนสมาชิกทั้งหมดที่มีอยู่ ณ วันสิ้นปีทางบัญชีที่ผ่านมา

สมาชิกแต่ละรายจะได้รับคืนค่าหุ้นไม่เกินร้อยละ 75 ของมูลค่าหุ้นที่สมาชิกรายนั้นถืออยู่

ข้อกำหนดต่างๆ เกี่ยวกับหลักเกณฑ์การพิจารณาการจ่ายคืนค่าหุ้น ลำดับการจ่าย และอื่น ๆ ให้เป็นไปตามที่กำหนดไว้ในระเบียบของสหกรณ์

ข้อ 11 คุณสมบัติของสมาชิกที่สามารถรับคืนค่าหุ้นบางส่วน มีดังนี้

- (1) เป็นสมาชิก โดยไม่รวมสมาชิกสมทบ
- (2) ต้องพ้นจากงานประจำ
- (3) ไม่มีภาระผูกพันต่อสหกรณ์ทั้งในฐานะผู้กู้หรือผู้ค้ำประกัน
- (4) ไม่เป็นลูกหนี้ตามคำพิพากษาของสหกรณ์และสถาบันการเงินอื่นๆ

หมวด 4

การดำเนินงาน

ข้อ 12 การรับฝากเงิน สหกรณ์อาจรับฝากเงินประเภทออมทรัพย์ หรือประเภทประจำจากสมาชิกหรือสหกรณ์อื่น หรือสมาคมสถาปนากิจสงเคราะห์ ซึ่งมีสมาชิกของสมาคมนั้นไม่น้อยกว่ากึ่งหนึ่งเป็นสมาชิกของ

สหกรณ์หรือ นิติบุคคล ซึ่งมีบุคลากรหรือลูกจ้างไม่น้อยกว่ากึ่งหนึ่งของนิติบุคคลนั้น เป็นสมาชิกของสหกรณ์ ทั้งนี้ ตามระเบียบของสหกรณ์ที่ได้รับความเห็นชอบจากนายทะเบียนสหกรณ์

ข้อกำหนดเกี่ยวกับการรับฝาก ดอกเบี้ย การถอนเงินฝากและอื่นๆ ให้เป็นไปตามที่กำหนดไว้และเป็นไป ตามระเบียบของสหกรณ์ที่ได้รับความเห็นชอบจากนายทะเบียนสหกรณ์

ให้สหกรณ์ดำรงสินทรัพย์สภาพคล่องตามหลักเกณฑ์และวิธีการที่กำหนดในกฎกระทรวง

การให้เงินกู้

ข้อ 13 การให้เงินกู้ สหกรณ์อาจให้เงินกู้แก่

- (1) สมาชิกของสหกรณ์
- (2) สหกรณ์อื่น

การให้เงินกู้แก่สมาชิกรู้ ให้คณะกรรมการดำเนินการมีอำนาจพิจารณาวินิจฉัยให้เงินกู้ได้ตามข้อบังคับนี้และตามระเบียบของสหกรณ์

ข้อกำหนดต่าง ๆ เกี่ยวกับหลักเกณฑ์การพิจารณาวินิจฉัยให้เงินกู้ ประเภทและวงเงินให้กู้ หลักประกันสำหรับเงินกู้ ลำดับแห่งการให้เงินกู้ การกำหนดอัตราดอกเบี้ยเงินกู้ การส่งเงินงวดชำระหนี้ การควบคุมหลักประกัน การเรียกคืนเงินกู้ การสอบสวนกระบวนการปฏิบัติงานที่เกี่ยวข้องกับการทำธุรกรรมด้านสินเชื่อหรือการให้เงินกู้ และอื่นๆ ให้เป็นไปตามที่กำหนดไว้ในระเบียบของสหกรณ์

การให้เงินกู้แก่สหกรณ์อื่นนั้น คณะกรรมการดำเนินการจะพิจารณาให้กู้ได้ต่อเมื่อสหกรณ์มีเงินทุนเหลือจากการให้เงินกู้แก่สมาชิกแล้ว ตามระเบียบของสหกรณ์ที่ได้รับความเห็นชอบจากนายทะเบียนสหกรณ์

สมาชิกหรือสหกรณ์อื่นซึ่งประสงค์จะขอกู้เงินจากสหกรณ์นี้ ต้องเสนอคำขอกู้ตามแบบและระเบียบของสหกรณ์ที่กำหนดไว้

ข้อ 14 วัตถุประสงค์แห่งเงินกู้ เงินกู้ซึ่งให้แก่สมาชิกไม่ว่าประเภทใดๆ จะให้ได้แต่เฉพาะเพื่อการอันจำเป็นหรือมีประโยชน์ตามที่คณะกรรมการดำเนินการเห็นสมควร

ให้คณะกรรมการดำเนินการสอดส่อง และกวดขันการใช้เงินกู้ของสมาชิกให้ตรงตามวัตถุประสงค์ที่ให้เงินกู้นั้น

ข้อ 15 ประเภทแห่งเงินกู้ สหกรณ์อาจให้เงินกู้แก่สมาชิกได้ตามประเภทดังต่อไปนี้

(1) เงินกู้เพื่อเหตุฉุกเฉิน ในกรณีที่สมาชิกมีเหตุฉุกเฉินหรือเหตุอันจำเป็นรีบด่วนและมีความประสงค์ขอกู้เงิน คณะกรรมการดำเนินการอาจให้เงินกู้เพื่อเหตุนั้นได้ตามระเบียบของสหกรณ์

(2) เงินกู้สามัญ ในกรณีที่สมาชิกมีความประสงค์ขอกู้เงินสำหรับใช้จ่ายเพื่อการอันจำเป็น หรือมีประโยชน์ต่างๆ คณะกรรมการดำเนินการอาจพิจารณาให้เงินกู้สามัญแก่สมาชิกรู้ได้ตามระเบียบของสหกรณ์

(3) เงินกู้พิเศษ เมื่อสหกรณ์มีฐานะการเงินก้าวหน้าพอที่จะช่วยเหลือให้เงินกู้เพื่อส่งเสริมฐานะความมั่นคงหรือเพื่อการเคหะหรือก่อประโยชน์องกองแก่สมาชิกได้ คณะกรรมการดำเนินการอาจให้เงินกู้พิเศษแก่สมาชิกรู้ได้ตามที่เห็นสมควรโดยผู้กู้ต้องระบุวัตถุประสงค์แต่ละอย่างของเงินกู้ประเภทนี้ตลอดจนเงื่อนไขและวิธีการ และต้องมีหลักประกันตามที่กำหนดไว้ในระเบียบของสหกรณ์

ข้อ 16 ดอกเบี้ยเงินกู้ ให้สหกรณ์เรียกดอกเบี้ยเงินกู้ทุกประเภทที่ให้แก่สมาชิกในอัตราตามที่กำหนดไว้ในระเบียบของสหกรณ์

ข้อ 17 การควบคุมหลักประกันและการเรียกคืนเงินกู้ ให้คณะกรรมการดำเนินการตรวจตราควบคุมให้เงินกู้ทุกรายมีหลักประกันตามที่กำหนดไว้ในระเบียบของสหกรณ์ และเมื่อคณะกรรมการดำเนินการ เห็นว่าหลักประกันสำหรับเงินกู้อย่างใดบกพร่อง ผู้กู้จะต้องจัดการแก้ไขให้คืนดีภายในระยะเวลาที่คณะกรรมการดำเนินการกำหนด

ในกรณีอย่างใดอย่างหนึ่งดังต่อไปนี้ให้ถือว่าเงินกู้ไม่ว่าประเภทใด ๆ เป็นอันถึงกำหนดส่งคืนโดยสิ้นเชิงพร้อมทั้งดอกเบี้ยในทันทีโดยมีพักต้องค้ำเงินถึงกำหนดเวลาที่ให้ไว้ และให้คณะกรรมการดำเนินการจัดการเรียกคืนโดยมิชักช้า

- (1) เมื่อสมาชิกผู้กู้ออกจากสหกรณ์ไม่ว่าเพราะเหตุใด ๆ
- (2) เมื่อปรากฏต่อคณะกรรมการดำเนินการว่าผู้กู้นำเงินกู้ไปใช้ผิดวัตถุประสงค์ที่ให้เงินกู้ขึ้น
- (3) เมื่อคณะกรรมการดำเนินการเห็นว่าหลักประกันสำหรับเงินกู้รายใดเกิดบกพร่องและผู้กู้มิได้จัดการแก้ไขให้คืนดีภายในระยะเวลาที่คณะกรรมการดำเนินการกำหนด
- (4) เมื่อผิดนัดชำระหนี้ไม่ว่าต้นเงินหรือดอกเบี้ยติดต่อกันเป็นเวลาถึงสองเดือนหรือผิดนัดการส่งเงินงวดชำระหนี้ตั้งแต่วันถึงสามคราวสำหรับเงินกู้รายหนึ่งๆ

ในกรณีที่ผู้ค้ำประกันจะต้องรับผิดชอบหนี้แทนผู้กู้ตามที่กล่าวในวรรคก่อน และไม่สามารถชำระหนี้คืนโดยสิ้นเชิงได้ เมื่อผู้ค้ำประกันร้องขอคณะกรรมการดำเนินการอาจผ่อนผันให้ผู้ค้ำประกันชำระเป็นงวดรายเดือนจนครบจำนวนเงินกู้ แต่ทั้งนี้ต้องไม่เกินจำนวนงวดสำหรับเงินกู้ประเภทนั้น ๆ

ข้อ 18 ความผูกพันของผู้กู้และผู้ค้ำประกัน ผู้กู้หรือผู้ค้ำประกันต้องรับผิดชอบว่าถ้าตนประสงค์จะขอโอนหรือย้าย หรือลาออกราชการ หรืองานประจำตามข้อ 34 (3) จะต้องแจ้งเป็นหนังสือให้สหกรณ์ทราบและจัดการชำระหนี้สินซึ่งตนมีอยู่ต่อสหกรณ์ให้เสร็จสิ้นเสียก่อน (เว้นแต่กรณีที่ยังคงเป็นสมาชิกอยู่)

การฝากหรือการลงทุนของสหกรณ์

ข้อ 19 การฝากหรือการลงทุนของสหกรณ์ เงินของสหกรณ์นั้นสหกรณ์อาจฝากหรือลงทุนได้ตามกฎหมายว่าด้วยสหกรณ์และตามที่คณะกรรมการพัฒนาการสหกรณ์แห่งชาติกำหนด โดยให้ค้ำเงินถึงความมั่นคงและประโยชน์สูงสุดที่สหกรณ์หรือสมาชิกจะได้รับ

การกู้ยืมเงินหรือการค้ำประกัน

ข้อ 20 วงเงินการกู้ยืมหรือการค้ำประกัน ให้ที่ประชุมใหญ่กำหนดวงเงินการกู้ยืมหรือการค้ำประกันสำหรับปีหนึ่งๆ ไว้ตามที่จำเป็นและสมควรแก่การดำเนินงาน วงเงินซึ่งกำหนดดังว่านี้ต้องเป็นไปตามที่กฎหมายว่าด้วยสหกรณ์กำหนดไว้และได้รับความเห็นชอบจากนายทะเบียนสหกรณ์

ข้อ 21 การกู้ยืมเงินหรือการค้ำประกัน สหกรณ์อาจกู้ยืมเงินหรือออกตั๋วสัญญาใช้เงินหรือโดยวิธีอื่นใดสำหรับใช้เงินทุนดำเนินงานตามวัตถุประสงค์ได้ตามที่คณะกรรมการดำเนินการเห็นสมควร ทั้งนี้ จะต้องอยู่ภายในวงเงินการกู้ยืมหรือการค้ำประกันประจำปี ตามข้อ 20

การเงินและการบัญชีของสหกรณ์

ข้อ 22 การลงลายมือชื่อแทนสหกรณ์ การลงลายมือชื่อเพื่อให้มีผลผูกพันสหกรณ์ในกิจการอันเกี่ยวกับบุคคลภายนอก เว้นแต่จะกำหนดไว้เป็นพิเศษตามข้อบังคับนี้ ให้ปฏิบัติดังนี้

(1) หนังสือกู้ยืมซึ่งสหกรณ์เป็นผู้กู้ยืม ตลอดจนการเบิกหรือรับเงินกู้ การจำนองซึ่งสหกรณ์เป็นผู้จำนอง การถอนเงินฝากของสหกรณ์และในนิติกรรมอื่นๆ จะต้องลงลายมือชื่อของประธานกรรมการ หรือรองประธานกรรมการ หรือเลขานุการ หรือเหรัญญิก หรือกรรมการผู้ที่คณะกรรมการดำเนินการมอบหมายหรือผู้จัดการรวมเป็นสองคน

(2) การรับฝากเงิน ใบบริจาคเงิน และเอกสารทั้งปวงนอกจากที่กล่าวไว้ใน (1) ข้างบนนี้จะต้องลงลายมือชื่อของผู้จัดการ หรือผู้ที่ได้รับมอบหมาย

อนึ่ง ในหนังสือกู้ยืมซึ่งสหกรณ์เป็นผู้กู้ยืม ใบบริจาคเงิน ตั๋วสัญญาใช้เงินของสหกรณ์นั้นต้องประทับตราของสหกรณ์ (ถ้ามี) เป็นสำคัญด้วย

ข้อ 23 การเงินของสหกรณ์ คณะกรรมการดำเนินการต้องดำเนินการในทางอันสมควรเพื่อให้การเงินของสหกรณ์เป็นไปโดยเรียบร้อยและเกิดประโยชน์แก่สหกรณ์ ซึ่งรวมทั้งในข้อต่อไปนี้

(1) การรับจ่ายและเก็บรักษาเงินของสหกรณ์ให้เป็นไปตามที่กำหนดไว้ในระเบียบของสหกรณ์

(2) การรับจ่ายเงินของสหกรณ์ต้องกระทำที่สำนักงานของสหกรณ์เท่านั้น เว้นแต่มีกรณีอันจำเป็น ที่ไม่อาจปฏิบัติได้ ให้คณะกรรมการดำเนินการพิจารณากำหนดวิธีปฏิบัติได้ตามสมควร

ข้อ 24 การบัญชีของสหกรณ์ คณะกรรมการดำเนินการมีหน้าที่ทำบัญชีตามแบบ และรายการที่นายทะเบียนสหกรณ์กำหนด และเก็บรักษาบัญชีและเอกสารประกอบการลงบัญชีไว้ที่สำนักงานสหกรณ์ภายในระยะเวลาที่นายทะเบียนสหกรณ์กำหนด

ให้บันทึกรายการในบัญชีเกี่ยวกับกระแสเงินสดของสหกรณ์ในวันที่เกิดเหตุขึ้น สำหรับเหตุอื่นที่ไม่เกี่ยวกับกระแสเงินสดให้บันทึกรายการในสมุดบัญชีภายในสามวันนับแต่วันที่มีเหตุอันจะต้องบันทึกการลงบัญชีต้องมีเอกสารประกอบการลงบัญชีที่สมบูรณ์โดยครบถ้วน

ให้สหกรณ์จัดทำงบการเงินประจำปีทุกรอบปีทางบัญชีของสหกรณ์ ซึ่งต้องมีรายการแสดงสินทรัพย์หนี้สิน และทุนของสหกรณ์ กับทั้งบัญชีกำไรขาดทุน ตามแบบที่นายทะเบียนสหกรณ์กำหนด

วันสิ้นปีทางบัญชีของสหกรณ์ให้สิ้นสุด ณ วันที่ 31 ตุลาคม ของทุกปี

ข้อ 25 การเสนองบการเงินประจำปีต่อที่ประชุมใหญ่ คณะกรรมการดำเนินการต้องนำเสนองบการเงินประจำปีซึ่งผู้สอบบัญชีได้ตรวจสอบแล้วเพื่ออนุมัติในที่ประชุมใหญ่ ภายในหนึ่งร้อยห้าสิบวัน นับแต่วันสิ้นปีทางบัญชี

คณะกรรมการดำเนินการจัดทำรายงานประจำปีแสดงผลการดำเนินงานของสหกรณ์เสนอต่อที่ประชุมใหญ่ในคราวที่เสนองบการเงินประจำปี และส่งสำเนารายงานประจำปีกับงบการเงินประจำปี ไปยังนายทะเบียนสหกรณ์ภายในสามสิบวันนับแต่วันที่มีการประชุมใหญ่

อนึ่ง สหกรณ์ต้องเก็บรักษารายงานประจำปีแสดงผลการดำเนินงาน งบการเงินประจำปี พร้อมทั้งข้อบังคับ ระเบียบ และกฎหมายว่าด้วยสหกรณ์ไว้ ณ สำนักงานของสหกรณ์เพื่อให้สมาชิกขอตรวจดูได้โดยไม่ต้องเสียค่าธรรมเนียม

ข้อ 26 ทะเบียนและเอกสารของสหกรณ์ สหกรณ์ต้องจัดทำทะเบียนสมาชิก ทะเบียนหุ้นซึ่งทะเบียนดังกล่าวอย่างน้อยต้องมีชื่อ เลขบัตรประจำตัวประชาชน สัญชาติ ที่อยู่ของสมาชิก และรายการเกี่ยวกับการถือหุ้นของสมาชิก และจัดทำสมุดรายงานการประชุมใหญ่ การประชุมคณะกรรมการดำเนินการ การประชุมคณะกรรมการอื่น ตลอดจนทะเบียนอื่นๆ ตามที่คณะกรรมการดำเนินการเห็นสมควรให้มีขึ้น

สหกรณ์ต้องส่งสำเนาทะเบียนสมาชิก และทะเบียนหุ้นแก่นายทะเบียนสหกรณ์ภายในเก้าสิบวันนับแต่วันที่จดทะเบียน

ให้สหกรณ์รายงานการเปลี่ยนแปลงรายการในทะเบียนสมาชิกหรือทะเบียนหุ้นต่อนายทะเบียนสหกรณ์ภายในสามสิบวันนับแต่วันสิ้นปีทางบัญชีของสหกรณ์

สมาชิกอาจขอตรวจดูเอกสารดังกล่าวในวรรคแรกก่อนได้ ณ สำนักงานของสหกรณ์ในระหว่างเวลาทำงาน แต่จะดูบัญชีหรือทะเบียนเกี่ยวกับเงินค่าหุ้น เงินฝาก หรือเงินกู้ของสมาชิกรายอื่นไม่ได้ นอกจากจะได้รับความยินยอมเป็นหนังสือของสมาชิกนั้นและได้รับอนุญาตจากผู้จัดการก่อน

การตรวจสอบบัญชีและการกำกับดูแลสหกรณ์

ข้อ 27 การตรวจสอบบัญชี บัญชีของสหกรณ์นั้นต้องได้รับการตรวจสอบอย่างน้อยปีละหนึ่งครั้ง ตามมาตรฐานการสอบบัญชีที่รับรองทั่วไปและตามระเบียบที่กรมตรวจบัญชีสหกรณ์กำหนด โดยผู้สอบบัญชีซึ่งกรมตรวจบัญชีสหกรณ์แต่งตั้ง

ข้อ 28 การกำกับดูแลสหกรณ์ คณะกรรมการดำเนินการ คณะกรรมการอื่น คณะอนุกรรมการ ผู้ตรวจสอบกิจการ ผู้จัดการ เจ้าหน้าที่ สมาชิกสหกรณ์ หรือบุคคลที่เกี่ยวข้องกับสหกรณ์ ซึ่งได้รับคำสั่งจากนายทะเบียนสหกรณ์ รองนายทะเบียนสหกรณ์ ผู้ตรวจการสหกรณ์ ผู้สอบบัญชี หรือพนักงานเจ้าหน้าที่ซึ่ง

นายทะเบียนสหกรณ์มอบหมายให้ชี้แจงข้อเท็จจริงเกี่ยวกับกิจการของสหกรณ์หรือให้ส่งเอกสารเกี่ยวกับการดำเนินงาน หรือรายงานการประชุม หรือเข้ามาตรวจสอบในสำนักงานของสหกรณ์ระหว่างเวลาทำงานของสหกรณ์ ให้ผู้ซึ่งเกี่ยวข้องตามความในวรรคแรกปฏิบัติตามคำสั่งและอำนวยความสะดวกให้ความช่วยเหลือ รวมทั้งให้คำชี้แจงตามสมควร

ข้อ 29 การส่งรายการหรือรายงาน สหกรณ์ต้องส่งรายการหรือรายงานเกี่ยวกับกิจการของสหกรณ์ ต่อหน่วยงานที่กำกับดูแลตามแบบรายการและระยะเวลาที่หน่วยงานนั้น หรือตามที่กฎหมายกำหนดไว้

กำไรสุทธิประจำปี

ข้อ 30 การจัดสรรกำไรสุทธิประจำปี เมื่อสิ้นปีทางบัญชีและได้ปิดบัญชีตามมาตรฐานการสอบบัญชี ที่รับรองโดยทั่วไปและระเบียบนายทะเบียนสหกรณ์แล้ว ปรากฏว่าสหกรณ์มีกำไรสุทธิ ให้จัดสรรเป็นทุนสำรองไม่น้อยกว่าร้อยละสิบของกำไรสุทธิ และเป็นค่าบำรุงสันนิบาตสหกรณ์แห่งประเทศไทยตามอัตราที่กำหนดในกฎกระทรวง

กำไรสุทธิประจำปีที่เหลือจากการจัดสรรตามความในวรรคก่อนนั้น ที่ประชุมใหญ่อาจจัดสรรได้ดังต่อไปนี้

- (1) เป็นเงินปันผลตามหุ้นที่ชำระแล้วให้แก่สมาชิก แต่ต้องไม่เกินอัตราที่กำหนดในกฎกระทรวง โดยคิดให้ตามส่วนแห่งระยะเวลา อนึ่ง ถ้าสหกรณ์ถอนทุนรักษาระดับอัตราเงินปันผลตาม (4) ออกจ่ายเป็นเงินปันผลสำหรับปีใดด้วยจำนวนเงินปันผลทั้งสิ้นที่จ่ายสำหรับปีนั้นก็ต่อไม่เกินอัตราดังกล่าวมาแล้ว
 - (2) เป็นเงินเฉลี่ยคืนให้แก่สมาชิกตามส่วนธุรกิจที่สมาชิกได้ทำไว้กับสหกรณ์ในระหว่างปี เว้นแต่สมาชิกที่ผิดนัดการชำระหนี้สหกรณ์ มิให้ได้รับเงินเฉลี่ยคืน สำหรับงวดที่ผิดนัดนั้น
 - (3) เป็นเงินโบนัสแก่กรรมการและเจ้าหน้าที่ของสหกรณ์ ไม่เกินร้อยละสิบของกำไรสุทธิ
 - (4) เป็นทุนรักษาระดับอัตราเงินปันผล ไม่เกินร้อยละสองแห่งทุนเรือนหุ้นของสหกรณ์ตามที่มีอยู่ในวันสิ้นปีนั้น ทุนรักษาระดับอัตราเงินปันผลนี้จะถอนได้โดยมติของที่ประชุมใหญ่เพื่อจ่ายเป็นเงินปันผลตามหุ้นตาม (1) และห้ามจ่ายทุนนี้หากสหกรณ์ขาดทุนอันเกิดจากเหตุทุจริต
 - (5) เป็นทุนการศึกษาอบรมทางสหกรณ์ไม่เกินร้อยละสิบของกำไรสุทธิ
 - (6) เป็นทุนสาธารณประโยชน์ไม่เกินร้อยละสิบของกำไรสุทธิ
 - (7) เป็นทุนสวัสดิการและการสงเคราะห์ตามสมควรแก่สมาชิกและครอบครัวไม่เกินร้อยละสิบของกำไรสุทธิ
 - (8) เป็นทุนเพื่อจัดตั้งสำนักงาน ไม่เกินร้อยละสิบของกำไรสุทธิ
 - (9) กำไรสุทธิตัวส่วนที่เหลือ (ถ้ามี) ให้จัดสรรเป็นทุนสำรองทั้งสิ้น
- การใช้จ่ายทุนตามวรรคก่อน ให้เป็นไปตามระเบียบของสหกรณ์และให้กำหนดระเบียบสำหรับแต่ละทุนเป็นการเฉพาะ

ทุนสำรอง

ข้อ 31 ที่มาแห่งทุนสำรอง นอกจากจัดสรรจากกำไรสุทธิตามข้อ 30 แล้ว บรรดาเงินอุดหนุนหรือทรัพย์สินที่มีผู้ยกให้แก่สหกรณ์ ถ้าผู้ยกให้มีได้กำหนดว่าให้ใช้เพื่อการใด ให้นำเงินอุดหนุนหรือทรัพย์สินนั้นสมทบเป็นทุนสำรองของสหกรณ์

จำนวนเงินซึ่งสหกรณ์พึงจ่ายแก่บุคคลใดก็ตาม ถ้าไม่มีการเรียกร้องจนพ้นกำหนดอายุความก็ให้สมทบจำนวนเงินนั้นเป็นทุนสำรอง

กำไรสุทธิประจำปีของสหกรณ์ซึ่งคณะกรรมการดำเนินการเสนอแนะให้ที่ประชุมใหญ่ จัดสรรตามข้อ 30 หากที่ประชุมใหญ่พิจารณาแล้วเห็นว่ารายการใดไม่สมควรจัดสรรหรือตัดจำนวนให้น้อยลงก็ดี หรือปรากฏว่าจำนวนที่จัดสรรไปแล้วไม่ถูกต้องหรือขัดต่อกฎหมาย ยอดเงินจำนวนดังกล่าวให้สมทบเป็นทุนสำรองทั้งสิ้น

ข้อ 32 สภาพแห่งทุนสำรอง ทุนสำรองย่อมเป็นของสหกรณ์โดยส่วนรวม สมาชิกจะแบ่งปันกันไม่ได้ หรือจะเรียกร้องแม้ส่วนใดส่วนหนึ่งก็ไม่ได้

ทุนสำรองนี้จะถอนจากบัญชีได้เพื่อชดเชยการขาดทุนอันหากบังเกิดขึ้น หรือเพื่อจัดสรรเข้าบัญชีทุนสำรองให้แก่สหกรณ์ใหม่ที่จัดทะเบียนแบ่งแยกจากสหกรณ์เดิม

หมวด 5

สมาชิก

ข้อ 33 สมาชิก สมาชิกสหกรณ์นี้คือ

(1) ผู้ที่มีชื่อและลงลายมือชื่อในบัญชีรายชื่อผู้ซึ่งจะเป็นสมาชิกของสหกรณ์ได้ชำระค่าธรรมเนียมแรกเข้า และชำระค่าหุ้นตามจำนวนที่จะถือครบถ้วนแล้ว

(2) ผู้ได้รับเลือกเข้าเป็นสมาชิกตามข้อบังคับที่ได้ลงลายมือชื่อในทะเบียนสมาชิกได้ชำระค่าธรรมเนียมแรกเข้าค่าหุ้นตามจำนวนที่จะถือครบถ้วนแล้ว

ข้อ 34 คุณสมบัติของสมาชิก สมาชิกต้องมีคุณสมบัติดังนี้

(1) เป็นผู้เห็นชอบในวัตถุประสงค์ของสหกรณ์

(2) เป็นบุคคลธรรมดา สัญชาติไทย และบรรลุนิติภาวะ

(3) เป็นบุคคลที่มีคุณสมบัติอย่างหนึ่งอย่างใด ดังต่อไปนี้

ก. เป็นข้าราชการ หรือลูกจ้างประจำสังกัดกระทรวงศึกษาธิการประจำจังหวัด กำแพงเพชร หรือเป็นเจ้าหน้าที่ของสหกรณ์นี้ หรือ

ข. เป็นพนักงานครูเทศบาล ซึ่งดำรงตำแหน่งเป็นผู้สอนประจำ หรือดำรงตำแหน่งเป็นเจ้าหน้าที่หรือลูกจ้างประจำในสถานศึกษาหรือในฝ่ายการศึกษาหรือกองการศึกษาของเทศบาลเมืองกำแพงเพชร หรือ

ค. เป็นเจ้าหน้าที่หรือลูกจ้างประจำสมาคมสถาปนากิจสงเคราะห์ภายใต้การบริหารของสหกรณ์ออมทรัพย์ครูกำแพงเพชร จำกัด หรือ

ง. เป็นพนักงานมหาวิทยาลัยสังกัดมหาวิทยาลัยราชภัฏกำแพงเพชร ตามสัญญาจ้างอายุครบ 60 ปี

จ. สมาชิกสหกรณ์เดิมตาม ก. ข. และ ค. ที่โอนย้ายไปดำรงตำแหน่ง หรือปฏิบัติงานในสังกัดหน่วยงานอื่นตามกฎหมาย และยังคงสมาชิกภาพอยู่ในปัจจุบัน

(4) เป็นผู้มีความประพฤติและนิสัยดีงาม

(5) มิได้เป็นสมาชิกในสหกรณ์ออมทรัพย์อื่น

ข้อ 35 การเข้าเป็นสมาชิก ผู้สมัครเป็นสมาชิกตามข้อบังคับ (รวมทั้งสมาชิกสหกรณ์ออมทรัพย์อื่นซึ่งประสงค์จะขอเข้าเป็นสมาชิกตามข้อ 39) ต้องยื่นใบสมัครพร้อมลงลายมือชื่อถึงสหกรณ์ ตามแบบที่กำหนดไว้ โดยต้องมีผู้บังคับบัญชาของผู้สมัครในตำแหน่งไม่ต่ำกว่าหัวหน้างานคนหนึ่งรับรอง แต่ถ้าผู้สมัครเป็นผู้ดำรงตำแหน่งไม่ต่ำกว่าหัวหน้าหน่วยงานก็ไม่ต้องมีผู้รับรอง

เมื่อคณะกรรมการดำเนินการได้ตรวจสอบคุณสมบัติแล้วเป็นที่พอใจว่าผู้สมัครมีคุณสมบัติถูกต้องตามที่กำหนดไว้ในข้อ 34 ทั้งเห็นเป็นการสมควรรับเข้าเป็นสมาชิกได้ก็ให้แจ้งผู้สมัครชำระค่าธรรมเนียมแรกเข้า และชำระค่าหุ้นตามจำนวนที่จะถือให้ครบถ้วน แล้วเสนอเรื่องการรับสมาชิกเข้าใหม่ให้ที่ประชุมใหญ่คราวถัดไปทราบ

ถ้าคณะกรรมการดำเนินการไม่ยอมรับผู้สมัครเข้าเป็นสมาชิกด้วยเหตุใดๆ เมื่อผู้สมัครร้องขอ ก็ให้คณะกรรมการดำเนินการนำเรื่องเสนอที่ประชุมใหญ่เพื่อวินิจฉัยชี้ขาด มติแห่งที่ประชุมใหญ่ให้รับเข้าเป็นสมาชิกในกรณีดังกล่าวนี้ ให้ถือเสียงไม่น้อยกว่าสองในสามของสมาชิก หรือผู้แทนสมาชิกซึ่งมาประชุม

ข้อ 36 ค่าธรรมเนียมแรกเข้า ผู้เข้าเป็นสมาชิกจะต้องชำระค่าธรรมเนียมแรกเข้าให้แก่สหกรณ์ คนละหนึ่งร้อยบาท ค่าธรรมเนียมแรกเข้านี้ให้ถือเป็นรายได้ของสหกรณ์จะเรียกคืนไม่ได้

ข้อ 37 สิทธิหน้าที่ในฐานะสมาชิก ผู้เข้าเป็นสมาชิกต้องชำระค่าธรรมเนียมแรกเข้าและค่าหุ้น ตามจำนวนที่จะถือครบถ้วน เมื่อได้ปฏิบัติดังนี้แล้วจึงจะถือว่าได้สิทธิในฐานะสมาชิก

(ก) สิทธิของสมาชิกมีดังนี้

- (1) เข้าประชุมใหญ่ เพื่อเสนอความคิดเห็นหรือออกเสียงลงคะแนน
- (2) เข้าชื่อเรียกประชุมใหญ่วิสามัญ
- (3) เสนอหรือได้รับเลือกตั้งเป็นกรรมการดำเนินการหรือผู้ตรวจสอบกิจการ
- (4) ได้รับบริการทางธุรกิจและทางวิชาการจากสหกรณ์
- (5) สิทธิอื่นๆ ที่กำหนดไว้ในข้อบังคับของสหกรณ์

(ข) หน้าที่ของสมาชิก มีดังนี้

- (1) ปฏิบัติตามกฎหมาย ระเบียบ ข้อบังคับ มติ และคำสั่งของสหกรณ์
- (2) เข้าประชุมทุกครั้งที่สหกรณ์นัดหมาย
- (3) ส่งเสริมสนับสนุนกิจการของสหกรณ์ เพื่อให้สหกรณ์เป็นองค์กรที่เข้มแข็ง
- (4) สอดส่องดูแลกิจการของสหกรณ์
- (5) ร่วมมือกับคณะกรรมการดำเนินการเพื่อพัฒนาสหกรณ์ให้เจริญรุ่งเรืองและมั่นคง

ข้อ 38 สมาชิกย้ายสังกัด สมาชิกที่ย้ายหรือโอนไปรับราชการในสังกัดอื่น และประสงค์จะสมัครเข้าเป็นสมาชิกของสหกรณ์ออมทรัพย์ซึ่งตั้งขึ้นในสังกัดนั้น หากสหกรณ์นั้นมีข้อบังคับให้รับเข้าเป็นสมาชิกได้และคณะกรรมการดำเนินการได้มีมติให้รับเข้าเป็นสมาชิกแล้วถ้าสมาชิกนั้นมีความประสงค์จะให้โอนเงินค่าหุ้นและเงินกู้ ที่ตนมีอยู่ในสหกรณ์นี้ไปยังสหกรณ์ที่ตนได้ไปเข้าเป็นสมาชิกใหม่ สหกรณ์ก็จะจัดการโอนเงินค่าหุ้น เงินกู้ และเงินฝาก (ถ้ามี) ที่สมาชิกนั้นมีอยู่ต่อสหกรณ์ให้ตามวิธีการที่ได้กำหนดไว้ในระเบียบของสหกรณ์

ข้อ 39 การรับโอนสมาชิกสหกรณ์อื่น สมาชิกสหกรณ์ออมทรัพย์อื่นซึ่งย้ายหรือโอนมารับราชการในสังกัดตามข้อ 34 (3) หากประสงค์จะสมัครเข้าเป็นสมาชิกก็ให้ยื่นใบสมัครถึงสหกรณ์ เมื่อได้ปฏิบัติตามข้อกำหนดในข้อ 35 ครบถ้วนแล้ว ก็จะได้สิทธิในฐานะสมาชิก ตามข้อ 37 ทั้งนี้ เมื่อสหกรณ์ที่ตนเป็นสมาชิกอยู่เดิมได้โอนเงินค่าหุ้นให้สหกรณ์นี้เสร็จสิ้นแล้ว

การรับโอนเงินค่าหุ้นและการปฏิบัติเกี่ยวกับหนี้สินที่มีอยู่ในสหกรณ์เดิมนั้นให้เป็นไปตามที่กำหนดไว้ในระเบียบของสหกรณ์

ข้อ 40 การเปลี่ยนแปลงชื่อ ชื่อสกุล คำนำหน้าชื่อ สัญชาติ และที่อยู่ สมาชิกคนใดเปลี่ยนแปลงชื่อ ชื่อสกุล คำนำหน้าชื่อ สัญชาติ และที่อยู่ ต้องแจ้งให้สหกรณ์ทราบภายในสิบห้าวันนับแต่วันที่มีการเปลี่ยนแปลง

การตั้งผู้รับโอนประโยชน์

ข้อ 41 การตั้งผู้รับโอนประโยชน์ของสมาชิก สมาชิกอาจทำหนังสือตั้งบุคคลหนึ่งหรือหลายคนเป็นผู้รับโอนประโยชน์ในเงินค่าหุ้น เงินฝาก หรือเงินอื่นใดจากสหกรณ์เมื่อตนถึงแก่ความตาย โดยมอบไว้แก่สหกรณ์ เป็นหลักฐานหนังสือตั้งผู้รับโอนประโยชน์ดังว่านี้ให้ทำตามแบบที่สหกรณ์กำหนด

ถ้าสมาชิกประสงค์จะเพิกถอน หรือเปลี่ยนแปลงการตั้งผู้รับโอนประโยชน์ที่ได้ทำไว้แล้วก็ต้องทำเป็นหนังสือตามแบบในวรรคก่อนมอบให้สหกรณ์ถือไว้

เมื่อสมาชิกตาย ให้สหกรณ์แจ้งให้ผู้รับโอนประโยชน์ตามความในวรรคก่อนทราบ สหกรณ์จะจ่ายค่าหุ้น เงินฝาก หรือเงินอื่นใดที่สมาชิกนั้นมีอยู่ในสหกรณ์คืนให้แก่ผู้รับโอนประโยชน์ที่ได้ตั้งไว้ หรือถ้ามิได้ตั้งไว้ก็คืนให้แก่บุคคล ที่ได้นำหลักฐานมาแสดงให้เป็นทีพอใจคณะกรรมการดำเนินการว่าเป็นทายาทของผู้มีสิทธิได้รับเงินจำนวนดังกล่าวนี้ ทั้งนี้ตามข้อกำหนดในข้อ 47 และข้อ 48

ให้ผู้รับโอนประโยชน์ตามความในวรรคแรก ยื่นคำขอรับเงินผลประโยชน์ต่อสหกรณ์ภายในกำหนดหนึ่งปีนับแต่วันที่สมาชิกตายหรือได้รับแจ้งจากสหกรณ์ โดยให้แนบสำเนามรณะบัตรที่ทางราชการออกให้แสดงว่าสมาชิกนั้นๆ ได้ถึงแก่ความตายไปประกอบการพิจารณาด้วย เมื่อคณะกรรมการดำเนินการได้พิจารณาและอนุมัติแล้ว สหกรณ์จะจ่ายเงินผลประโยชน์ดังกล่าว

ภายในสี่สัปดาห์วัน ในกรณีผู้มีสิทธิรับเงินผลประโยชน์ไม่ยื่นคำขอรับเงินผลประโยชน์ หรือผู้ที่มีชื่อเป็นผู้รับโอนประโยชน์ที่สมาชิกได้จัดทำให้สหกรณ์ถือไว้ไม่มีตัวอยู่ก็ดี เมื่อพ้นกำหนดอายุความ ฟ้องคดีให้สหกรณ์โอนจำนวนเงินดังกล่าวไปสมทบเป็นทุนสำรองของสหกรณ์ทั้งสิ้น

การขาดจากสมาชิกภาพ

ข้อ 42 การขาดจากสมาชิกภาพ สมาชิกยอมขาดจากสมาชิกภาพ เพราะเหตุใด ๆ ดังต่อไปนี้

- (1) ตาย
- (2) ลาออก
- (3) เป็นคนไร้ความสามารถ หรือเสมือนไร้ความสามารถ
- (4) ต้องคำพิพากษาให้ล้มละลาย
- (5) ต้องคำพิพากษาถึงที่สุดให้จำคุก เว้นแต่ความผิดลหุโทษ หรือความผิดอันกระทำโดยประมาท

ประมาท

(6) ขาดคุณสมบัติตามข้อบังคับข้อ 34 เว้นแต่สมาชิกตามข้อ 34 (3) ที่โอน หรือย้าย หรือออกจากราชการหรืองานประจำโดยไม่มีความผิด และมีได้ลาออกจากสหกรณ์

- (7) ถูกให้ออกจากสหกรณ์

ข้อ 43 สมาชิกที่โอน หรือย้าย หรือออกจากราชการ หรืองานประจำโดยไม่มีความผิด สมาชิกที่โอน หรือย้าย หรือออกจากราชการ หรืองานประจำตามข้อ 34 (3) โดยไม่มีความผิด ถ้ามิได้ลาออกจากสหกรณ์ด้วย ก็ให้ถือว่าคงเป็นสมาชิกอยู่ และจะงดชำระค่าหุ้นได้ก็ต่อเมื่อมีหนี้สินไม่เกินค่าหุ้น สมาชิกเช่นว่านั้นอาจได้รับเงินกู้จากสหกรณ์ได้ตามระเบียบของสหกรณ์

ข้อ 44 การลาออกจากสหกรณ์ สมาชิกผู้ไม่มีหนี้สินอยู่ต่อสหกรณ์ในฐานะผู้กู้หรือผู้ค้ำประกันเงินกู้ อาจขอลาออกจากสหกรณ์ได้ โดยแสดงความจำนงเป็นหนังสือต่อคณะกรรมการดำเนินการ และเมื่อคณะกรรมการดำเนินการ ได้สอบสวนพิจารณาเห็นว่าเป็นการชอบด้วยข้อบังคับและอนุญาตแล้วจึงให้ถือว่าออกจากสหกรณ์ได้

คณะกรรมการดำเนินการอาจมอบหมายให้ประธานกรรมการ หรือรองประธานกรรมการ หรือกรรมการดำเนินการสอบสวนพิจารณา หากเห็นว่าเป็นการชอบด้วยข้อบังคับก็ให้ถือว่าออกจากสหกรณ์ตามความในวรรคก่อนได้ แล้วให้เสนอคณะกรรมการดำเนินการในการประชุมคราวถัดไปทราบด้วย

ข้อ 45 การให้ออกจากสหกรณ์ สมาชิกอาจถูกให้ออกจากสหกรณ์เพราะเหตุอย่างหนึ่งอย่างใด ดังต่อไปนี้

(1) ขาดชำระค่าหุ้นรายเดือนถึงสามงวดติดต่อกันหรือขาดชำระรวมถึงหกงวด ทั้งนี้โดยมิได้รับอนุญาตจากคณะกรรมการดำเนินการ

- (2) นำเงินกู้ออกไปใช้ผิดวัตถุประสงค์ที่ให้เงินกู้นั้น

(3) ไม่จัดการแก้ไขหลักประกันสำหรับเงินกู้ที่เกิดบกพร่องให้คืนดีภายในระยะเวลาที่คณะกรรมการดำเนินการกำหนด

(4) ค้างส่งเงินงวดชำระหนี้ ไม่ว่าจะต้นเงินหรือดอกเบี้ยติดต่อกันเป็นเวลาถึงสองเดือนหรือผิดนัดการส่งเงินงวดชำระหนี้ดังกล่าวจนถึงสามคราวสำหรับเงินกู้รายหนึ่ง ๆ

(5) ไม่ให้ข้อความจริงเกี่ยวกับหนี้สินของตนแก่สหกรณ์เมื่อสมัครเข้าเป็นสมาชิกหรือเมื่อจะก่อความผูกพันในหนี้สินต่อสหกรณ์ในฐานะผู้กู้หรือผู้ค้ำประกัน หรือเมื่อมีความผูกพันในหนี้สินต่อสหกรณ์อยู่แล้ว

(6) จงใจฝ่าฝืนไม่ปฏิบัติตามกฎหมาย ข้อบังคับ ระเบียบ มติ และคำสั่งของสหกรณ์หรือ
 ประพฤติการใดๆ อันเป็นเหตุให้เห็นว่าไม่ซื่อสัตย์สุจริต แสดงตนเป็นปฏิปักษ์หรือทำให้เสื่อมเสียต่อสหกรณ์ไม่ว่า โดย
 ประการใดๆ

เมื่อคณะกรรมการดำเนินการได้สอบสวนพิจารณาปรากฏว่าสมาชิกมีเหตุใดๆ ดังกล่าวข้างต้นนี้และได้
 ลงมติให้สมาชิกออกโดยคะแนนเสียงไม่น้อยกว่าสองในสามของจำนวนกรรมการดำเนินการที่มีอยู่ทั้งหมดในขณะนั้น
 แล้วก็เป็นการอันถือว่าสมาชิกนั้นถูกให้ออกจากสหกรณ์

สมาชิกที่ถูกให้ออกจากสหกรณ์มีสิทธิยื่นอุทธรณ์ต่อที่ประชุมใหญ่ โดยให้ยื่นอุทธรณ์ต่อผู้ตรวจสอบ
 กิจการหรือคณะผู้ตรวจสอบกิจการ ภายในหกสิบวันนับแต่วันที่ได้รับแจ้งให้ออกจากสหกรณ์ คำวินิจฉัยของที่ประชุม
 ใหญ่ให้เป็นที่สุด

ข้อ 46 การถอนชื่อสมาชิกออกจากทะเบียนสมาชิก ในกรณีที่สมาชิกออกจากสหกรณ์ไม่ว่าเพราะ
 เหตุใดๆ หรือมีคำวินิจฉัยของที่ประชุมใหญ่เป็นที่สุดให้ออกจากสมาชิกให้คณะกรรมการดำเนินการถอนชื่อสมาชิก
 ออกจากทะเบียนสมาชิก

อนึ่ง ให้สหกรณ์แจ้งเรื่องสมาชิกออกให้ประธานกลุ่ม (ถ้ามี) ซึ่งเกี่ยวข้องเสนอที่ประชุมกลุ่มทราบ
 โดยเร็ว

ข้อ 47 การจ่ายเงินจำนวนเงินของสมาชิกที่ขาดจากสมาชิกภาพ ในกรณีที่สมาชิกขาดจากสมาชิก
 ภาพเพราะเหตุตามข้อ 42 (1) (2) (3) และ (5) สหกรณ์จะจ่ายเงินค่าหุ้นที่สมาชิกมีอยู่ในสหกรณ์คืนให้แก่ค่าหุ้น
 ของสมาชิกซึ่งออกเพราะเหตุอื่น พร้อมด้วยเงินปันผลและเงินเฉลี่ยคืนค้างจ่ายบรรดาที่สมาชิกนั้น
 มีอยู่ในสหกรณ์คืนให้แก่ผู้มีสิทธิได้รับ โดยเฉพาะค่าหุ้นนั้นผู้มีสิทธิได้รับจะเรียกให้สหกรณ์จ่ายเงินคืนทันทีโดยไม่มีเงิน
 ปันผลหรือเงินเฉลี่ยคืนสำหรับปีที่ยอดนั้น หรือจะเรียกให้จ่ายเงินหลังจากวันสิ้นปีทางบัญชีที่ออกโดยได้รับเงินปันผล
 และเงินเฉลี่ยคืนสำหรับปีที่ยอดนั้นด้วยในเมื่อที่ประชุมใหญ่มีมติให้จัดสรรกำไรสุทธิประจำปีนั้นแล้วก็ได้แต่จะ
 เลือก ส่วนเงินรับฝากและดอกเบี้ยนั้นสหกรณ์จะจ่ายคืนให้ตามระเบียบของสหกรณ์

ถ้าในปีใดจำนวนค่าหุ้นที่ถอนคืนเนื่องจากสมาชิกขาดจากสมาชิกภาพจะเกินร้อยละสิบแห่งทุนเรือน
 ทุนของสหกรณ์ตามที่มีอยู่ในวันต้นปีนั้น คณะกรรมการดำเนินการมีอำนาจให้รอการจ่ายเงินค่าหุ้นของสมาชิกที่
 ขาดจากสมาชิกภาพรายต่อไปในปีนั้นไว้จนถึงปีทางบัญชีใหม่ แต่เฉพาะสมาชิกที่ขาดจากสมาชิกภาพเนื่องจากตน
 ได้ออกจากงานประจำตามข้อ 34 (3) โดยไม่มีความผิดนั้น คณะกรรมการดำเนินการอาจผ่อนผันเป็นพิเศษ

ในกรณีที่สมาชิกขาดจากสมาชิกภาพเพราะเหตุตามข้อ 42 (4) สหกรณ์จะจ่าย ค่าหุ้น เงินรับฝาก
 เงินปันผลและเงินเฉลี่ยคืนกับดอกเบี้ยค้างจ่ายบรรดาที่สมาชิกนั้นมีอยู่ในสหกรณ์คืนให้ตามกฎหมายลัมละลาย

ในกรณีที่สมาชิกขาดจากสมาชิกภาพเพราะเหตุตามข้อ 42 (6) และ (7) นั้น สหกรณ์จะจ่ายค่าหุ้น
 เงินปันผล และเงินเฉลี่ยคืนกับดอกเบี้ยค้างจ่ายบรรดาที่สมาชิกนั้นมีอยู่ในสหกรณ์คืนให้ภายในเวลาอันสมควร
 โดยไม่มีเงินปันผลหรือเงินเฉลี่ยคืนตั้งแต่ปีที่ยอดนั้น หรือหากสมาชิกขอให้จ่ายค่าหุ้นภายหลังวันสิ้นปี
 ทางบัญชี โดยขอรับเงินปันผลและเงินเฉลี่ยคืนในปีนั้นภายหลังที่ที่ประชุมใหญ่ได้พิจารณาจัดสรรกำไรสุทธิประจำปี
 ก็ได้ ส่วนเงินรับฝากและดอกเบี้ยนั้นสหกรณ์จะจ่ายให้ตามระเบียบของสหกรณ์

ในกรณีที่สหกรณ์ขาดทุนสะสมหรือมีแนวโน้มจะขาดทุนสะสม ให้ชะลอการจ่ายเงินค่าหุ้นแก่สมาชิกที่
 พ้นจากสมาชิกภาพในระหว่างปีจนกว่าจะปิดบัญชีประจำปี และให้คำนวณเงินค่าหุ้นจ่ายคืนต่อหุ้นที่จะจ่ายคืนแก่
 สมาชิก โดยนำทุนเรือนหุ้นทั้งหมดหักด้วยขาดทุนสะสมคงเหลือและหนี้สินทั้งสิ้นแล้วนำมาเฉลี่ยโดยใช้จำนวนหุ้น
 ทั้งหมดเป็นฐาน ในการคำนวณ

เมื่อสหกรณ์มีการคำนวณมูลค่าเงินค่าหุ้นจ่ายคืนต่อหุ้นแล้ว ในปีต่อๆ ไป สหกรณ์ต้องคำนวณมูลค่า
 เงินค่าหุ้นจ่ายคืนต่อหุ้นให้เป็นปัจจุบันทุกปี และมูลค่าดังกล่าวจะต้องไม่สูงกว่ามูลค่าต่อหุ้น ที่กำหนดไว้ในข้อ 5
 จนกว่าสหกรณ์ไม่มียอดขาดทุนสะสม

ข้อ 48 การหักจำนวนเงินซึ่งสมาชิกต้องรับผิดชอบต่อสหกรณ์ ในการจ่ายเงินจำนวนเงินของสมาชิกตามข้อ 45 นั้น ให้สหกรณ์หักจำนวนเงินซึ่งสมาชิกต้องรับผิดชอบต่อสหกรณ์ออกก่อน

ความรับผิดชอบเพื่อหนี้สินของสหกรณ์

ข้อ 49 ความรับผิดชอบของสมาชิก สมาชิกมีความรับผิดชอบเพื่อหนี้สินของสหกรณ์จำกัดเพียงไม่เกินจำนวนเงินค่าหุ้นที่ยังส่งใช้ไม่ครบมูลค่าหุ้นที่ตนถือ

หมวด 6

สมาชิกสมทบ

ข้อ 50 สมาชิกสมทบ สหกรณ์อาจรับสมาชิกสมทบได้ตามที่เห็นสมควร โดยต้องสมัครเข้าเป็นสมาชิกสมทบด้วยความสมัครใจ และมีความประสงค์จะใช้บริการต่างๆ ของสหกรณ์เป็นการประจำ

ข้อ 51 คุณสมบัติของสมาชิกสมทบ สมาชิกสมทบต้องมีคุณสมบัติดังนี้

- (1) เป็นผู้เห็นชอบในวัตถุประสงค์ของสหกรณ์
- (2) เป็นบุคคลธรรมดา ซึ่งบรรลุนิติภาวะและมีสัญชาติไทย
- (3) เป็นบิดา มารดา สามี ภรรยา หรือบุตรของสมาชิกที่บรรลุนิติภาวะ
- (4) เป็นผู้ที่มีความประพฤติดีงาม
- (5) เป็นผู้ที่จะปฏิบัติตามกฎหมาย ข้อบังคับ ระเบียบ มติ และคำสั่งของสหกรณ์
- (6) มิได้เป็นสมาชิกหรือสมาชิกสมทบในสหกรณ์อื่น

ข้อ 52 วิธีรับสมัครสมาชิกสมทบ ผู้ประสงค์สมัครเข้าเป็นสมาชิกสมทบต้องยื่นใบสมัครถึงสหกรณ์ตามแบบที่กำหนดไว้ โดยให้ยื่นหลักฐานแสดงความสัมพันธ์กับสหกรณ์หรือสมาชิก ตามข้อ 51 (3) เมื่อคณะกรรมการดำเนินการได้สอบสวนพิจารณาเห็นว่า ผู้สมัครมีคุณสมบัติถูกต้องตามที่กำหนดในข้อ 51 ทั้งหมดเห็นเป็นการสมควรแล้วก็ให้รับเข้าเป็นสมาชิกสมทบได้และต้องจัดให้ผู้สมัครได้ลงลายมือชื่อในทะเบียนสมาชิกสมทบกับชำระค่าธรรมเนียมแรกเข้าและค่าหุ้นตามที่จะถือครบถ้วน

เมื่อสมาชิกสมทบได้ปฏิบัติตามวรรคก่อนแล้วย่อมได้สิทธิในฐานะสมาชิกสมทบ

ข้อ 53 ค่าธรรมเนียมแรกเข้าของสมาชิกสมทบ ผู้สมัครเข้าเป็นสมาชิกสมทบต้องชำระค่าธรรมเนียมแรกเข้าให้แก่สหกรณ์ คนละ 200 บาท ค่าธรรมเนียมแรกเข้านี้ให้ถือว่าเป็นรายได้ของสหกรณ์ จะเรียกคืนไม่ได้ไม่ว่าด้วยกรณีใด ๆ

ข้อ 54 การถือหุ้น สมาชิกสมทบแต่ละรายจะต้องถือหุ้นในสหกรณ์อย่างน้อยหนึ่งหุ้นแต่ต้องไม่เกินหนึ่งในห้าของหุ้นที่ชำระแล้วทั้งหมด

การถือหุ้นแรกเข้า การชำระค่าหุ้น การแจ้งยอดจำนวนหุ้น และอื่น ๆ ให้เป็นไปตามความในข้อบังคับหมวด 3 ว่าด้วยหุ้น โดยอนุโลม สำหรับการถือหุ้นเพิ่มให้เป็นไปตามที่กำหนดไว้ในระเบียบของสหกรณ์

ข้อ 55 สิทธิและหน้าที่ในฐานะสมาชิกสมทบ สมาชิกสมทบมีสิทธิและหน้าที่เฉพาะในส่วนที่ไม่ขัดกับกฎหมายสหกรณ์

- (ก) สิทธิของสมาชิกสมทบ มีดังนี้
 - (1) รับเงินปันผลในอัตราเดียวกับสมาชิก
 - (2) รับเงินเฉลี่ยคืนตามส่วนธุรกิจในอัตราเดียวกับสมาชิก
 - (3) กู้ได้ไม่เกินร้อยละ 90 ของมูลค่าหุ้นและหรือเงินฝากที่สมาชิกสมทบมีอยู่ในเวลานั้น
 - (4) ได้รับการบริการทางวิชาการ
- (ข) หน้าที่ของสมาชิกสมทบ มีดังนี้
 - (1) ปฏิบัติตามกฎหมาย ระเบียบ ข้อบังคับ มติ และคำสั่งของสหกรณ์
 - (2) เข้าร่วมประชุมทุกครั้งที่สหกรณ์นัดหมาย

- (3) ส่งเสริมสนับสนุนกิจการของสหกรณ์ เพื่อให้สหกรณ์เป็นองค์กรที่เข้มแข็ง
 - (4) สอดส่องดูแลกิจการของสหกรณ์
 - (5) ร่วมมือกับคณะกรรมการดำเนินการเพื่อพัฒนาสหกรณ์ให้เจริญรุ่งเรืองและมั่นคง
- (ค) สมาชิกสมทบไม่มีสิทธิในเรื่องดังต่อไปนี้
- (1) นับชื่อเข้าเป็นองค์ประชุมในการประชุมใหญ่
 - (2) การออกเสียงในเรื่องใด ๆ
 - (3) เป็นกรรมการดำเนินการ
 - (4) กู้ยืมเงินเกินกว่าเงินฝากรวมกับทุนเรือนหุ้นของตนเอง

ข้อ 56 การเปลี่ยนแปลงชื่อ สัญชาติ และที่อยู่ของสมาชิกสมทบ สมาชิกสมทบคนใด มีการเปลี่ยนแปลงในเรื่องชื่อ สัญชาติ และที่อยู่ ต้องแจ้งให้สหกรณ์ทราบภายในสิบห้าวันนับแต่วันที่มีการเปลี่ยนแปลง

การตั้งผู้รับโอนประโยชน์

ข้อ 57 การตั้งผู้รับโอนประโยชน์ของสมาชิกสมทบ สมาชิกสมทบอาจทำหนังสือตั้งบุคคลหนึ่งหรือหลายคนเป็นผู้รับโอนประโยชน์ในเงินค่าหุ้น เงินฝาก หรือเงินอื่นใดจากสหกรณ์เมื่อตนถึงแก่ความตาย โดยมอบไว้แก่สหกรณ์เป็นหลักฐาน หนังสือตั้งผู้รับโอนประโยชน์ดังว่านี้ให้ทำตามแบบที่สหกรณ์กำหนด

ถ้าสมาชิกสมทบประสงค์จะเพิกถอนหรือเปลี่ยนแปลงผู้รับโอนประโยชน์ที่ได้ทำไว้แล้ว ต้องทำเป็นหนังสือตามลักษณะดังกล่าวในวรรคก่อนมอบให้สหกรณ์ถือไว้

เมื่อสมาชิกสมทบตาย ให้สหกรณ์แจ้งให้ผู้รับโอนประโยชน์ตามความในวรรคก่อนทราบ และสหกรณ์จะจ่ายเงินค่าหุ้น เงินรับฝาก เงินปันผล เงินเฉลี่ยคืน และเงินผลประโยชน์หรือเงินอื่นใดบรรดาที่สมาชิกสมทบผู้ตายมีอยู่ในสหกรณ์ให้แก่ผู้รับโอนประโยชน์ที่ได้ตั้งไว้ หรือถ้ามิได้ตั้งไว้ ก็คืนให้แก่บุคคลที่ได้นำหลักฐานมาแสดงให้เป็นที่ยอมรับของคณะกรรมการดำเนินการว่าเป็นทายาทของผู้มีสิทธิได้รับเงินจำนวนดังกล่าวนี้ ทั้งนี้ ตามข้อกำหนดในข้อ 61 และข้อ 62

ให้ผู้รับโอนประโยชน์ตามความในวรรคแรก ยื่นคำขอรับเงินผลประโยชน์ต่อสหกรณ์ภายในกำหนดหนึ่งปีนับแต่วันที่สมาชิกสมทบตายหรือได้รับแจ้งจากสหกรณ์โดยให้แนบสำเนามรณะบัตรที่ทางราชการออกให้แสดงว่าสมาชิกสมทบนั้นๆ ได้ถึงแก่ความตายไปประกอบการพิจารณาด้วย เมื่อคณะกรรมการดำเนินการได้พิจารณาและอนุมัติแล้ว สหกรณ์จะจ่ายเงินผลประโยชน์ดังกล่าวภายในสิบห้าวัน ในกรณีผู้มีสิทธิรับเงินผลประโยชน์ไม่ยื่นคำขอรับเงินผลประโยชน์ หรือผู้ที่มีชื่อเป็นผู้รับโอนประโยชน์ที่สมาชิกสมทบได้จัดทำให้สหกรณ์ถือไว้ไม่มีตัวอยู่ก็ดี เมื่อพ้นกำหนดอายุความฟ้องคดีให้สหกรณ์โอนจำนวนเงินดังกล่าวไปสมทบเป็นทุนสำรองของสหกรณ์ทั้งสิ้น

การขาดจากสมาชิกภาพของสมาชิกสมทบ

ข้อ 58 การขาดจากสมาชิกภาพของสมาชิกสมทบ สมาชิกสมทบบ่ยอมขาดจากสมาชิกภาพเพราะเหตุใดๆ ดังต่อไปนี้

- (1) ตาย
- (2) เป็นคนไร้ความสามารถหรือเสมือนไร้ความสามารถ
- (3) ต้องคำพิพากษาให้ล้มละลาย
- (4) ต้องคำพิพากษาถึงที่สุดให้จำคุก เว้นแต่ความผิดลหุโทษหรือความผิดอันกระทำ

โดยประมาท

- (5) ลาออกจากสหกรณ์และได้รับอนุญาตแล้ว
- (6) ขาดคุณสมบัติตามข้อบังคับข้อ 51
- (7) ถูกให้ออกจากสหกรณ์

ข้อ 59 การลาออกจากสหกรณ์ของสมาชิกสมทบ สมาชิกสมทบอาจขอลาออกจากสหกรณ์ได้ โดยแสดงความจำนงเป็นหนังสือต่อคณะกรรมการดำเนินการ และเมื่อคณะกรรมการดำเนินการได้สอบสวนพิจารณา เห็นว่าเป็นการชอบด้วยข้อบังคับและอนุญาตแล้ว จึงให้ถือว่าออกจากสหกรณ์ได้

ข้อ 60 การให้ออกจากสหกรณ์ของสมาชิกสมทบ สมาชิกสมทบอาจถูกให้ออกจากสหกรณ์เพราะเหตุใดๆ ดังต่อไปนี้

- (1) ไม่ชำระค่าธรรมเนียมแรกเข้า
- (2) ไม่ลงลายมือชื่อในทะเบียนสมาชิกสมทบ
- (3) ไม่ปฏิบัติตามกฎหมาย ข้อบังคับ ระเบียบ มติและคำสั่งของสหกรณ์
- (4) แสดงตนเป็นปฏิปักษ์หรือทำให้เสื่อมเสียต่อสหกรณ์ หรือขบวนการสหกรณ์ไม่ว่า

โดยประการใด ๆ

เมื่อคณะกรรมการดำเนินการได้สอบสวนพิจารณาปรากฏว่าสมาชิกสมทบมีเหตุใด ๆ ดังกล่าวข้างต้น และได้ลงมติให้สมาชิกสมทบออกโดยคะแนนเสียงไม่น้อยกว่าสองในสามแห่งจำนวนกรรมการดำเนินการที่มีอยู่ทั้งหมดในขณะนั้นแล้ว ก็เป็นอันถือว่าสมาชิกสมทบนั้นถูกให้ออกจากสหกรณ์

ข้อ 61 การจ่ายเงินจำนวนเงินของสมาชิกสมทบที่ขาดจากสมาชิกภาพ ในกรณีที่สมาชิกสมทบขาดจากสมาชิกภาพเพราะเหตุตามข้อ 58 (1) (2) (4) และ (5) สหกรณ์จะจ่ายเงินค่าหุ้นที่สมาชิกสมทบบมีอยู่ในสหกรณ์ให้ก่อนค่าหุ้นของสมาชิกสมทบซึ่งออกเพราะเหตุอื่น พร้อมด้วยเงินปันผลและเงินเฉลี่ยคืนค้างจ่ายบรรดาที่สมาชิกสมทบบนั้นมีอยู่ในสหกรณ์คืนให้แก่ผู้มีสิทธิได้รับ โดยเฉพาะค่าหุ้นนั้นผู้มีสิทธิได้รับจะเรียกให้สหกรณ์จ่ายเงินคืนที่โดยไม่มีเงินปันผลหรือเงินเฉลี่ยคืนสำหรับปีที่ออกนั้น หรือจะเรียกให้จ่ายเงินหลังจากวันสิ้นปีทางบัญชีที่ออกโดยได้รับเงินปันผลและเงินเฉลี่ยคืนสำหรับปีที่ออกนั้นด้วยในเมื่อที่ประชุมใหญ่มีมติให้จัดสรรกำไรสุทธิประจำปีนั้นแล้ว ก็ได้สุดแต่จะเลือก ส่วนเงินรับฝากและดอกเบี้ยนั้นสหกรณ์จะจ่ายเงินให้ตามระเบียบของสหกรณ์

ถ้าในปีใดจำนวนค่าหุ้นที่ถอนคืนเนื่องจากสมาชิกสมทบขาดจากสมาชิกภาพจะเกินร้อยละสิบแห่งทุนเรือนหุ้นของสหกรณ์ตามที่มีอยู่ในวันต้นปีนั้น คณะกรรมการดำเนินการมีอำนาจให้รอการจ่ายเงินค่าหุ้นของสมาชิกที่ขาดจากสมาชิกภาพรายต่อไปในปีนั้นไว้จนถึงปีทางบัญชีใหม่

ในกรณีที่สมาชิกสมทบขาดจากสมาชิกภาพเพราะเหตุตามข้อ 58 (3) สหกรณ์จะจ่ายค่าหุ้น เงินรับฝาก เงินปันผลและเงินเฉลี่ยคืนกับดอกเบี้ยค้างจ่ายบรรดาที่สมาชิกสมทบบนั้นมีอยู่ในสหกรณ์คืนให้ ตามกฎหมายล้มละลาย

ในกรณีที่สมาชิกสมทบขาดจากสมาชิกภาพเพราะเหตุตามข้อ 58 (6) และ (7) นั้น สหกรณ์จะจ่ายค่าหุ้น เงินปันผลและเงินเฉลี่ยคืนกับดอกเบี้ยค้างจ่ายบรรดาที่สมาชิกสมทบบนั้นมีอยู่ในสหกรณ์คืนให้ภายในเวลาอันสมควร โดยไม่มีเงินปันผลหรือเงินเฉลี่ยคืนตั้งแต่ปีที่ออกจากสหกรณ์ หรือหากสมาชิกสมทบขอให้จ่ายค่าหุ้นภายหลังจากวันสิ้นปีทางบัญชี โดยขอรับเงินปันผลและเงินเฉลี่ยคืนในปีนั้นภายหลังจากที่ประชุมใหญ่ได้พิจารณาจัดสรรกำไรสุทธิประจำปีก็ได้ ส่วนเงินรับฝากและดอกเบี้ยนั้นสหกรณ์จะจ่ายให้ตามระเบียบของสหกรณ์

ในกรณีที่สหกรณ์ขาดทุนสะสมหรือมีแนวโน้มจะขาดทุนสะสม ให้ชะลอการจ่ายเงินค่าหุ้นแก่สมาชิกสมทบที่พ้นจากสมาชิกภาพในระหว่างปีจนกว่าจะปิดบัญชีประจำปี และให้คำนวณเงินค่าหุ้นจ่ายคืนต่อหุ้นที่จะจ่ายคืนแก่สมาชิกสมทบโดยนำทุนเรือนหุ้นทั้งหมดหักด้วยขาดทุนสะสมคงเหลือและหนี้สินทั้งสิ้นแล้วนำมาเฉลี่ยโดยใช้จำนวนหุ้นทั้งสิ้นเป็นฐานในการคำนวณ

เมื่อสหกรณ์มีการคำนวณมูลค่าเงินค่าหุ้นจ่ายคืนต่อหุ้นแล้ว ในปีต่อ ๆ ไป สหกรณ์ต้องคำนวณมูลค่าเงินค่าหุ้นจ่ายคืนต่อหุ้นให้เป็นปัจจุบันทุกปี และมูลค่าดังกล่าวจะต้องไม่สูงกว่ามูลค่าต่อหุ้นที่กำหนดไว้ในข้อ 5 จนกว่าสหกรณ์ไม่มียอดขาดทุนสะสม

ข้อ 62 การหักจำนวนเงินซึ่งสมาชิกสมทบต้องรับผิดชอบ ในการจ่ายเงินจำนวนเงินของสมาชิกสมทบตามข้อ 61 นั้น ให้สหกรณ์หักจำนวนเงินซึ่งสมาชิกสมทบต้องรับผิดชอบออกก่อน

ข้อ 63 การถอนชื่อสมาชิกสมทบออกจากทะเบียนสมาชิก ในกรณีที่สมาชิกสมทบออกสหกรณ์ไม่ว่าเพราะเหตุใด ให้คณะกรรมการดำเนินการถอนชื่อสมาชิกออกจากทะเบียนสมาชิก

หมวด 7

การประชุมใหญ่

ข้อ 64 การประชุมใหญ่สามัญ

ประชุมใหญ่สามัญปีละหนึ่งครั้ง ภายในหนึ่งร้อยห้าสิบวันนับแต่วันสิ้นปีทางบัญชีของสหกรณ์

ข้อ 65 การประชุมใหญ่วิสามัญ

สหกรณ์สามารถจัดการประชุมใหญ่วิสามัญได้ด้วยเหตุดังนี้

- (1) คณะกรรมการดำเนินการจะเรียกประชุมใหญ่วิสามัญเมื่อใดก็ได้เมื่อมีเหตุอันสมควร
- (2) นายทะเบียนสหกรณ์มีหนังสือแจ้งให้เรียกประชุมใหญ่วิสามัญ
- (3) สหกรณ์ขาดทุนเกินกึ่งหนึ่งของจำนวนทุนเรือนหุ้นที่ชำระแล้ว เพื่อพิจารณาแผนปรับปรุงการดำเนินงาน และต้องเรียกโดยไม่ชักช้า แต่ไม่เกินสามสิบวันนับแต่วันที่สหกรณ์ทราบ
- (4) สมาชิกจำนวนไม่น้อยกว่าหนึ่งในห้าของจำนวนสมาชิกทั้งหมดหรือไม่น้อยกว่าห้าสิบคน หรือผู้แทนสมาชิกจำนวนไม่น้อยกว่าหนึ่งในห้าของจำนวนผู้แทนสมาชิกทั้งหมดหรือไม่น้อยกว่าห้าสิบคน ลงลายมือชื่อ ทำหนังสือร้องขอต่อคณะกรรมการดำเนินการให้เรียกประชุมใหญ่วิสามัญ

คณะกรรมการดำเนินการต้องเรียกประชุมใหญ่วิสามัญภายในสามสิบวันนับแต่วันที่ได้รับคำร้องขอ ถ้าคณะกรรมการดำเนินการไม่เรียกประชุมใหญ่วิสามัญภายในกำหนดระยะเวลาดังกล่าว ให้นายทะเบียนสหกรณ์มีอำนาจเรียกประชุมใหญ่วิสามัญได้ภายในระยะเวลาที่เห็นสมควร

ข้อ 66 การประชุมใหญ่โดยผู้แทนสมาชิก กรณีที่สหกรณ์มีสมาชิกเกินกว่าห้าพันคน ให้การประชุมใหญ่ประกอบด้วยผู้แทนสมาชิกเท่านั้น

ข้อ 67 การเลือกตั้งและการดำรงตำแหน่งผู้แทนสมาชิก

- (1) สมาชิกเท่านั้นมีสิทธิได้รับเลือกตั้งเป็นผู้แทนสมาชิก และให้ดำเนินการเลือกตั้งตามระเบียบของสหกรณ์
- (2) การเลือกตั้งผู้แทนสมาชิกคราวหนึ่งๆ ให้กระทำก่อนการประชุมใหญ่สามัญของสหกรณ์ไม่น้อยกว่าสามสิบวัน
- (3) ให้ผู้แทนสมาชิกอยู่ในตำแหน่งคราวละหนึ่งปีทางบัญชีของสหกรณ์ ถ้ายังไม่มีกรเลือกตั้งผู้แทนสมาชิกใหม่ ก็ให้ผู้แทนสมาชิกคนเดิมอยู่ในตำแหน่งต่อไปพลางก่อน
- (4) ให้ดำเนินการเลือกตั้งผู้แทนสมาชิก โดยอัตราส่วนจำนวนตามที่คณะกรรมการดำเนินการกำหนด ต่อผู้แทนสมาชิกหนึ่งคน ถ้าเศษของอัตราส่วนดังกล่าวเกินกึ่งหนึ่งให้เลือกตั้งผู้แทนสมาชิกเพิ่มขึ้นอีกหนึ่งคน

อนึ่ง จำนวนผู้แทนสมาชิกจะมีน้อยกว่าหนึ่งร้อยคนไม่ได้ แต่ไม่เกินห้าร้อยคน

ข้อ 68 การพ้นจากตำแหน่ง

- ผู้แทนสมาชิกพ้นจากตำแหน่ง เมื่อ
- (1) ครบวาระหรือมีการเลือกตั้งผู้แทนสมาชิกใหม่
 - (2) ลาออกโดยยื่นใบลาออกต่อที่ประชุมกลุ่มซึ่งตนสังกัด
 - (3) ออกจากกลุ่มที่ตนสังกัด
 - (4) ขาดจากสมาชิกภาพ
 - (5) ที่ประชุมกลุ่มซึ่งตนสังกัดลงมติถอดถอน

ข้อ 69 ตำแหน่งผู้แทนสมาชิกว่างก่อนถึงคราวออกตามวาระ ถ้าผู้แทนสมาชิกพ้นจากตำแหน่งไม่ว่าด้วยประการใด ๆ จนทำให้จำนวนผู้แทนสมาชิกเหลือไม่ถึงหนึ่งร้อยคนของจำนวนผู้แทนสมาชิกทั้งหมดก็ให้ดำเนินการเลือกตั้งผู้แทนสมาชิกให้ครบตามจำนวนที่ว่างลง และให้ผู้แทนสมาชิกที่ได้รับเลือกตั้งอยู่ในตำแหน่งได้เพียงเท่าที่กำหนดเวลา ที่ผู้ซึ่งตนแทนนั้นชอบจะอยู่ได้

ข้อ 70 การแจ้งกำหนดการประชุมใหญ่ เมื่อจะมีการประชุมใหญ่ทุกคราว ให้สหกรณ์มีหนังสือแจ้งวัน เวลา สถานที่ และเรื่องที่จะประชุมให้บรรดาสมาชิก หรือผู้แทนสมาชิกทราบล่วงหน้าไม่น้อยกว่าเจ็ดวัน แต่ถ้าการประชุมนั้นเป็นการด่วน อาจแจ้งล่วงหน้าได้ตามสมควร และอาจแจ้งสมาชิกให้ทราบทางอิเล็กทรอนิกส์ก็ได้ ทั้งนี้ ให้ประธานกรรมการหรือรองประธาน หรือเลขานุการเป็นผู้ลงลายมือชื่อในหนังสือนั้น และต้องแจ้งให้เจ้าหน้าที่กรมส่งเสริมสหกรณ์และกรมตรวจบัญชีสหกรณ์ทราบล่วงหน้าในโอกาสเดียวกันกับที่แจ้งให้สมาชิก หรือผู้แทนสมาชิกทราบด้วย

ข้อ 71 องค์ประชุมในการประชุมใหญ่ การประชุมใหญ่ของสหกรณ์ต้องมีสมาชิกมาประชุมไม่น้อยกว่ากึ่งหนึ่ง ของจำนวนสมาชิกทั้งหมดหรือไม่น้อยกว่าหนึ่งร้อยคน ในกรณีเป็นการประชุมใหญ่โดยผู้แทนสมาชิกต้องมีผู้แทนสมาชิกมาประชุมไม่น้อยกว่ากึ่งหนึ่งของจำนวนผู้แทนสมาชิกทั้งหมดหรือไม่น้อยกว่าหนึ่งร้อยคน จึงจะเป็นองค์ประชุม

ในกรณีที่ที่ประชุมใหญ่โดยผู้แทนสมาชิก สมาชิกทั่วไปสามารถเข้าร่วมประชุมใหญ่ในฐานะผู้สังเกตการณ์ได้ แต่ไม่มีสิทธินับเป็นองค์ประชุม หรือออกเสียงและได้รับเลือกตั้งเป็นกรรมการดำเนินการ

ในการประชุมใหญ่ สมาชิกหรือผู้แทนสมาชิกจะมอบอำนาจให้ผู้อื่นมาประชุมแทนตนไม่ได้

ข้อ 72 การเรียกประชุมใหญ่ครั้งที่สอง ในการประชุมใหญ่ของสหกรณ์ ถ้าสมาชิกหรือผู้แทนสมาชิกแล้วแต่กรณีมาประชุมไม่ครบองค์ประชุมตามข้อ 71 วรรคแรก ให้นัดประชุมใหญ่อีกครั้งหนึ่งภายในสิบสี่วันนับแต่วันที้นัดประชุมใหญ่ครั้งแรก ในการประชุมครั้งหลังนี้ถ้ามิใช่การประชุมใหญ่วิสามัญที่สมาชิก หรือผู้แทนสมาชิกร้องขอให้เรียกประชุม เมื่อมีสมาชิกหรือผู้แทนสมาชิกแล้วแต่กรณีมาประชุมไม่น้อยกว่าหนึ่งในสิบของจำนวนสมาชิกหรือผู้แทนสมาชิกทั้งหมด หรือไม่น้อยกว่าสามสิบคนก็ให้ถือเป็นองค์ประชุม แต่ถ้าเป็นการประชุมใหญ่วิสามัญ ที่สมาชิกหรือผู้แทนสมาชิกร้องขอให้เรียกประชุม เมื่อมีสมาชิกหรือผู้แทนสมาชิกมาประชุม มีจำนวนไม่ถึง ที่จะเป็นองค์ประชุมตามที่กล่าวในข้อ 71 วรรคแรก ก็ให้งดประชุม

ข้อ 73 อำนาจหน้าที่ของที่ประชุมใหญ่ ที่ประชุมใหญ่มีอำนาจหน้าที่พิจารณาวินิจฉัยเกี่ยวกับการดำเนินการกิจการของสหกรณ์ ในข้อต่อไปนี้

- (1) รับทราบเรื่องการรับสมาชิกเข้าใหม่ สมาชิกออกจากสหกรณ์ การเลือกตั้งผู้แทนสมาชิก และวินิจฉัยข้ออุทธรณ์ของผู้สมัครซึ่งมิได้รับเลือกเข้าเป็นสมาชิกและสมาชิกที่ถูกให้ออกจากสหกรณ์
- (2) เลือกตั้งและถอดถอนกรรมการดำเนินการหรือถอดถอนคณะกรรมการดำเนินการและผู้ตรวจสอบกิจการของสหกรณ์
- (3) อนุมัติงบประมาณประจำปี และจัดสรรกำไรสุทธิประจำปีของสหกรณ์
- (4) รับทราบรายงานประจำปีแสดงผลการดำเนินงานของสหกรณ์จากคณะกรรมการดำเนินการและผลการตรวจสอบประจำปีจากผู้ตรวจสอบกิจการ
- (5) กำหนดค่าตอบแทนในการปฏิบัติหน้าที่หรือค่าตอบแทนอื่นของผู้ตรวจสอบกิจการ
- (6) กำหนดวงเงินการกู้ยืมหรือการค้ำประกันของสหกรณ์
- (7) อนุมัติแผนงานและงบประมาณรายจ่ายประจำปีของสหกรณ์ หรือแผนปรับปรุงการดำเนินงานของสหกรณ์ หรือแผนและวงเงินการจ่ายคืนค่าหุ้นบางส่วนระหว่างเป็นสมาชิก
- (8) กำหนดค่าเบี้ยเลี้ยง ค่าพาหนะ ค่าเช่าที่พัก และค่าเบี้ยประชุมของกรรมการดำเนินการ กรรมการอื่น ๆ อนุกรรมการ ที่ปรึกษา
- (9) แก้ไขเพิ่มเติมข้อบังคับ

- (10) เห็นชอบให้แยกสหกรณ์ ควบสหกรณ์ เลิกสหกรณ์ เข้าร่วมจัดตั้งหรือเป็นสมาชิกชุมนุมสหกรณ์
- (11) รับทราบเรื่องการค้าเงินงานของสันนิบาตสหกรณ์แห่งประเทศไทย และชุมนุมสหกรณ์ที่สหกรณ์นี้เป็นสมาชิกอยู่
- (12) พิจารณาทบทวนและปฏิบัติตามคำสั่งหรือหนังสือหรือคำแนะนำของนายทะเบียนสหกรณ์ รองนายทะเบียนสหกรณ์ ผู้ตรวจการสหกรณ์ ผู้สอบบัญชี หรือพนักงานเจ้าหน้าที่ ซึ่งนายทะเบียนสหกรณ์มอบหมาย
- (13) กำหนดรูปการซึ่งสหกรณ์คิดจะทำเป็นเครื่องเกื้อหนุนบรรดาสมาชิกตามวัตถุประสงค์ของสหกรณ์
- (14) พิจารณาวินิจฉัยเรื่องทั้งปวงที่ข้อบังคับไม่ได้กำหนดให้เป็นอำนาจของผู้ใดเป็นการเฉพาะ

หมวด 8

คณะกรรมการดำเนินการ และคณะอนุกรรมการ

คณะกรรมการดำเนินการ

ข้อ 74 คณะผู้จัดตั้งสหกรณ์ เมื่อได้รับจดทะเบียนเป็นสหกรณ์แล้ว ให้คณะผู้จัดตั้งสหกรณ์มีอำนาจหน้าที่และความรับผิดชอบเช่นเดียวกับคณะกรรมการดำเนินการจนกว่าที่ประชุมใหญ่สามัญครั้งแรกจะได้เลือกตั้งคณะกรรมการดำเนินการขึ้น และให้คณะผู้จัดตั้งสหกรณ์มอบหมายการทั้งปวงให้แก่คณะกรรมการดำเนินการ

ข้อ 75 คณะกรรมการดำเนินการ ให้สหกรณ์มีคณะกรรมการดำเนินการ ประกอบด้วยประธานกรรมการหนึ่งคนและกรรมการดำเนินการอีกสิบสี่คน วิธีการเลือกตั้งคณะกรรมการให้เป็นไปตามระเบียบของสหกรณ์ โดยได้รับความเห็นชอบจากที่ประชุมใหญ่ โดยมีกรรมการอย่างน้อยสามคน ต้องเป็นผู้มีคุณสมบัติด้านการเงิน การบัญชี การบริหารจัดการ เศรษฐศาสตร์ หรือผ่านการฝึกอบรมตามหลักสูตรในด้านดังกล่าวหรือด้านอื่นตามที่คณะกรรมการพัฒนาการสหกรณ์แห่งชาติกำหนด

การเลือกตั้งกรรมการตามวรรคแรกให้กระทำโดยวิธีการลับ และให้กรรมการดำเนินการเลือกตั้งในระหว่างกันเองขึ้นดำรงตำแหน่งรองประธานกรรมการคนหนึ่งหรือหลายคน เลขานุการคนหนึ่ง และเหรัญญิกคนหนึ่งนอกนั้นเป็นกรรมการ และปิดประกาศให้ทราบโดยทั่วกัน ณ สำนักงานสหกรณ์ หรือประกาศทางอิเล็กทรอนิกส์

ข้อ 76 ห้ามมิให้บุคคลซึ่งมีลักษณะดังต่อไปนี้เป็นที่กรรมการดำเนินการ

- (1) เคยได้รับโทษจำคุกโดยคำพิพากษาถึงที่สุดให้จำคุก เว้นแต่เป็นโทษสำหรับความผิดที่ได้กระทำโดยประมาทหรือความผิดลหุโทษ
- (2) เคยถูกไล่ออก ปลดออก หรือให้ออกจากราชการ องค์กร หน่วยงานของรัฐหรือเอกชนฐานทุจริตต่อหน้าที่
- (3) เคยถูกให้พ้นจากตำแหน่งกรรมการ หรือผู้จัดการ หรือมีคำวินิจฉัยเป็นที่สุดท้ายให้พ้นจากตำแหน่งกรรมการ หรือผู้จัดการตามคำสั่งนายทะเบียนสหกรณ์
- (4) เคยถูกที่ประชุมใหญ่มีมติให้ออกจากตำแหน่งกรรมการเพราะเหตุทุจริตต่อหน้าที่
- (5) เป็นกรรมการหรือผู้จัดการในสหกรณ์ถูกสั่งเลิกตามมาตรา 89/3 วรรคสองแห่งพระราชบัญญัติสหกรณ์ พ.ศ. 2542 และที่แก้ไขเพิ่มเติม
- (6) ผิดนัดชำระเงินต้นหรือดอกเบี้ยกับสหกรณ์ที่ตนเป็นสมาชิกในระยะเวลาสองปีทางบัญชี ก่อนวันที่ได้รับการเลือกตั้งเป็นกรรมการหรือวันที่ทำสัญญาจ้างเป็นผู้จัดการ หรือในขณะที่ยังดำรงตำแหน่งนั้น

(7) ผู้ซึ่งถูกสหกรณ์ที่ตนเป็นสมาชิกหรือรองนายทะเบียนสหกรณ์ฟ้องดำเนินคดีในทางแพ่ง หรือ ทางอาญาในข้อกล่าวหาที่กระทำให้สหกรณ์เสียหาย หรือเคยต้องคำพิพากษาถึงที่สุดให้ชดเชยค่าเสียหายแก่ สหกรณ์ในการกระทำที่ก่อให้เกิดความเสียหาย

(8) เคยถูกธนาคารแห่งประเทศไทย สำนักงานคณะกรรมการกำกับหลักทรัพย์และตลาด หลักทรัพย์หรือสำนักงานคณะกรรมการกำกับและส่งเสริมการประกอบธุรกิจประกันภัย สั่งถอดถอนจากการเป็น กรรมการ ผู้จัดการ ผู้มีอำนาจในการจัดการ หรือที่ปรึกษาของผู้ให้บริการทางการเงินซึ่งอยู่ภายใต้การกำกับดูแล ของหน่วยงานดังกล่าว เว้นแต่จะพ้นระยะเวลาที่กำหนดห้ามดำรงตำแหน่งดังกล่าวแล้วหรือได้รับการยกเว้นจาก หน่วยงานกำกับดูแล แล้วแต่กรณี

(9) มีหรือเคยมีส่วนร่วมในการประกอบธุรกิจหรือการดำเนินกิจการใด ๆ อันผิดกฎหมาย ที่มีลักษณะเป็นการหลอกลวงผู้อื่นหรือฉ้อโกงประชาชน

(10) เป็นหรือเคยเป็นบุคคลล้มละลาย

(11) เป็นกรรมการหรือผู้จัดการของสหกรณ์อื่น เว้นแต่เป็นกรรมการของชุมนุมสหกรณ์ ที่สหกรณ์นั้นเป็นสมาชิกอยู่ได้อีกไม่เกินหนึ่งแห่ง

(12) เป็นกรรมการของสหกรณ์ซึ่งพ้นจากตำแหน่งผู้จัดการสหกรณ์นั้นไม่เกินหนึ่งปี หรือ เป็นผู้จัดการสหกรณ์ซึ่งพ้นจากตำแหน่งกรรมการของสหกรณ์นั้นไม่เกินหนึ่งปี แล้วแต่กรณี

(13) ผิดนัดชำระเงินต้นหรือดอกเบี้ยเกินกว่าเก้าสิบวันกับนิติบุคคลที่เป็นสมาชิกของบริษัท ข้อมูลเครดิตตามกฎหมายว่าด้วยการประกอบธุรกิจข้อมูลเครดิตในระยะเวลาสองปีก่อนวันที่ได้รับการเลือกตั้งเป็น กรรมการหรือวันที่ทำสัญญาจ้างเป็นผู้จัดการหรือในขณะที่ดำรงตำแหน่งนั้น

(14) เป็นเจ้าหน้าที่ในสหกรณ์นี้

ข้อ 77 อำนาจหน้าที่ของกรรมการดำเนินการแต่ละตำแหน่ง

(ก) ประธานกรรมการ มีอำนาจหน้าที่ ดังนี้

(1) เป็นประธานในที่ประชุมใหญ่และที่ประชุมคณะกรรมการดำเนินการและควบคุม การประชุมดังกล่าวให้เป็นไปด้วยความเรียบร้อย

(2) ควบคุมดูแลการดำเนินงานทั่วไปของสหกรณ์ให้เป็นไปด้วยความเรียบร้อยและ อยู่ในวัตถุประสงค์ของสหกรณ์

(3) ลงลายมือชื่อในเอกสารต่าง ๆ ในนามสหกรณ์ตามที่กำหนดไว้ในข้อบังคับนี้

(4) ดำเนินการอื่นๆ ตามที่คณะกรรมการดำเนินการมอบหมายให้ภายใต้

กฎหมาย ข้อบังคับ ระเบียบ มติ และคำสั่งของสหกรณ์

(ข) รองประธานกรรมการ มีอำนาจหน้าที่ดังนี้

(1) ปฏิบัติการในอำนาจหน้าที่ของประธานกรรมการแทนประธานกรรมการเมื่อ ประธานกรรมการไม่อยู่หรือไม่อาจปฏิบัติหน้าที่ได้ หรือเมื่อตำแหน่งประธานกรรมการ ว่างลง

(2) ปฏิบัติการตามที่ประธานกรรมการมอบหมายให้

(3) ดำเนินการอื่นๆ ตามที่คณะกรรมการดำเนินการมอบหมายให้ภายใต้กฎหมาย ข้อบังคับ ระเบียบ มติ และคำสั่งของสหกรณ์

(ค) เลขานุการ มีอำนาจหน้าที่ ดังนี้

(1) จัดทำรายงานการประชุมใหญ่ และรายงานการประชุมคณะกรรมการดำเนินการทุกครั้ง

(2) ดูแลรักษาเอกสาร และรายงานการประชุมของสหกรณ์ให้เรียบร้อยอยู่เสมอ

(3) แจ้งนัดประชุมไปยังบรรดาสมาชิก หรือกรรมการดำเนินการ แล้วแต่กรณี

(4) ดำเนินการอื่นๆ ตามที่คณะกรรมการดำเนินการมอบหมายให้ ภายใต้กฎหมาย ข้อบังคับ ระเบียบ มติ และคำสั่งของสหกรณ์

(ง) เற்றுณิก มีอำนาจหน้าที่ดังนี้

(1) ควบคุม ดูแล ตรวจสอบการรับจ่าย การเก็บรักษาเงินและทรัพย์สินของสหกรณ์ให้เป็นไปโดยถูกต้องเรียบร้อย

(2) ดำเนินการอื่นๆ ตามที่คณะกรรมการดำเนินการมอบหมายให้ ภายใต้กฎหมาย ข้อบังคับ ระเบียบ มติ และคำสั่งของสหกรณ์

ข้อ 78 กำหนดเวลาอยู่ในตำแหน่ง คณะกรรมการดำเนินการ มีวาระอยู่ในตำแหน่งคราวละสองปี นับแต่ วันเลือกตั้ง ในวาระเริ่มแรกเมื่อครบหนึ่งปีนับแต่วันเลือกตั้ง คณะกรรมการดำเนินการทั้งคณะ ให้กรรมการดำเนินการออกจากตำแหน่งเป็นจำนวนหนึ่งในสองของกรรมการดำเนินการทั้งหมดโดยวิธีจับฉลาก (ถ้ามีเศษให้ปัดขึ้น) และให้ถือว่าเป็นการพ้นจากตำแหน่งตามวาระ ในปีต่อไปให้กรรมการดำเนินการที่อยู่ในตำแหน่งจนครบวาระออกจากตำแหน่งสลับกันไปทุกๆ ปี

เมื่อครบกำหนดแล้ว หากยังไม่มีกรรมการเลือกตั้งคณะกรรมการดำเนินแทนตำแหน่งที่ว่างลงตามวาระ ก็ให้คณะกรรมการดำเนินการชุดเดิมรักษาการไปจนกว่าจะมีการเลือกตั้งคณะกรรมการแทนตำแหน่งที่ว่างลงตามวาระ แต่ต้องไม่เกินหนึ่งร้อยห้าสิบวันนับแต่วันสิ้นปีทางบัญชีของสหกรณ์

กรรมการดำเนินการสหกรณ์ซึ่งพ้นจากตำแหน่งอาจได้รับเลือกตั้งซ้ำอีกได้ แต่ต้องไม่เกินสองวาระติดต่อกัน

กรณีตำแหน่งประธานกรรมการว่างลง หากกรรมการดำเนินการที่ยังอยู่ในตำแหน่งประสงค์จะลงสมัครรับเลือกตั้งในตำแหน่งดังกล่าว จะต้องลาออกจากตำแหน่งกรรมการดำเนินการเดิมของตนเสียก่อนและให้ถือว่าเป็นการพ้นจากตำแหน่งตามวาระ

ในกรณีที่กรรมการดำเนินการต้องพ้นจากตำแหน่งทั้งคณะ ให้คณะกรรมการดำเนินการที่ได้รับเลือกตั้งใหม่อยู่ในตำแหน่งได้เช่นเดียวกับคณะกรรมการดำเนินการชุดแรก และให้นำความในวรรคแรกมาใช้บังคับโดยอนุโลม

ข้อ 79 การพ้นจากตำแหน่ง กรรมการดำเนินการต้องพ้นจากตำแหน่ง เพราะเหตุใด ๆ ดังต่อไปนี้

(1) ถึงคราวออกตามวาระ
(2) ลาออก โดยแสดงความจำนงเป็นหนังสือต่อคณะกรรมการดำเนินการ หรือลาออกต่อที่ประชุมใหญ่ของสหกรณ์

(3) ขาดจากสมาชิกภาพ

(4) มีลักษณะต้องห้ามตามข้อ 76

(5) ที่ประชุมใหญ่ลงมติถอดถอนทั้งคณะ หรือรายบุคคล

(6) นายทะเบียนสหกรณ์สั่งให้ออกทั้งคณะ หรือรายบุคคล

(7) ขาดประชุมคณะกรรมการดำเนินการติดต่อกันสามครั้ง โดยไม่มีเหตุอันควร

ให้กรรมการดำเนินการผู้มีส่วนได้เสียตาม (6) อุทธรณ์ต่อคณะกรรมการพิจารณาอุทธรณ์ได้ภายในสามสิบวันนับแต่วันที่รับทราบคำสั่ง คำวินิจฉัยของคณะกรรมการพิจารณาอุทธรณ์ให้เป็นที่สิ้นสุด

เมื่อคณะกรรมการดำเนินการได้สอบสวนพิจารณาปรากฏว่า กรรมการดำเนินการมีเหตุตาม (7) และได้ลงมติโดยคะแนนเสียงไม่น้อยกว่าสองในสามแห่งจำนวนกรรมการดำเนินการที่มีอยู่ทั้งหมดในขณะนั้นยกเว้นผู้มีส่วนได้เสีย ก็เป็นอันถือว่ากรรมการดำเนินการรายนั้นต้องพ้นจากตำแหน่ง

กรณีที่ที่ประชุมใหญ่ลงมติถอดถอนให้กรรมการดำเนินการพ้นจากตำแหน่งทั้งคณะให้ที่ประชุมใหญ่ครั้งนั้นเลือกตั้งคณะกรรมการดำเนินการใหม่ทั้งคณะ และอยู่ในตำแหน่งได้เช่นเดียวกับคณะกรรมการดำเนินการชุดแรก

ข้อ 80 ตำแหน่งว่างก่อนถึงคราวออกตามวาระ ถ้าตำแหน่งกรรมการดำเนินการว่างลงก่อนถึงคราวออกตามวาระ เว้นแต่เพราะเหตุตามข้อ 79 (6) ให้กรรมการดำเนินการที่ยังดำรงตำแหน่งอยู่ดำเนินการต่อไป จนกว่า

จะมีการประชุมใหญ่ ซึ่งจะได้มีการเลือกตั้งกรรมการดำเนินการแทนในตำแหน่งที่ว่าง แต่ถ้าในเวลาใดจำนวน กรรมการดำเนินการลดลงจนเหลือน้อยกว่าองค์ประชุม กรรมการดำเนินการที่ดำรงตำแหน่งอยู่จะประชุมดำเนินการ ใดๆ ไม่ได้ นอกจากต้องนัดเรียกให้มีการประชุมใหญ่สามัญขึ้นโดยเร็ว เฉพาะการเลือกตั้งกรรมการดำเนินการแทน ตำแหน่งที่ว่างลง

ในกรณีที่ตำแหน่งกรรมการดำเนินการว่างลงก่อนถึงคราวออกตามวาระตามความ ในวรรคก่อน เป็นตำแหน่งประธานกรรมการ หากไม่มีรองประธานกรรมการทำหน้าที่แทนและยังมิได้มีการประชุมใหญ่เพื่อเลือกตั้ง ใหม่ คณะกรรมการดำเนินการอาจพิจารณาเลือกตั้งกรรมการดำเนินการอื่นขึ้นทำหน้าที่แทนชั่วคราวจนกว่าจะมีการ เลือกตั้งใหม่

กรรมการดำเนินการซึ่งที่ประชุมใหญ่เลือกตั้งขึ้นแทนในตำแหน่งที่ว่าง ให้อยู่ในตำแหน่งได้เพียง เท่ากำหนดเวลาที่ผู้ซึ่งตนแทนนั้นชอบที่จะอยู่ได้

ข้อ 81 การประชุมและองค์ประชุม ให้คณะกรรมการดำเนินการประชุมกันตามคราวที่มี กิจธุระแต่ต้องมีการประชุมกันเดือนละหนึ่งครั้งเป็นอย่างน้อย

ให้ประธานกรรมการ หรือรองประธานกรรมการ หรือเลขานุการ เรียกประชุมคณะกรรมการ ดำเนินการได้ ในกรณีที่เป็นการประชุมเกี่ยวกับการเปลี่ยนแปลงแก้ไขระเบียบ ข้อบังคับ และเรื่องที่สำคัญอื่นๆ ของ สหกรณ์ให้แจ้งเจ้าหน้าที่ของกรมส่งเสริมสหกรณ์และกรมตรวจบัญชีสหกรณ์ทราบด้วยทุกครั้ง

ในการประชุมคณะกรรมการดำเนินการ ต้องมีกรรมการดำเนินการมาประชุมไม่น้อยกว่ากึ่งหนึ่งของ จำนวนกรรมการดำเนินการทั้งหมดจึงจะเป็นองค์ประชุม

ข้อ 82 อำนาจหน้าที่ของคณะกรรมการดำเนินการ คณะกรรมการดำเนินการมีอำนาจหน้าที่ดำเนิน กิจการทั้งปวงของสหกรณ์ ให้เป็นไปตามกฎหมาย ข้อบังคับ ระเบียบ มติ และคำสั่งของสหกรณ์กับทั้งในทางอันจะ ทำให้เกิดความจำเริญแก่สหกรณ์ ซึ่งรวมทั้งในข้อต่อไปนี้

(1) กำหนดนโยบาย ทิศทาง และเป้าหมายเชิงกลยุทธ์ในภาพรวมของสหกรณ์เพื่อเสนอ ที่ประชุมใหญ่พิจารณาอนุมัติ รวมทั้งกำกับดูแลให้ฝ่ายจัดการดำเนินการให้เป็นไปตามนโยบายดังกล่าวอย่างมี ประสิทธิภาพและประสิทธิผล

(2) จัดให้มีข้อกำหนดเกี่ยวกับจริยธรรมของกรรมการ ผู้จัดการ ผู้มีอำนาจในการจัดการ ที่ปรึกษาของสหกรณ์ และเจ้าหน้าที่ของสหกรณ์ เพื่อเป็นแนวทางปฏิบัติของสหกรณ์

(3) จัดให้มีนโยบายและกระบวนการบริหารความเสี่ยงด้านต่าง ๆ ของสหกรณ์โดยอย่า น้อยจะต้องครอบคลุมถึงความเสี่ยงด้านสินเชื่อการลงทุน สภาพคล่อง และปฏิบัติการ รวมทั้งจัดให้มีการทบทวน นโยบายและกระบวนการบริหารความเสี่ยงอย่างสม่ำเสมอ พร้อมทั้งรายงานผลการดำเนินการดังกล่าวให้ที่ประชุม ใหญ่ทราบ

(4) กำกับดูแลฝ่ายจัดการให้จัดการงานของสหกรณ์อย่างมีประสิทธิภาพ และดำเนินกิจการ ตามกฎหมายว่าด้วยสหกรณ์และกฎหมายอื่นที่เกี่ยวข้องอย่างเคร่งครัด

(5) จัดให้มีระบบการควบคุมภายในและการตรวจสอบกิจการที่มีประสิทธิภาพ

(6) กำกับดูแลให้ฝ่ายจัดการรายงานเรื่องที่สำคัญของสหกรณ์ต่อคณะกรรมการอย่างรวดเร็ว และมีกระบวนการนำเสนอข้อมูลและข้อเท็จจริงอย่างครบถ้วนเพื่อให้คณะกรรมการสามารถปฏิบัติตามอำนาจหน้าที่ ได้อย่างสมบูรณ์

(7) กำหนดนโยบายและแผนเกี่ยวกับการฝาก การลงทุน การกู้ยืมจากสหกรณ์อื่นและ สถาบันการเงินและการค้าประกันเพื่อเสนอต่อที่ประชุมใหญ่ของสหกรณ์พิจารณาอนุมัติ

(8) พิจารณาแต่งตั้งและกำหนดอำนาจหน้าที่ของอนุกรรมการต่างๆ ตามความจำเป็น

(9) กำกับดูแลสหกรณ์ให้มีการจัดทำและเก็บรักษาบัญชีและเอกสารที่เกี่ยวข้องเพื่อแสดงฐานะการเงินและผลการดำเนินงานที่แท้จริงของสหกรณ์ โดยต้องเปิดเผยให้สมาชิกได้รับทราบและสามารถตรวจสอบได้

(10) พิจารณาในเรื่องการรับสมาชิกและสมาชิกออกจากสหกรณ์ ตลอดจนดูแลให้สมาชิกปฏิบัติตามต่าง ๆ ตามกฎหมาย ข้อบังคับ ระเบียบ มติและคำสั่งของสหกรณ์

(11) พิจารณาในเรื่องการรับฝากเงิน การกู้ยืมเงิน การให้เงินกู้ และการฝากหรือลงทุนของสหกรณ์

(12) พิจารณาดำเนินการต่าง ๆ เกี่ยวกับทรัพย์สิน ดังระบุไว้ในวัตถุประสงค์ของสหกรณ์

(13) คำประกันเงินกู้ที่สหกรณ์กู้ยืมจากกรมส่งเสริมสหกรณ์ โดยรับผิดชอบการคำประกันในฐานะส่วนตัว

(14) กำหนดระเบียบต่าง ๆ ของสหกรณ์

(15) กำหนดและดำเนินการเกี่ยวกับการประชุมใหญ่ การเสนองบการเงินประจำปี และรายงานประจำปีแสดงผลการดำเนินงานของสหกรณ์ต่อที่ประชุมใหญ่

(16) เสนอแนะการจัดสรรกำไรสุทธิประจำปีต่อที่ประชุมใหญ่

(17) เสนอแผนงานและงบประมาณรายจ่ายประจำปีหรือแผนปรับปรุงการดำเนินงานของสหกรณ์ ให้ที่ประชุมใหญ่อนุมัติ

(18) เสนอให้ที่ประชุมใหญ่พิจารณาให้สหกรณ์สมัครเข้าเป็นสมาชิกและออกจากการเป็นสมาชิกชุมนุมสหกรณ์ และองค์การอื่น

(19) พิจารณามอบหมายอำนาจหน้าที่ในการดำเนินงานให้แก่ประธานกรรมการ รองประธานกรรมการ เลขานุการ เหรัญญิก ผู้จัดการและบุคคลที่เกี่ยวข้องได้ตามความเหมาะสม

(20) พิจารณาดำเนินการแต่งตั้งและถอดถอนคณะกรรมการอื่น หรือคณะอนุกรรมการหรือคณะทำงานเพื่อประโยชน์ในการดำเนินกิจการของสหกรณ์

(21) พิจารณาดำเนินการแต่งตั้ง หรือจ้าง และกำหนดค่าตอบแทนของผู้จัดการ ตลอดจนควบคุมดูแลการปฏิบัติงานของผู้จัดการให้เป็นการถูกต้อง

(22) พิจารณากำหนดตัวเจ้าหน้าที่ของสหกรณ์ให้ปฏิบัติหน้าที่แทนผู้จัดการ

(23) พิจารณาดำเนินการแต่งตั้งและกำหนดค่าตอบแทนแก่ผู้ตรวจสอบภายใน

(24) เชิญบุคคลภายนอกที่เห็นสมควรเป็นที่ปรึกษาของสหกรณ์ ตลอดจนกำหนดค่าตอบแทนให้ตามที่เห็นสมควร

(25) จัดให้มีและดูแลให้เรียบร้อยซึ่งบรรดาทะเบียน สมุดบัญชีเอกสารต่าง ๆ และบรรดาอุปกรณ์ดำเนินงานของสหกรณ์

(26) พิจารณารายงานของคณะกรรมการอื่น คณะอนุกรรมการ ผู้ตรวจสอบกิจการ ความเห็นของผู้จัดการและสมาชิกเกี่ยวกับกิจการของสหกรณ์

(27) พิศุทธและปฏิบัติตามหนังสือของนายทะเบียนสหกรณ์ รองนายทะเบียนสหกรณ์ ผู้ตรวจการสหกรณ์ ผู้สอบบัญชี หรือพนักงานเจ้าหน้าที่ซึ่งนายทะเบียนสหกรณ์มอบหมาย

(28) พิจารณาให้ความเที่ยงธรรมแก่บรรดาสมาชิก เจ้าหน้าที่สหกรณ์ ตลอดจนสอดส่องดูแลโดยทั่วไปเพื่อให้กิจการของสหกรณ์ดำเนินไปด้วยดี

(29) ฟ้อง ต่อสู้ หรือดำเนินคดีเกี่ยวกับกิจการของสหกรณ์ หรือประนีประนอม ยอมความหรือมอบข้อพิพาทให้อนุญาตตุลาการพิจารณาชี้ขาด

(30) พิจารณาแต่งตั้งผู้แทนสหกรณ์เพื่อเข้าประชุมและออกเสียงในการประชุมใหญ่ของ สันนิบาตสหกรณ์แห่งประเทศไทย ชุมนุมสหกรณ์ และองค์กรอื่นซึ่งสหกรณ์นี้เป็นสมาชิก ทั้งนี้ ให้เป็นไปตามที่ ข้อบังคับของสันนิบาตสหกรณ์แห่งประเทศไทย ชุมนุมสหกรณ์ และองค์กรนั้นกำหนดไว้

ข้อ 83 ความรับผิดชอบของคณะกรรมการดำเนินการ ในกรณีคณะกรรมการดำเนินการกระทำการหรือ งดเว้น กระทำการ หรือกระทำการโดยประมาทเลินเล่อในการปฏิบัติหน้าที่ของตนจนทำให้เสื่อมเสียผลประโยชน์ของ สหกรณ์หรือสมาชิก อันเป็นเหตุให้สหกรณ์มีข้อบกพร่องเกี่ยวกับการเงิน การบัญชี หรือกิจการ หรือฐานะการเงิน ตามรายงานการสอบบัญชีหรือรายงานการตรวจสอบ เป็นเหตุให้สหกรณ์ได้รับความเสียหาย คณะกรรมการ ดำเนินการต้องรับผิดชอบชดใช้ค่าเสียหายให้แก่สหกรณ์

คณะกรรมการอื่น

ข้อ 84 คณะกรรมการอำนวยการ คณะกรรมการดำเนินการอาจตั้งคณะกรรมการอำนวยการจาก คณะกรรมการดำเนินการ จำนวนเจ็ดคน โดยให้ประธานกรรมการ รองประธานกรรมการ เภรัญญิก และเลขานุการ ของคณะกรรมการดำเนินการเป็นกรรมการอำนวยการ และให้คณะกรรมการดำเนินการตั้งกรรมการดำเนินการอื่น เป็นกรรมการร่วมอีกตามสมควร

ให้ประธานกรรมการ และเลขานุการคณะกรรมการดำเนินการเป็นประธานและเลขานุการ คณะกรรมการอำนวยการ ตามลำดับ

คณะกรรมการอำนวยการให้อยู่ในตำแหน่งได้เท่ากับกำหนดเวลาของคณะกรรมการดำเนินการซึ่งตั้ง คณะกรรมการอำนวยการนั้น

ให้คณะกรรมการอำนวยการประชุมกันตามคราวที่มีกิจธุระ แต่จะต้องมีการประชุมกันเดือนละ หนึ่งครั้ง เป็นอย่างน้อย และให้ประธานกรรมการอำนวยการหรือเลขานุการนัดเรียกประชุมได้

ในการประชุมคณะกรรมการอำนวยการ ต้องมีกรรมการอำนวยการมาประชุมไม่น้อยกว่ากึ่งหนึ่งของ จำนวนกรรมการอำนวยการทั้งหมด จึงจะเป็นองค์ประชุม

ข้อวินิจฉัยทั้งปวงของคณะกรรมการอำนวยการ ให้เสนอคณะกรรมการดำเนินการในการประชุมคราว ถัดไปทราบ

ข้อ 85 อำนาจหน้าที่ของคณะกรรมการอำนวยการ ให้คณะกรรมการอำนวยการเป็นผู้ดำเนิน กิจการแทนคณะกรรมการดำเนินการตามที่ได้รับมอบหมาย และตามกฎหมาย ข้อบังคับ ระเบียบ มติ และคำสั่งของ สหกรณ์ ซึ่งรวมทั้งในข้อต่อไปนี้

(1) ควบคุมในเรื่องการรับเงิน การจ่ายเงิน การสะสมเงิน การฝากหรือการเก็บรักษาเงินให้ เป็นไปตามข้อบังคับและระเบียบของสหกรณ์

(2) ควบคุมการจัดทำบัญชี และทะเบียนต่างๆ ของสหกรณ์ให้ถูกต้องครบถ้วนและเป็น ปัจจุบันอยู่เสมอ

(3) ควบคุมดูแล เก็บรักษาเอกสารหลักฐานต่าง ๆ ตลอดจนทรัพย์สินของสหกรณ์ให้อยู่ใน สภาพอันดีและปลอดภัย และพร้อมที่จะให้ผู้เกี่ยวข้องตรวจสอบได้ทันที

(4) เสนอแนะคณะกรรมการดำเนินการในการปรับปรุงหรือแก้ไขการบริหารงานของ สหกรณ์

(5) ควบคุมดูแลการจัดทำงบการเงินประจำปีและรายงานประจำปีแสดงผลการดำเนินงาน ของสหกรณ์เสนอคณะกรรมการดำเนินการพิจารณา เพื่อเสนอต่อที่ประชุมใหญ่อनुมติ

(6) พิจารณาการจัดสรรกำไรสุทธิประจำปีของสหกรณ์ เสนอต่อคณะกรรมการดำเนินการ พิจารณาและเสนอให้ที่ประชุมใหญ่พิจารณาอนุมัติ

(7) จัดทำแผนงานและงบประมาณรายจ่ายประจำปีของสหกรณ์เสนอต่อคณะกรรมการ ดำเนินการพิจารณาและเสนอที่ประชุมใหญ่อनुมติ

(8) ทำนิติกรรมต่างๆ เกี่ยวกับการดำเนินงานของสหกรณ์ตามที่คณะกรรมการดำเนินการมอบหมาย

ข้อ 86 คณะกรรมการการเงิน คณะกรรมการดำเนินการอาจตั้งคณะกรรมการการเงินจากคณะกรรมการดำเนินการ จำนวนห้าคน โดยให้มีตำแหน่งประธานกรรมการคนหนึ่งและเลขานุการคนหนึ่ง นอกนั้นเป็นกรรมการคณะกรรมการการเงินให้อยู่ในตำแหน่งได้เท่ากับกำหนดเวลาของคณะกรรมการดำเนินการซึ่งตั้งคณะกรรมการการเงินนี้

ให้คณะกรรมการการเงินประชุมกันตามคราวที่มีกิจธุระ แต่จะต้องมีการประชุมกันเดือนละหนึ่งครั้งเป็นอย่างน้อย และให้ประธานกรรมการการเงินหรือเลขานุการนัดเรียกประชุมได้

ในการประชุมคณะกรรมการการเงิน ต้องมีกรรมการการเงินเข้าประชุมไม่น้อยกว่ากึ่งหนึ่งของจำนวนกรรมการการเงินทั้งหมด จึงจะเป็นองค์ประชุม

ข้อวินิจฉัยทั้งปวงของคณะกรรมการการเงินให้นำเสนอคณะกรรมการดำเนินการทราบในการประชุมคราวถัดไป

ข้อ 87 อำนาจหน้าที่ของคณะกรรมการการเงิน ให้คณะกรรมการเงินมีอำนาจหน้าที่ในการพิจารณา วินิจฉัยอนุมัติการให้เงินกู้แก่สมาชิกตามกฎหมาย ข้อบังคับ ระเบียบ มติ และคำสั่งของสหกรณ์ รวมทั้งข้อต่อไปนี้

(1) ตรวจสอบการใช้เงินกู้ของสมาชิกให้เป็นไปตามวัตถุประสงค์ที่ให้เงินกู้

(2) ตรวจสอบและควบคุมให้เงินกู้มีหลักประกันตามที่กำหนดไว้ในระเบียบของสหกรณ์ และเมื่อเห็นว่าหลักประกันสำหรับเงินกู้รายได้เกิดบกพร่องก็ต้องกำหนดให้ผู้กู้จัดการแก้ไขให้คืนดีภายในระยะเวลาที่กำหนด

(3) ดูแลและติดตามการชำระหนี้ของสมาชิกผู้กู้ให้เป็นไปตามที่กำหนดในสัญญา

(4) รายงานและสอบสวนเบื้องต้นให้ได้ข้อความจริง ในกรณีสมาชิกผู้กู้ขอผ่อนเวลา การส่งเงินงวดชำระหนี้เงินกู้ หรือผิดนัดการส่งเงินงวดชำระหนี้ เพื่อเสนอความเห็นให้คณะกรรมการดำเนินการพิจารณา ผ่อนผัน หรือเรียกคืนเงินกู้ หรือสอบสวนลงโทษให้สมาชิกออกจากสหกรณ์ หรือพิจารณาว่าตกเป็นผู้ผิดนัดชำระหนี้ตามข้อ 76 (6) โดยจะต้องรายงานเป็นประจำทุกเดือน

ข้อ 88 คณะกรรมการศึกษาและประชาสัมพันธ์ คณะกรรมการดำเนินการอาจตั้งคณะกรรมการศึกษาและประชาสัมพันธ์จากคณะกรรมการดำเนินการ จำนวนห้าคนโดยให้มีตำแหน่งเป็นประธานกรรมการคนหนึ่ง และเลขานุการคนหนึ่ง นอกนั้นเป็นกรรมการ

คณะกรรมการศึกษาและประชาสัมพันธ์ให้อยู่ในตำแหน่งได้เท่าที่กำหนดเวลาของคณะกรรมการดำเนินการซึ่งตั้งคณะกรรมการศึกษาและประชาสัมพันธ์นี้

ให้คณะกรรมการศึกษาและประชาสัมพันธ์ประชุมกันตามคราวที่มีกิจธุระ แต่จะต้องมีการประชุมกันเดือนละหนึ่งครั้งเป็นอย่างน้อย และให้ประธานกรรมการศึกษาและประชาสัมพันธ์หรือเลขานุการนัดเรียกประชุมได้

ในการประชุมคณะกรรมการศึกษาและประชาสัมพันธ์ ต้องมีกรรมการมาประชุมไม่น้อยกว่ากึ่งหนึ่งของกรรมการศึกษาและประชาสัมพันธ์ทั้งหมด จึงจะเป็นองค์ประชุม

ให้คณะกรรมการศึกษาและประชาสัมพันธ์รายงานผลการปฏิบัติงานให้คณะกรรมการดำเนินการทราบในการประชุมคราวถัดไป

ข้อ 89 อำนาจหน้าที่ของคณะกรรมการศึกษาและประชาสัมพันธ์ ให้คณะกรรมการศึกษาและประชาสัมพันธ์มีอำนาจหน้าที่ดำเนินการตามกฎหมาย ข้อบังคับ ระเบียบ มติ และคำสั่งของสหกรณ์ในส่วนที่เกี่ยวข้อง ซึ่งรวมทั้งในข้อต่อไปนี้

(1) ให้ความช่วยเหลือทางวิชาการแก่สมาชิก โดยให้การศึกษาและอบรมแก่สมาชิก และผู้ที่สนใจ ให้ทราบถึงเจตนารมณ์ หลักวิธีการ และการบริหารงานของสหกรณ์

(2) ประชาสัมพันธ์และเผยแพร่ข่าวสาร ความรู้เกี่ยวกับลักษณะ ประโยชน์รวมทั้งผลงานของสหกรณ์ให้สมาชิก และบุคคลภายนอกได้รับทราบ

(3) ดำเนินการในการประชาสัมพันธ์และให้ความรู้แก่ผู้สนใจสมัครเข้าเป็นสมาชิก

(4) ให้การศึกษาอบรมและเผยแพร่แก่สมาชิกถึงวิธีการออมทรัพย์ และการใช้จ่ายเงินอย่างรอบคอบตลอดจนวิชาการต่างๆ อันจะเป็นประโยชน์ต่อการประกอบอาชีพ

(5) ศึกษาและติดตามข่าวความเคลื่อนไหวด้านการดำเนินงานของสหกรณ์อื่นทั้งในและนอกประเทศเพื่อนำตัวอย่างที่ดีมาเสนอคณะกรรมการดำเนินการพิจารณานำมาบริการแก่สมาชิกตามความเหมาะสม

คณะอนุกรรมการ

ข้อ 90 คณะอนุกรรมการ ในกรณีจำเป็นแก่การดำเนินงาน คณะกรรมการดำเนินการอาจมีคำสั่งแต่งตั้งอนุกรรมการต่างๆ เพื่อมอบหมายให้ปฏิบัติภารกิจของสหกรณ์ โดยมีอำนาจหน้าที่ตามที่คณะกรรมการดำเนินการกำหนด

คณะกรรมการดำเนินการอาจแต่งตั้งบุคคลภายนอกที่มีความรู้ ความเชี่ยวชาญในเรื่องนั้นๆ เป็นที่ปรึกษาคณะกรรมการและให้ถือว่าที่ปรึกษาคณะกรรมการเป็นส่วนหนึ่ง ขององค์ประกอบ

ข้อ 91 คณะอนุกรรมการบริหารความเสี่ยง ให้คณะกรรมการดำเนินการแต่งตั้งกรรมการดำเนินการเป็นคณะอนุกรรมการบริหารความเสี่ยงจำนวนห้าคน โดยมีตำแหน่งประธาน อนุกรรมการคนหนึ่งและเลขานุการ อนุกรรมการคนหนึ่ง นอกนั้นเป็นอนุกรรมการ

คณะกรรมการดำเนินการอาจแต่งตั้งบุคคลภายนอกที่เป็นผู้ทรงคุณวุฒิเป็นที่ปรึกษาคณะกรรมการได้ คณะอนุกรรมการบริหารความเสี่ยงให้อยู่ในตำแหน่งได้เท่ากับกำหนดเวลาของคณะกรรมการดำเนินการ ซึ่งตั้งคณะอนุกรรมการบริหารความเสี่ยงนั้น

ให้คณะอนุกรรมการบริหารความเสี่ยงประชุมกันตามคราวที่มีกิจธุระ หรือมีการประชุมกันเดือนละหนึ่งครั้งเป็นอย่างน้อยและให้ประธานอนุกรรมการบริหารความเสี่ยง หรือเลขานุการนัดเรียกประชุมได้

ในการประชุมคณะอนุกรรมการบริหารความเสี่ยง ต้องมีอนุกรรมการมาประชุมไม่น้อยกว่ากึ่งหนึ่งของจำนวนอนุกรรมการทั้งหมด จึงจะเป็นองค์ประชุม

ข้อวินิจฉัยทั้งปวงของคณะอนุกรรมการบริหารความเสี่ยง ให้เสนอคณะกรรมการดำเนินการในการประชุมคราวถัดไปทราบและพิจารณา

ข้อ 92 อำนาจหน้าที่ของคณะอนุกรรมการบริหารความเสี่ยง ให้คณะอนุกรรมการบริหารความเสี่ยงมีอำนาจและหน้าที่ดำเนินการตามกฎหมาย ข้อบังคับ ระเบียบ มติ และคำสั่งของสหกรณ์ในส่วนที่เกี่ยวข้อง ซึ่งรวมทั้งในข้อต่อไปนี้

(1) ศึกษา วิเคราะห์ และกำหนดนโยบายการบริหารความเสี่ยงเพื่อเสนอต่อคณะกรรมการดำเนินการพิจารณา โดยครอบคลุมถึง ความเสี่ยงประเภทต่าง ๆ เช่น ความเสี่ยงด้านสินเชื่อ การลงทุน สภาพคล่อง ปฏิบัติการและด้านอื่นๆ ให้สอดคล้องกับกลยุทธ์เสนอคณะกรรมการดำเนินการอนุมัติ

(2) มีอำนาจตัดสินใจในการดำเนินการใดๆ ที่เกี่ยวข้องภายใต้ขอบเขตความรับผิดชอบที่คณะกรรมการดำเนินการกำหนด

(3) ประเมิน ติดตาม กำกับดูแล และทบทวนความเพียงพอของนโยบายเกี่ยวกับการบริหารความเสี่ยงเพื่อให้กระบวนการบริหารความเสี่ยงมีประสิทธิภาพและประสิทธิผล

(4) รายงานแผนดำเนินงานที่ควรปรับปรุงแก้ไข ตลอดจนปัจจัยและปัญหาที่มีนัยสำคัญให้แก่คณะกรรมการดำเนินการ เพื่อให้สอดคล้องกับการดำเนินการของสหกรณ์

(5) กำกับดูแลเรื่องธรรมาภิบาลเกี่ยวกับการบริหารความเสี่ยง

(6) รายงานผลการปฏิบัติงานให้คณะกรรมการดำเนินการและต่อที่ประชุมใหญ่ทราบ โดยแสดงรายละเอียดในรายงานประจำปี

(7) ปฏิบัติหน้าที่อื่นตามที่คณะกรรมการดำเนินการมอบหมาย

ข้อ 93 คณะอนุกรรมการการลงทุน ให้คณะกรรมการดำเนินการแต่งตั้งกรรมการดำเนินการเป็นคณะอนุกรรมการการลงทุนจำนวนห้าคน และต้องไม่มีกรรมการดำเนินการที่เป็นคณะอนุกรรมการบริหารความเสี่ยงเป็นอนุกรรมการด้วย โดยมีตำแหน่งประธานอนุกรรมการคนหนึ่งและเลขานุการอนุกรรมการคนหนึ่ง นอกนั้น เป็นอนุกรรมการ

คณะกรรมการดำเนินการอาจแต่งตั้งบุคคลภายนอกที่เป็นผู้ทรงคุณวุฒิเป็นที่ปรึกษาคณะอนุกรรมการได้ คณะอนุกรรมการการลงทุนให้อยู่ในตำแหน่งได้เท่ากับกำหนดเวลาของคณะกรรมการดำเนินการซึ่งตั้งคณะอนุกรรมการการลงทุนนั้น

ให้คณะอนุกรรมการการลงทุนประชุมกันตามคราวที่มีกิจธุระ หรือมีการประชุมกันเดือนละหนึ่งครั้ง เป็นอย่างน้อยและให้ประธานอนุกรรมการการลงทุน หรือเลขานุการนัดเรียกประชุมได้

ในการประชุมคณะอนุกรรมการการลงทุน ต้องมีอนุกรรมการมาประชุมไม่น้อยกว่ากึ่งหนึ่งของจำนวนอนุกรรมการทั้งหมด จึงจะเป็นองค์ประชุม

ข้อวินิจฉัยทั้งปวงของคณะอนุกรรมการการลงทุน ให้เสนอคณะกรรมการดำเนินการ ในการประชุมคราวถัดไปทราบและพิจารณา

ข้อ 94 อำนาจหน้าที่ของคณะอนุกรรมการการลงทุน ให้คณะอนุกรรมการการลงทุนมีอำนาจและหน้าที่ดำเนินกิจการตามกฎหมาย ข้อบังคับ ระเบียบ มติ และคำสั่งของสหกรณ์ ในส่วนที่เกี่ยวข้อง ซึ่งรวมทั้งในข้อต่อไปนี้

(1) ศึกษา วิเคราะห์ และกำหนดนโยบายและแผนเกี่ยวกับการลงทุนประจำปีให้สอดคล้องกับนโยบายด้านการบริหารความเสี่ยงโดยรวม และเสนอคณะกรรมการดำเนินการพิจารณาเพื่อเสนอให้ที่ประชุมใหญ่อนุมัติ

(2) พิจารณาอนุมัติแผนการลงทุนและแผนการจัดการการลงทุน ภายใต้ขอบเขตที่คณะกรรมการดำเนินการกำหนด

(3) ประเมิน ติดตาม กำกับดูแลผลประโยชน์จากการลงทุน และจัดให้มีการควบคุมภายในที่เหมาะสม

(4) กำกับดูแลเรื่องธรรมาภิบาลเกี่ยวกับการลงทุน

(5) รายงานผลการปฏิบัติงานให้คณะกรรมการดำเนินการทราบและรายงานผลการปฏิบัติงานในที่ประชุมใหญ่ทราบในรายงานประจำปี

(6) ปฏิบัติหน้าที่อื่นตามที่คณะกรรมการดำเนินการมอบหมาย

ประธานในที่ประชุม

ข้อ 95 ประธานในที่ประชุม ในการประชุมใหญ่หรือการประชุมคณะกรรมการดำเนินการ ให้ประธานกรรมการเป็นประธานในที่ประชุม ถ้าประธานกรรมการไม่อยู่ในที่ประชุม ก็ให้รองประธานกรรมการเป็นประธานในที่ประชุม และถ้ารองประธานกรรมการไม่อยู่ในที่ประชุมด้วย ก็ให้ที่ประชุมเลือกตั้งกรรมการดำเนินการคนหนึ่งขึ้นเป็นประธานในที่ประชุมเฉพาะการประชุมคราวนั้น

ในการประชุมคณะกรรมการอื่นหรือคณะอนุกรรมการ เช่น คณะกรรมการอำนวยการ คณะกรรมการเงินกู้ คณะกรรมการศึกษาและประชาสัมพันธ์ ให้ประธานของคณะกรรมการนั้นๆ เป็นประธานในที่ประชุม ถ้าประธานกรรมการไม่อยู่ในที่ประชุมก็ให้ที่ประชุมเลือกกรรมการคนหนึ่ง เป็นประธานในที่ประชุมเฉพาะการประชุมคราวนั้น

ในการประชุมใหญ่วิสามัญที่สมาชิกร้องขอให้เรียกประชุม ในกรณีที่ที่ประชุมใหญ่ ได้มีมติถอดถอนคณะกรรมการดำเนินการทั้งคณะหรือตำแหน่งประธานกรรมการให้ผู้ตรวจสอบกิจการเป็นประธานในที่ประชุม

การออกเสียงและการวินิจฉัยปัญหาในที่ประชุม

ข้อ 96 การออกเสียง สมาชิกหรือผู้แทนสมาชิกคนหนึ่งให้มีเสียงหนึ่งในการลงคะแนนออกเสียงในที่ประชุมใหญ่ สมาชิกและผู้แทนสมาชิกจะมอบให้ผู้อื่น มาประชุมและออกเสียงแทนตนไม่ได้ ถ้าในปัญหาซึ่งที่ประชุมวินิจฉัยนั้น ผู้ใดมีส่วนได้เสียเป็นพิเศษเฉพาะตัว ผู้นั้นจะออกเสียงในเรื่องนั้นไม่ได้

ข้อ 97 การวินิจฉัยปัญหา การวินิจฉัยปัญหาต่างๆ ในที่ประชุมใหญ่ หรือที่ประชุมคณะกรรมการดำเนินการหรือที่ประชุมคณะกรรมการอื่นๆ ให้ถือคะแนนเสียงข้างมาก ถ้าคะแนนเสียงเท่ากัน ให้ประธานในที่ประชุมออกเสียงเพิ่มขึ้นอีกเสียงหนึ่งเป็นเสียงชี้ขาด เว้นแต่ในกรณีต่อไปนี้ให้ถือเสียงไม่น้อยกว่าสองในสามของจำนวนสมาชิกซึ่งมาประชุม

- (1) การแก้ไขเพิ่มเติมข้อบังคับ
- (2) การควบสหกรณ์
- (3) การแยกสหกรณ์
- (4) การเลิกสหกรณ์

การอื่นใดที่ข้อบังคับนี้กำหนดการลงคะแนนเสียงไว้เป็นการเฉพาะ ก็ให้ถือปฏิบัติเป็นไปตามข้อกำหนดนั้น

ถ้าในปัญหาซึ่งที่ประชุมวินิจฉัยนั้น ผู้ใดมีส่วนได้เสียเป็นพิเศษเฉพาะตัว ผู้นั้นจะออกเสียงในเรื่องนั้นไม่ได้

รายงานการประชุม

ข้อ 98 รายงานการประชุม ในการประชุมใหญ่ การประชุมคณะกรรมการดำเนินการ หรือการประชุมคณะกรรมการอื่นๆ นั้น ต้องจัดให้ผู้เข้าประชุมลงลายมือชื่อ พร้อมทั้งบันทึกเรื่องที่พิจารณาวินิจฉัยทั้งสิ้นไว้ในรายงานการประชุม และให้ประธานในที่ประชุมกับเลขานุการ หรือกรรมการอื่นๆ อนุกรรมการ แล้วแต่กรณีอีกคนหนึ่งเข้าประชุมนั้นๆ ลงลายมือชื่อไว้เป็นสำคัญ

รายงานการประชุมคณะกรรมการดำเนินการต้องจัดทำให้แล้วเสร็จภายในไม่เกินสามสิบวัน

หมวด 9

ผู้จัดการและเจ้าหน้าที่ของสหกรณ์

ข้อ 99 การจ้างและแต่งตั้งผู้จัดการ คณะกรรมการดำเนินการอาจพิจารณาคัดเลือกบุคคลที่มีความซื่อสัตย์สุจริต มีความรู้ความสามารถและความเหมาะสมเพื่อแต่งตั้งหรือจ้างเป็นผู้จัดการของสหกรณ์ โดยต้องไม่เป็นบุคคลที่มีลักษณะต้องห้ามตามข้อ 76 (1) (2) (3) (4) (5) (6) (7) (8) (9) (10) (11) (12) และ (13) หรือเป็นที่ปรึกษาสหกรณ์หรือเป็นผู้ตรวจสอบกิจการสหกรณ์ และในการจ้างผู้จัดการต้องทำหนังสือสัญญาจ้างไว้เป็นหลักฐานและให้คณะกรรมการดำเนินการเรียกให้มีหลักประกันให้เป็นไปตามกฎหมาย

ในการแต่งตั้ง หรือจ้างผู้จัดการ ต้องให้ผู้จัดการรับทราบและรับรองที่จะปฏิบัติหน้าที่ดังกล่าวไว้ในข้อ 101 เป็นลายลักษณ์อักษร

ให้คณะกรรมการดำเนินการมีอำนาจกำหนดระเบียบของสหกรณ์เกี่ยวกับการคัดเลือกหรือสอบคัดเลือก การแต่งตั้งหรือจ้าง การกำหนดอัตราเงินเดือน การให้สวัสดิการ และการให้ออกจากตำแหน่งของผู้จัดการ

ข้อ 100 การดำรงตำแหน่งผู้จัดการ สหกรณ์จ้างผู้จัดการโดยมีกำหนดระยะเวลาจ้าง

ข้อ 101 อำนาจหน้าที่และความรับผิดชอบของผู้จัดการ ผู้จัดการมีอำนาจหน้าที่ในการจัดการทั่วไป และรับผิดชอบเกี่ยวกับบรรดากิจการประจำของสหกรณ์ รวมทั้งในข้อต่อไปนี้

- (1) ตรวจสอบการสมัครเข้าเป็นสมาชิกให้เป็นการถูกต้อง ตลอดจนเป็นธุระจัดให้ผู้เข้าเป็นสมาชิกลงลายมือชื่อในทะเบียนสมาชิก และชำระค่าธรรมเนียมแรกเข้ากับเงินค่าหุ้นตามข้อบังคับของสหกรณ์
- (2) ควบคุมให้มีการเก็บเงินค่าหุ้นรายเดือน แจ้งยอดจำนวนหุ้น จ่ายคืนค่าหุ้นและชั้ชชวณการถือหุ้นในสหกรณ์
- (3) รับฝากเงิน จ่ายคืนเงินฝาก และส่งเสริมการรับฝากเงินของสหกรณ์
- (4) เป็นธุระในการตรวจสอบค่าชอกู้ จ่ายเงินกู้ จัดทำเอกสารเกี่ยวกับเงินกู้ให้เป็นไปตามแบบ และระเบียบของสหกรณ์
- (5) จัดทำรายละเอียดของสมาชิกรายตัวเกี่ยวกับเงินค่าหุ้น และเงินให้กู้ทุกหกเดือน พร้อมกับแจ้งให้สมาชิกทราบเป็นรายบุคคล
- (6) พิจารณาจัดจ้างเจ้าหน้าที่และลูกจ้างของสหกรณ์ตามอำนาจหน้าที่ที่กำหนดในระเบียบของสหกรณ์รวมถึงกำหนดหน้าที่และวิธีปฏิบัติงานของบรรดาเจ้าหน้าที่และลูกจ้างของสหกรณ์ ตลอดจนเป็นผู้บังคับบัญชาและรับผิดชอบดูแลการปฏิบัติงานของเจ้าหน้าที่และลูกจ้างเหล่านั้นให้เป็นไปโดยถูกต้องเรียบร้อย
- (7) เป็นธุระกวตขันในเรื่องการออกใบรับ เรียกใบรับ หรือจัดให้มีใบสำคัญโดยครบถ้วน รับผิดชอบในการรับจ่ายเงินของสหกรณ์ให้เป็นการถูกต้อง รวบรวมใบสำคัญและเอกสารต่างๆ เกี่ยวกับการเงินไว้โดยครบถ้วน และเก็บรักษาเงินของสหกรณ์ให้เป็นไปตามที่กำหนดไว้ในระเบียบของสหกรณ์
- (8) รับผิดชอบและดูแลในการจัดทำบัญชี และทะเบียนต่างๆ ของสหกรณ์ให้ถูกต้อง ครบถ้วน และเป็นปัจจุบัน
- (9) ติดต่อประสานงานกับเลขานุการในการนัดเรียกประชุมใหญ่ ประชุมคณะกรรมการดำเนินการและประชุมคณะกรรมการอื่น ๆ
- (10) รับผิดชอบจัดทำงบการเงินประจำปีและรายงานประจำปีแสดงผลการดำเนินงานของสหกรณ์เสนอคณะกรรมการดำเนินการพิจารณา เพื่อเสนอให้ที่ประชุมใหญ่อนุมัติ
- (11) จัดทำแผนงานและงบประมาณรายจ่ายประจำปีของสหกรณ์ เสนอคณะกรรมการดำเนินการพิจารณา เพื่อเสนอให้ที่ประชุมใหญ่อนุมัติ
- (12) จัดทำแผนปฏิบัติงานของเจ้าหน้าที่ให้สอดคล้องกับแผนงานที่ได้รับอนุมัติจากที่ประชุมใหญ่
- (13) เข้าร่วมประชุมและชี้แจงในการประชุมใหญ่ ประชุมคณะกรรมการดำเนินการ และประชุมคณะกรรมการอื่น ๆ เว้นแต่กรณีซึ่งที่ประชุมนั้น ๆ มีให้เข้าร่วมประชุม
- (14) ปฏิบัติการเกี่ยวกับงานสารบรรณของสหกรณ์
- (15) รักษาดวงตราของสหกรณ์ และรับผิดชอบตรวจตราดูแลทรัพย์สินต่าง ๆ ของสหกรณ์ให้อยู่ในสภาพอันดีและปลอดภัย
- (16) เสนอรายงานกิจการประจำเดือนของสหกรณ์ต่อคณะกรรมการดำเนินการ
- (17) เสนอรายการหรือรายงานของสหกรณ์ต่อทางราชการ ตามแบบและระยะเวลาที่ทางราชการกำหนด
- (18) ปฏิบัติงานอื่น ๆ ตามที่คณะกรรมการดำเนินการ หรือคณะกรรมการอื่น ๆ ของสหกรณ์มอบหมาย หรือตามที่ควรกระทำเพื่อให้กิจการในหน้าที่ลุล่วงไปด้วยดี

ข้อ 102 การพ้นจากตำแหน่งของผู้จัดการ ผู้จัดการของสหกรณ์ต้องพ้นจากตำแหน่งด้วยเหตุอย่างใด อย่างหนึ่ง ดังต่อไปนี้

- (1) ตาย
- (2) ลาออกโดยแสดงความจำนงทำเป็นหนังสือต่อคณะกรรมการดำเนินการ

(3) ชาติคุณสมบัติตามระเบียบของสหกรณ์ หรือมีลักษณะต้องห้ามตามที่ข้อบังคับและกฎหมายสหกรณ์กำหนด

(4) อายุครบหกสิบห้าปีบริบูรณ์ หรือครบกำหนดตามสัญญาจ้าง สุดแต่เงื่อนไขใดถึงกำหนดก่อน และให้พ้นจากตำแหน่งในวันสิ้นปีทางบัญชีที่อายุครบหกสิบห้าปีบริบูรณ์

(5) ถูกเลิกจ้าง

(6) ถูกลงโทษให้ออกหรือไล่ออก หรือมีพฤติกรรมอันแสดงให้เห็นเป็นประจักษ์ว่าได้กระทำการหรือละเว้นการกระทำการใดๆ อันอาจทำให้เกิดความไม่สงบเรียบร้อยและศีลธรรมอันดีแก่ประชาชน หรือไม่เหมาะสมกับตำแหน่งหน้าที่ผู้จัดการสหกรณ์

ข้อ 103 การลาออกจากตำแหน่งผู้จัดการ ให้ผู้จัดการยื่นหนังสือถึงสหกรณ์ก่อนวันที่จะออกไม่น้อยกว่าสามสิบวัน และให้เลขานุการนำเสนอที่ประชุมคณะกรรมการดำเนินการพิจารณาการลาออกนั้น

ข้อ 104 การมอบหมายงานในหน้าที่ผู้จัดการให้กรรมการดำเนินการภายในห้าปีนับแต่วันที่จดทะเบียนสหกรณ์ ถ้าสหกรณ์ยังมิได้มีการจัดจ้างและแต่งตั้งผู้จัดการ หรือสหกรณ์ไม่อยู่ในฐานะจะจัดจ้างเจ้าหน้าที่สหกรณ์ในตำแหน่งอื่นด้วยได้ ให้คณะกรรมการดำเนินการดำเนินการมอบหมาย ในหน้าที่ผู้จัดการให้กรรมการดำเนินการ คนใด คนหนึ่งได้ตามที่เห็นสมควร

ข้อ 105 การแต่งตั้งผู้รักษาการแทนผู้จัดการ ถ้าตำแหน่งผู้จัดการว่างลง และยังไม่ได้แต่งตั้งให้ผู้ใดดำรงตำแหน่งแทน หรือเมื่อผู้จัดการไม่อยู่หรือไม่อาจปฏิบัติหน้าที่ได้เป็นครั้งคราวให้รองผู้จัดการ หรือผู้ช่วยผู้จัดการ หรือเจ้าหน้าที่ของสหกรณ์ตามที่คณะกรรมการดำเนินการมอบหมายเป็นผู้รักษาการแทน

ข้อ 106 การเปลี่ยนผู้จัดการ ในกรณีที่มีการเปลี่ยนผู้จัดการ ให้เป็นหน้าที่ของคณะกรรมการดำเนินการต้องจัดให้มีการตรวจสอบหลักฐานทางบัญชีและการเงิน กับบรรดาทรัพย์สินและหนี้สิน ตลอดจนการจัดทำงบการเงินของสหกรณ์เพื่อทราบฐานะอันแท้จริงก่อนที่จะส่งมอบงาน

ข้อ 107 เจ้าหน้าที่ของสหกรณ์ นอกจากตำแหน่งผู้จัดการแล้ว สหกรณ์อาจจัดจ้างและแต่งตั้งเจ้าหน้าที่อื่นตามความจำเป็นเพื่อปฏิบัติงานในสหกรณ์ โดยต้องไม่เป็นบุคคลที่มีลักษณะต้องห้ามตามข้อ 76 (1) (2) (3) (4) หรือเป็นที่ปรึกษาสหกรณ์หรือเป็นผู้ตรวจสอบกิจการสหกรณ์ ทั้งนี้ ตามระเบียบของสหกรณ์

หมวด 10

ที่ปรึกษาและผู้ตรวจสอบกิจการ

ข้อ 108 ที่ปรึกษา คณะกรรมการดำเนินการอาจเชิญบุคคลภายนอกซึ่งทรงคุณวุฒิมีความรู้ความสามารถ และเหมาะสมเป็นที่ปรึกษาของสหกรณ์ เพื่อให้ความเห็นแนะนำในการดำเนินงานทั่วไปของสหกรณ์ จำนวนไม่เกินห้าคน ทั้งนี้ ให้เป็นไปตามระเบียบของสหกรณ์

ผลประโยชน์และค่าตอบแทน หรือค่าใช้จ่ายที่มีชื่อเรียกเป็นอย่างอื่นของผู้ทรงคุณวุฒิที่เป็นที่ปรึกษา ซึ่งจะต้องได้รับให้อยู่ภายใต้งบประมาณรายจ่ายที่ได้รับอนุมัติต่อที่ประชุมใหญ่ และจะต้องแสดงไว้ในรายงานประจำปี และเสนอต่อที่ประชุมใหญ่ทราบเป็นรายบุคคล

ผู้ตรวจสอบกิจการ

ข้อ 109 ผู้ตรวจสอบกิจการ ให้ที่ประชุมใหญ่เลือกตั้งจากสมาชิกสหกรณ์หรือบุคคลภายนอก โดยผ่านการอบรมหลักสูตรที่เกี่ยวข้องกับการตรวจสอบกิจการจากกรมตรวจบัญชีสหกรณ์ หรือหน่วยงานอื่นที่ได้รับการรับรองหลักสูตรจากกรมตรวจบัญชีสหกรณ์ รวมทั้งไม่มีลักษณะต้องห้ามตามระเบียบนายทะเบียนสหกรณ์ เป็นผู้ตรวจสอบกิจการของสหกรณ์จำนวนห้าคน

กรณีคณะผู้ตรวจสอบกิจการของสหกรณ์ ต้องมีอย่างน้อยหนึ่งคนที่มีคุณวุฒิการศึกษาระดับปริญญาตรีด้านการเงิน การบัญชี การบริหารธุรกิจ เศรษฐศาสตร์

ให้คณะผู้ตรวจสอบกิจการ เลือกประธานหนึ่งคน มีหน้าที่ควบคุมดูแลการปฏิบัติงานให้บรรลุวัตถุประสงค์ในการตรวจสอบกิจการ และให้ประกาศชื่อประธาน คณะผู้ตรวจสอบกิจการให้ที่ประชุมใหญ่ทราบ

ข้อ 110 ขั้นตอนและวิธีการเลือกตั้งผู้ตรวจสอบกิจการ ให้คณะกรรมการดำเนินการประกาศ ขั้นตอนและวิธีการเลือกตั้งเป็นลายลักษณ์อักษรให้สมาชิกทราบก่อนวันประชุมใหญ่ และให้ประกาศรับสมัครบุคคล เข้ารับการเลือกตั้งเป็นผู้ตรวจสอบกิจการก่อนวันประชุมใหญ่ และพิจารณาคัดเลือกผู้ตรวจสอบกิจการที่มีคุณสมบัติ และไม่มีลักษณะต้องห้ามตามระเบียบนายทะเบียนสหกรณ์กำหนด เพื่อนำเสนอชื่อผู้ผ่านการคัดเลือกเสนอให้ที่ ประชุมใหญ่เลือกตั้ง ตามประกาศ โดยผู้สมัครเข้ารับการเลือกตั้งเป็นผู้ตรวจสอบกิจการต้องแสดงตนต่อที่ประชุมใหญ่ ด้วย และให้ผู้ที่ได้รับเลือกตั้งคะแนนสูงสุดเป็นผู้ตรวจสอบกิจการ หากมีคะแนนเท่ากันให้ประธานออกเสียงเพิ่มอีก หนึ่งเสียงเป็นเสียงชี้ขาด ทั้งนี้ ให้ผู้ที่ได้รับเลือกตั้งลำดับคะแนนรองลงมาเป็นผู้ตรวจสอบกิจการสำรอง จำนวน สามคน หรือคณะ หรือหนึ่งนิติบุคคล

กรณีมีผู้ตรวจสอบกิจการคนใดต้องขาดจากการเป็นผู้ตรวจสอบกิจการตามข้อ 112 (2) (3) (4) หรือ (5) ให้ผู้ตรวจสอบกิจการสำรองเข้าปฏิบัติหน้าที่ได้ทันทีเท่าระยะเวลาที่เหลืออยู่ของผู้ซึ่งตนแทน หรือจนกว่าจะมีการ เลือกตั้งผู้ตรวจสอบกิจการใหม่

ข้อ 111 การดำรงตำแหน่งผู้ตรวจสอบกิจการ ผู้ตรวจสอบกิจการอยู่ในตำแหน่งได้มีกำหนดเวลา สองปีบัญชีสหกรณ์ เมื่อครบกำหนดเวลาแล้วยังไม่มีการเลือกตั้งผู้ตรวจสอบกิจการคนใหม่ ก็ให้ผู้ตรวจสอบกิจการ คนเดิม ปฏิบัติหน้าที่อยู่ต่อไปจนกว่าที่ประชุมใหญ่มีมติเลือกตั้งผู้ตรวจสอบกิจการคนใหม่

ผู้ตรวจสอบกิจการที่พ้นจากตำแหน่งตามวาระอาจจะได้รับเลือกตั้งจากที่ประชุมใหญ่อีกครั้งได้แต่ต้อง ไม่เกินสองวาระติดต่อกัน

กรณีผู้ตรวจสอบกิจการขาดจากการเป็นผู้ตรวจสอบกิจการก่อนครบวาระให้กำหนดระเบียบวาระ การประชุมใหญ่เพื่อเลือกตั้งผู้ตรวจสอบกิจการคนใหม่ในคราวประชุมใหญ่ครั้งแรกหลังจากผู้ตรวจสอบกิจการคนนั้น ขาดจากการเป็นผู้ตรวจสอบกิจการ และนับวาระการดำรงตำแหน่งของผู้แทนต่อเนื่องจากผู้ที่ตนมาดำรงตำแหน่ง

ข้อ 112 การขาดจากการเป็นผู้ตรวจสอบกิจการ ผู้ตรวจสอบกิจการต้องขาดจากการเป็น ผู้ตรวจสอบกิจการเพราะเหตุอย่างใดอย่างหนึ่งดังต่อไปนี้

- (1) พ้นจากตำแหน่งตามวาระ
- (2) ตาย
- (3) ลาออก โดยแสดงเหตุผลเป็นหนังสือยื่นต่อประธาน คณะกรรมการดำเนินการและ ให้มีผลวันที่ประชุมคณะกรรมการดำเนินการสหกรณ์มีมติรับทราบ
- (4) ที่ประชุมใหญ่ของสหกรณ์ลงมติถอดถอนผู้ตรวจสอบกิจการซึ่งเป็นบุคคลธรรมดา หรือนิติบุคคล ออกจากตำแหน่งทั้งคณะหรือรายบุคคล
- (5) อธิบดีกรมตรวจบัญชีสหกรณ์วินิจฉัยว่าขาดคุณสมบัติ หรือมีลักษณะต้องห้าม ตามระเบียบนายทะเบียนสหกรณ์กำหนด

ข้อ 113 อำนาจหน้าที่ของผู้ตรวจสอบกิจการ ผู้ตรวจสอบกิจการมีอำนาจหน้าที่ตรวจสอบการ ดำเนินงานทั้งปวงของสหกรณ์ ทั้งด้านการปฏิบัติงานเกี่ยวกับการเงิน การบัญชีและด้านปฏิบัติการในการดำเนินธุรกิจ ตามที่กำหนดไว้ในข้อบังคับของสหกรณ์ รวมทั้งการประเมินผลการควบคุมภายใน การรักษาความปลอดภัยของข้อมูล สารสนเทศของสหกรณ์ และการตรวจสอบในเรื่องต่างๆ ดังนี้

- (1) ตรวจสอบความถูกต้องของการบันทึกบัญชีเพื่อให้เป็นไปตามแบบและรายการที่ นายทะเบียนสหกรณ์กำหนด
- (2) ประเมินความมีประสิทธิภาพและประสิทธิผลการดำเนินงานของคณะกรรมการ ดำเนินการเพื่อให้ข้อสังเกตและข้อเสนอแนะในการปรับปรุงการบริหารงานของคณะกรรมการดำเนินการให้เป็นไป ตามกฎหมาย ข้อบังคับ และระเบียบของสหกรณ์

(3) สอบทานระบบการปฏิบัติงานของสหกรณ์ เพื่อให้เป็นไปตามกฎหมาย ระเบียบ นายทะเบียนสหกรณ์ข้อบังคับ และระเบียบของสหกรณ์ รวมทั้งคำสั่งนายทะเบียนสหกรณ์ สำนักงานสหกรณ์จังหวัด สำนักงานตรวจบัญชีสหกรณ์ กำหนดให้ต้องปฏิบัติ

(4) ตรวจสอบและสอบทานระบบการควบคุม ดูแลรักษาทรัพย์สินของสหกรณ์ วิเคราะห์ และประเมินความมีประสิทธิภาพการใช้ทรัพย์สินของสหกรณ์ เพื่อให้การใช้ทรัพย์สินเป็นไปอย่างเหมาะสมและคุ้มค่า

(5) ตรวจสอบและติดตามการดำเนินงานของสหกรณ์ในการพิจารณาแก้ไข ข้อสังเกตหรือ ข้อบกพร่องเกี่ยวกับการดำเนินงานที่ได้รับแจ้งจากสำนักงานสหกรณ์จังหวัด สำนักงานตรวจบัญชีสหกรณ์ หรือ ผู้สอบบัญชี

(6) กำหนดขอบเขตการตรวจสอบและเสนอรายงานผลการตรวจสอบเฉพาะด้านในเรื่อง ดังต่อไปนี้ด้วย

(6.1) ตรวจสอบรายงานทางการเงิน ให้คณะผู้ตรวจสอบกิจการตรวจสอบและเสนอ รายงานผลการตรวจสอบเกี่ยวกับการเปิดเผยรายการในงบการเงินของสหกรณ์เป็นไปโดยถูกต้อง และได้ปฏิบัติ ตามกฎหมาย ประกาศ คำสั่ง ระเบียบ คำแนะนำ แนวปฏิบัติที่นายทะเบียนสหกรณ์กำหนด ตรวจสอบการจัดทำรายการ ย่อแสดงสินทรัพย์และหนี้สินครบถ้วนและได้เปิดเผยให้สมาชิกได้รับทราบเป็นประจำทุกเดือน รวมทั้งได้มีการจัดส่ง ข้อมูลรายงานทางการเงินตามแบบและรายการที่กำหนดในกฎกระทรวง

(6.2) ตรวจสอบการบริหารความเสี่ยง ให้คณะผู้ตรวจสอบกิจการตรวจสอบการวาง กลยุทธ์ด้านการบริหารความเสี่ยงสอดคล้องกับนโยบายการบริหารความเสี่ยง และเสนอรายงานผลการตรวจสอบ เกี่ยวกับการกำหนดนโยบายและการวางกลยุทธ์การบริหารความเสี่ยง เช่น ความเสี่ยงด้านสินเชื่อความเสี่ยงด้านการ ลงทุน ความเสี่ยงด้านสภาพคล่องความเสี่ยงด้านการปฏิบัติการ เป็นต้น เพื่อให้การบริหารความเสี่ยงของสหกรณ์ เป็นไปตามนโยบายที่กำหนดไว้

(6.3) ตรวจสอบการบริหารด้านสินเชื่อ ให้คณะผู้ตรวจสอบกิจการตรวจสอบและ เสนอรายงานผลการตรวจสอบเกี่ยวกับการให้สินเชื่อประเภทต่าง ๆ ของสหกรณ์เป็นไปตามนโยบายด้านสินเชื่อที่ วางไว้ สามารถประเมิน ติดตามและดูแลความเสี่ยงที่อาจเกิดขึ้น จากการที่ลูกหนี้ไม่สามารถชำระหนี้ได้ตามกำหนด ในสัญญา ตรวจสอบการวางกลยุทธ์และระบบปฏิบัติการเป็นไปตามนโยบายด้านสินเชื่อและหลักเกณฑ์ที่กำหนดไว้ ในกฎกระทรวง

(6.4) ตรวจสอบการบริหารด้านการลงทุน ให้คณะผู้ตรวจสอบกิจการตรวจสอบและ เสนอรายงานผลการตรวจสอบเกี่ยวกับการกำหนดนโยบายด้านการลงทุน การลงทุนของสหกรณ์ต้องอยู่ภายใต้ นโยบายที่กำหนดและเป็นไปตามกฎหมายสหกรณ์ และได้ดำเนินการภายใต้เกณฑ์ที่กำหนดในกฎกระทรวง

(6.5) ตรวจสอบการบริหารสภาพคล่อง ให้คณะผู้ตรวจสอบกิจการตรวจสอบ และ เสนอรายงานผลการตรวจสอบเกี่ยวกับการกำหนดนโยบายหรือแผนงานในการควบคุมการบริหารความเสี่ยง ด้านสภาพคล่องของสหกรณ์ การดำรงสินทรัพย์สภาพคล่องเป็นไป ตามที่กำหนดในกฎกระทรวง

กรณีพบการทุจริต การขัดแย้งทางผลประโยชน์หรือมีสิ่งผิดปกติหรือมีความบกพร่องที่สำคัญ ในระบบการควบคุมภายใน การฝ่าฝืนกฎหมายสหกรณ์หรือกฎหมายอื่นที่เกี่ยวข้อง การฝ่าฝืนระเบียบคำสั่ง นายทะเบียนสหกรณ์ คณะผู้ตรวจสอบกิจการต้องเปิดเผยไว้ในรายงานผลการตรวจสอบกิจการและนำเสนอ ต่อที่ประชุมคณะกรรมการดำเนินการสหกรณ์และที่ประชุมใหญ่

ข้อ 114 การรายงานผลการตรวจสอบ ให้ผู้ตรวจสอบกิจการมีหน้าที่รายงานผลการตรวจสอบ เป็นลายลักษณ์อักษรประจำเดือนและประจำปี เพื่อสรุปผลการตรวจสอบรวมทั้งข้อสังเกตข้อเสนอแนะที่เป็น ประโยชน์ และเข้าร่วมประชุมคณะกรรมการดำเนินการเพื่อแจ้งผลการตรวจสอบประจำเดือนที่ผ่านมาเข้าร่วมประชุม ใหญ่ เพื่อรายงานผลการตรวจสอบประจำปีเสนอต่อที่ประชุมใหญ่ของสหกรณ์ด้วย

กรณีพบว่ามีเหตุการณ์ที่อาจก่อให้เกิดความเสียหายแก่สหกรณ์หรือสมาชิก หรือสหกรณ์มีการปฏิบัติไม่เป็นไปตามกฎหมาย ระเบียบ คำสั่ง ประกาศหรือคำแนะนำของทางราชการ รวมทั้งข้อบังคับ ระเบียบ มติที่ประชุม หรือคำสั่งของสหกรณ์ที่อาจก่อให้เกิดความเสียหายแก่สมาชิกหรือสหกรณ์อย่างร้ายแรง ให้แจ้งผลการตรวจสอบกิจการต่อคณะกรรมการดำเนินการทันทีเพื่อดำเนินการแก้ไข และให้จัดส่งสำเนารายงานดังกล่าวต่อสำนักงานตรวจบัญชีสหกรณ์ และสำนักงานสหกรณ์จังหวัดโดยเร็ว

ให้ผู้ตรวจสอบกิจการติดตามผลการดำเนินการแก้ไขข้อบกพร่อง ข้อสังเกต และให้รายงานผลการติดตามการแก้ไขข้อบกพร่อง ข้อสังเกตของสหกรณ์ไว้ในรายงานผลการตรวจสอบกิจการด้วย

ข้อ 115 ความรับผิดชอบของผู้ตรวจสอบกิจการ กรณีผู้ตรวจสอบกิจการปฏิบัติหรือละเว้นการปฏิบัติตามอำนาจหน้าที่ หรือประพฤติดิจจรยธรรมในการปฏิบัติงานจนเป็นเหตุให้สหกรณ์ได้รับความเสียหาย ผู้ตรวจสอบกิจการต้องรับผิดชอบชดใช้ค่าเสียหายให้แก่สหกรณ์ หรือหากตรวจพบข้อบกพร่องของสหกรณ์ ต้องแจ้งให้คณะกรรมการดำเนินการทราบโดยเร็ว และผู้ตรวจสอบกิจการต้องรับผิดชอบชดใช้ค่าเสียหายอันจะเกิดแก่สหกรณ์ด้วยเหตุไม่แจ้งนั้น

การพิจารณาความรับผิดชอบของผู้ตรวจสอบกิจการให้เป็นไปตามมติของที่ประชุมใหญ่

ข้อ 116 สหกรณ์มีหน้าที่ต่อผู้ตรวจสอบกิจการดังนี้

(1) อำนวยความสะดวก ให้ความร่วมมือแก่ผู้ตรวจสอบกิจการ ในการให้คำชี้แจง ตอบข้อซักถามต่าง ๆ พร้อมทั้งจัดเตรียมข้อมูล เอกสารหลักฐานประกอบการบันทึกบัญชีของสหกรณ์ เพื่อประโยชน์ในการตรวจสอบกิจการ

(2) กำหนดระเบียบวาระการประชุมให้ผู้ตรวจสอบกิจการรายงานผลการตรวจสอบกิจการประจำเดือนและจัดทำหนังสือเชิญให้ผู้ตรวจสอบกิจการเข้าร่วมประชุมคณะกรรมการดำเนินการสหกรณ์ทุกครั้ง

(3) พิจารณาปฏิบัติตามข้อสังเกตและข้อเสนอแนะของผู้ตรวจสอบกิจการ เพื่อให้การดำเนินกิจการของสหกรณ์เป็นไปโดยถูกต้องตามกฎหมาย ระเบียบ และข้อบังคับของสหกรณ์

หมวด 11

การแก้ไขเพิ่มเติมข้อบังคับ

ข้อ 117 การแก้ไขเพิ่มเติมข้อบังคับ จะกระทำได้ก็แต่โดยหลักเกณฑ์และวิธีการดังต่อไปนี้

(1) ต้องกำหนดในระเบียบวาระการประชุมใหญ่เป็นเรื่องหนึ่งโดยเฉพาะ และให้แจ้งไปยังสมาชิกพร้อมหนังสือแจ้งระเบียบวาระการประชุมใหญ่

(2) คณะกรรมการดำเนินการจะเสนอวาระแก้ไขเพิ่มเติมข้อบังคับได้ เมื่อมีการพิจารณาเรื่องที่จะขอแก้ไขเพิ่มเติมในที่ประชุมคณะกรรมการดำเนินการ โดยมติให้แก้ไขเพิ่มเติมข้อบังคับนั้น ให้ถือเสียงไม่น้อยกว่าสองในสามของจำนวนกรรมการดำเนินการที่มีอยู่ทั้งหมดในขณะนั้น

กรณีที่สมาชิกหรือผู้แทนสมาชิกไม่น้อยกว่าหนึ่งในห้าของจำนวนสมาชิกหรือผู้แทนสมาชิกทั้งหมด หรือไม่น้อยกว่าหนึ่งร้อยคน ลงลายมือชื่อทำหนังสือร้องขอต่อคณะกรรมการดำเนินการ ก่อนการประชุมใหญ่ไม่น้อยกว่าสามสิบวันให้แก้ไขเพิ่มเติมข้อบังคับก็ย่อมทำได้ โดยต้องระบุข้อความ ที่ขอแก้ไขเพิ่มเติมพร้อมด้วยเหตุผล

(3) การพิจารณาวาระการแก้ไขเพิ่มเติมข้อบังคับ ให้กระทำได้เฉพาะในการประชุมใหญ่ที่มีองค์ประชุมไม่น้อยกว่ากึ่งหนึ่งของจำนวนสมาชิกหรือของผู้แทนสมาชิกทั้งหมด หรือมีองค์ประชุมไม่น้อยกว่าหนึ่งร้อยคน แล้วแต่กรณี

(4) ข้อบังคับที่นายทะเบียนสหกรณ์รับจดทะเบียนแล้ว หากยังไม่ได้กำหนดระเบียบ หรือคำสั่ง ให้สอดคล้องกัน ก็ให้นำความที่ได้กำหนดไว้ในข้อบังคับแล้วนั้นมาบังคับใช้และให้ผู้เกี่ยวข้องถือปฏิบัติ

หมวด 12

ข้อเปิดเสรี

ข้อ 118 ระเบียบของสหกรณ์ ให้คณะกรรมการดำเนินการมีอำนาจหน้าที่กำหนดระเบียบต่างๆ เพื่อดำเนินการ ให้เป็นไปตามวัตถุประสงค์แห่งข้อบังคับนี้ และเพื่อความสะดวกในการปฏิบัติงานของสหกรณ์ รวมทั้งในข้อต่อไปนี้

- (1) ระเบียบว่าด้วยการรับเงินฝากจากสมาชิกสหกรณ์
- (2) ระเบียบว่าด้วยการรับเงินฝากจากสหกรณ์อื่น
- (3) ระเบียบว่าด้วยการรับฝากเงินจากสมาคมฌาปนกิจสงเคราะห์
- (4) ระเบียบว่าด้วยการให้เงินกู้แก่สมาชิกสหกรณ์
- (5) ระเบียบว่าด้วยการให้เงินกู้แก่สหกรณ์อื่น
- (6) ระเบียบว่าด้วยการโอนสมาชิกระหว่างสหกรณ์
- (7) ระเบียบว่าด้วยการรับจ่ายและเก็บรักษาเงิน
- (8) ระเบียบว่าด้วยเจ้าหน้าที่และข้อบังคับเกี่ยวกับการทำงาน
- (9) ระเบียบว่าด้วยการใช้ทุนเพื่อสาธารณประโยชน์
- (10) ระเบียบว่าด้วยที่ปรึกษาและที่ปรึกษากิตติมศักดิ์
- (11) ระเบียบว่าด้วยการตรวจสอบและแก้ไขปัญหาหรือข้อร้องเรียนของสมาชิก
- (12) ระเบียบอื่นๆ ที่คณะกรรมการดำเนินการเห็นสมควรกำหนดไว้ให้มีเพื่อสะดวกและเป็นแนวทางในการปฏิบัติงานของสหกรณ์

เป็นแนวทางในการปฏิบัติงานของสหกรณ์

ระเบียบใน (1) (2) (3) และ (5) ต้องได้รับความเห็นชอบจากนายทะเบียนสหกรณ์ก่อนจึงจะใช้บังคับได้

ส่วนระเบียบอื่นเมื่อคณะกรรมการดำเนินการกำหนดใช้แล้ว ให้ส่งสำเนาให้นายทะเบียนสหกรณ์ และกรมตรวจบัญชีสหกรณ์ทราบภายในสามสิบวัน

ข้อ 119 การดำเนินคดีเกี่ยวกับความเสียหาย ในกรณีที่ทรัพย์สินของสหกรณ์ถูกขโมยหรือเสียหาย โดยประการใดๆ หรือในกรณีที่สหกรณ์เรียกคืนเงินกู้ตามข้อ 17 และข้อ 118 (5) (6) แต่มิได้รับชำระ ตามเรียก คณะกรรมการดำเนินการต้องร้องทุกข์หรือฟ้องคดีภายในกำหนดอายุความ

ข้อ 120 การตีความในข้อบังคับ ถ้ามีปัญหาเกี่ยวกับการตีความในข้อบังคับข้อใดให้คณะกรรมการดำเนินการเสนอปัญหานั้นต่อนายทะเบียนสหกรณ์เพื่อขอคำวินิจฉัยและให้สหกรณ์ถือปฏิบัติตามคำวินิจฉัยนั้น

ข้อ 121 ทรัพย์สินของสหกรณ์ การจำหน่ายอสังหาริมทรัพย์ของสหกรณ์ต้องได้รับความเห็นชอบ

จากคณะกรรมการดำเนินการที่มีอยู่ในขณะนั้นเป็นเอกฉันท์ และต้องได้รับความเห็นชอบจากที่ประชุมใหญ่ด้วยการลงมติเห็นชอบของที่ประชุมใหญ่ตามความในวรรคแรก ให้ถือเสียงข้างมากของสมาชิกหรือผู้แทนสมาชิกซึ่งมาประชุม

ข้อ 122 การจำหน่ายทรัพย์สินเมื่อสหกรณ์ต้องเลิก เมื่อสหกรณ์ต้องเลิกและได้จัดการชำระบัญชี โดยจำหน่ายทรัพย์สินตามกฎหมายว่าด้วยสหกรณ์ ตลอดทั้งจ่ายเงินรับฝากพร้อมด้วยดอกเบี้ยและชำระหนี้สินอื่นๆ ของสหกรณ์เสร็จสิ้นแล้ว ปรากฏว่าสหกรณ์มีทรัพย์สินเหลืออยู่เท่าใด ให้ผู้ชำระบัญชีจ่ายตามลำดับ ดังต่อไปนี้

- (1) จ่ายคืนเงินค่าหุ้นให้แก่สมาชิกไม่เกินมูลค่าหุ้นที่ชำระแล้ว
- (2) จ่ายเป็นเงินปันผลตามหุ้นที่ชำระแล้ว แต่ต้องไม่เกินอัตราที่นายทะเบียนสหกรณ์

กำหนด

- (3) จ่ายเป็นเงินเฉลี่ยคืนตามข้อ 30 (2)

เงินที่จ่ายตามข้อ (2) และ (3) เมื่อรวมทั้งสิ้นต้องไม่เกินยอดรวมแห่งจำนวนเงินกำไรสุทธิที่สหกรณ์
หาได้ ในระหว่างปีที่เลิกสหกรณ์กับทุนรักษาระดับอัตราเงินปันผลที่ถอนไปตามข้อ 30 (4) ในปีนั้น

ถ้ายังมีทรัพย์สินเหลืออยู่อีก ให้โอนให้แก่สหกรณ์อื่นหรือสันนิบาตสหกรณ์แห่งประเทศไทยตามมติ
ของที่ประชุมใหญ่ หรือด้วยความเห็นชอบของนายทะเบียนสหกรณ์ ในกรณีที่ไม่อาจเรียกประชุมใหญ่ได้ภายใน
สามเดือนนับ แต่วันที่ชำระบัญชีเสร็จ

ข้อ 123 ในกรณีที่ข้อบังคับนี้มีได้กำหนดข้อความเรื่องใดไว้ ให้สหกรณ์รับบทบัญญัติ
ที่กำหนดไว้ในกฎหมายว่าด้วยสหกรณ์ ตลอดจนคำสั่ง ระเบียบ หรือคำแนะนำของนายทะเบียนสหกรณ์มาใช้เป็น
ส่วนหนึ่งแห่งข้อบังคับนี้ด้วย

บทเฉพาะกาล

ข้อ 124 นับแต่วันที่ข้อบังคับนี้ใช้บังคับ ระเบียบใดซึ่งสหกรณ์ถือใช้อยู่ก่อนวันที่ข้อบังคับนี้ถือใช้ และ
ไม่ขัดหรือแย้งกับข้อบังคับนี้ให้ถือใช้ตามระเบียบนั้นไปก่อน จนกว่าจะได้กำหนดระเบียบขึ้นถือใช้ใหม่ตามข้อบังคับนี้

จึงเสนอที่ประชุมเพื่อพิจารณาให้ความเห็นชอบ

มติที่ประชุม เห็นชอบและอนุมัติแก้ไขเพิ่มเติมโดยเปลี่ยนใช้ข้อบังคับสหกรณ์ออมทรัพย์ครูกำแพงเพชร จำกัด
พ.ศ. 2565 ตามรายละเอียด

ระเบียบบวาระที่ 5

เรื่อง อื่น ๆ

ระเบียบวาระที่ 5 เรื่อง อื่น ๆ

5.1 สำนักงานสหกรณ์จังหวัดกำแพงเพชร

- ไม่มี

5.2 สำนักงานตรวจบัญชีสหกรณ์กำแพงเพชร

- ไม่มี

5.3 ผู้แทนสมาชิกสหกรณ์ออมทรัพย์ครูกำแพงเพชร จำกัด

นายมงคล มั่นเขตวิทย์ สมาชิกเลขที่ 011745 สังกัด บำนาญ อ.เมือง เสนอแผนซื้อที่ดินข้างสหกรณ์ ทั้งที่สำนักงานใหญ่ และสำนักงานสาขาลองชุลง

นางเรืองระวี อนันตวงศ์ สมาชิกเลขที่ 012872 สังกัด หน่วยกลางบำนาญส่งหักธนาคาร ชี้แจงว่าที่ดินข้างสหกรณ์ สำนักงานใหญ่นั้น ได้สอบถามกับเจ้าของที่แล้ว ไม่พร้อมที่จะขาย และปัจจุบันได้ถมดินปรับพื้นที่สำหรับให้เขาที่

ดร.รมย์ พะโยม ประธานกรรมการ ได้ชี้แจงต่อที่ประชุมว่า ผากให้ช่วยติดต่อที่ดินข้างสหกรณ์ทั้ง 2 สาขา เพื่อจะดำเนินการซื้อต่อไป

นายชูเกียรติ สือพัฒธิมา สมาชิกเลขที่ 002386 สังกัดบำนาญ อ.ชาณุวรลักษบุรี เรื่องรายงานการประชุมใหญ่สามัญ ประจำปีมีสมาชิกทั่วไปต้องการทราบรายละเอียด

ดร.รมย์ พะโยม ประธานกรรมการ ได้ชี้แจงต่อที่ประชุมว่า สำเนาการประชุมใหญ่ประจำปี จะให้ฝ่ายจัดการ นำขึ้นบนเว็บไซต์สหกรณ์เพื่อจะให้สมาชิกทั่วไปเข้าไปอ่านได้

นายไพฑูรย์ นุชทรวง สมาชิกเลขที่ 004938 สังกัด บำนาญ อ.คลองขลุง เสนอว่า

1.ควรลดอัตราดอกเบี้ยเงินกู้ให้สมาชิกอย่างต่อเนื่อง

2.จัดเขตสรรหาคณะกรรมการ เขต 2 จำนวนสมาชิกแต่ละเขตแต่ละอำเภอ แตกต่างกันมาก ควรจะแบ่งเขตสรรหามัชยิม ,สรรหาเฉพาะบำนาญ, ประถมศึกษา การกำหนดเขตสรรหาควรให้ผู้ที่ไม่มีส่วนได้ส่วนเสียมาเป็นผู้กำหนดจะเป็นประโยชน์สูงสุด

ดร.รมย์ พะโยม ประธานกรรมการ ได้ชี้แจงต่อที่ประชุมว่า การลดอัตราดอกเบี้ยเงินกู้ฝากให้คณะกรรมการชุดใหม่พิจารณา ส่วนเขตการสรรหาให้ดูกฎหมาย และระเบียบข้อบังคับสหกรณ์ สมาคมฉาบงกิจสงเคราะห์กอง 7 จะประชุมใหญ่สามัญภายในเดือนธันวาคม 2565 เพื่อแก้ไขข้อบังคับ โดยขยายการรับสมาชิกจากเดิม 2,525 คนเพิ่มเป็น 5,050 คน และการจ่ายเงินสงเคราะห์จากเดิม ศพละ 100 บาท จะลดเหลือศพละ 50 บาท ตามกฎกระทรวงในขณะเดียวกันได้จัดตั้งสมาคมฉาบงกิจสงเคราะห์กองที่ 8 เพิ่ม โดยนายอำนวยการ อภิชาติตรากุล เป็นประธานผู้ก่อการ จัดตั้งสมาคมฉาบงกิจสงเคราะห์ กองที่ 8 ได้ประกาศรับสมัครตั้งแต่วันที่ 1 ธันวาคม 2565 จะจัดประชุมใหญ่พร้อมกับสมาคมฉาบงกิจสงเคราะห์ กองที่ 7 เพื่อดำเนินการตาม พ.ร.บ.สมาคมฉาบงกิจกำหนด

ต่อจากนั้นไม่มีผู้เสนอเรื่อง ไต ๆ ประธานจึงกล่าวปิดประชุม

เลิกประชุมเวลา 13.20 น

(ลงชื่อ) รมย์ พะโยม ประธานที่ประชุม

(ดร.รมย์ พะโยม)

(ลงชื่อ) สอิ่ง กัญยมูล เลขานุการ

(นายสอิ่ง กัญยมูล)

(ลงชื่อ) วิลสันดี ผั้นภาศ ผู้ช่วยเลขานุการ/ผู้จัดรายงาน

(นายวิลสันดี ผั้นภาศ)